Edición de 20 páginas

# LA NACION

PRECIO EN TODO EL PAIS
VEINTE CENTAVOS

AÑO VII

SANTIAGO DE CHILE, LUNES 8 DE OCTUBRE DE 1923

SUSCRICIONES: Por un año: $ 50.00—Por 6 meses: $ 26.00
Por 3 meses: $ 14.—Por 1 año extranjero: $ 110

Núm. 2,459

## El perro de juguete

**Cuento por ROGER REGIS.**

—¿Qué busca usted en mi diván? ¿Boby, mi perro de pelús? No está; ya no lo verá usted más. ¿Le extraña? Si usted, hombre demasiado poseído de su superioridad, conciente en descender hasta el misterio, para usted pueril, de un corazón de mujer, y me promete, sobre todo, no reirse, no burlarse de mí, le contaré la historia de Boby. Siéntese y no me interrumpa.

Que una mujer de cuarenta años, como yo, casada desde veinte y sin tener la felicidad de ser madre, sufra instintivas ternuras sin empleo, lo comprende usted. Ningún sufrimiento es más digno de respeto. Muchas de las que se encuentran en mi caso se esfuerzan en dar empleo a sus sentimientos dedicando a los animales un amor quizá excesivo y con frecuencia ridículo. Por lo que a mí se refiere, he preferido, he procurado aplicar a los hijos de mis amigas la parte de afecto que un mal destino ha querido que permaneciese inactiv o en mí. Así, quizá lo sepa usted, soy la madrina del jóven Sergio Delval. Una 'verdadera' madrina que cumple con largueza su deber, que acaricia y que ama. Ese chiquillo de dos años, sonrosado, delicado y encantador, es como si fuera mi hijo. Al menos, me complace creerlo.

Pues bien; en Diciembre fuí a un almacén para comprar a Sergio un juguete. Nada más difícil que elegir. ¿Cómo adivinar lo que agradará a esos diablejos de criaturas? Estaba vacilando, cuando mi mirada se detuvo en Boby, quiero decir ese perro de pelús que todavía no era mi perro. Usted lo ha conocido. ¡Nada más delicioso que ese animal crearon manos humanas! La imitación era tan perfecta, que parecía un verdadero animal. ¡Y qué bonito con su pelo de seda gris y blanca, sus ojos de cristal, el apéndice rojo de su lengua, su apariencia, en fin, de **brabancón** de pura raza.

No necesitó elocuencia la vendedora. Compré inmediatamente el perro de pelús, y, de vuelta a casa, se lo dije a mi marido:

—Vas a ver el bonito juguete que he encontrado para Sergio.

Pero a la mañana siguiente, cuando me trajeron el objeto y desenvolví los papeles de seda en que lo habían colocado, mi marido y yo tuvimos al mismo tiempo un pensamiento mismo, y uno de los dos—no sé cuál—exclamó:

—Es una pena dar a un niño de dos años un juguete tan delicado. Con sus manecitas torpes y crueles le arrancará el pelo, le romperá las patas, destruirá en algunos días esta maravilla de la industria parisina.

El perro, colocado sobre el diván, parecía que nos escuchaba y nos miraba con sus grandes ojos. Yo creí leer en su mirada: "Se está bien aquí; ¿por qué quereis ya enviarme a otra parte?" Sí: realmente experimenté la impresión de tener frente a mí a un ser viviente, que me suplicaba. Mi marido por ocultar lo que había de risible en nuestra idea, dijo:

—No sé si existe una sociedad protectora de animales en pelús; pero en todo caso, la fundo yo, sólo para librar a éste de la lamentable suerte que le espera.

—Pues bien—respondí yo —, guardémoslo! Iré a comprar otro juguete menos frágil para mi ahijado.

Es lo que hice aquel mismo día. Nosotros nos quedamos con Boby, bautizado con este nombre desde aquel momento. Y Boby, en nuestro hogar solitario, llegó a ser un personaje importante. Aunque ahora me produce algo de vergüenza, le puedo asegurar a usted que todos los sentimientos excesivos y ridículos que las mujeres sin hijos dedican a los animales los sentía yo por Boby, sin vida, pero encantador. Colocaba a Boby sobre mis rodillas y le acariciaba y le hablaba. Mi marido se burlaba de mí; pero, en definitiva, no se mostraba menos atraido por este juguete de cartón y de seda. Era él quién, cuando la señora Delval venía a visitarme con mi ahijado, cogía a Boby, y, lo escondía en un armario, para que el niño no lo maltratase.

Un día, estando ausente mi marido, vino la señora Delval. Yo no pensé en realizar la misión protectora con Boby, y, de pronto, mi amiga exclamó:

—¡Oh, querida mía, mira lo que Sergio está haciendo!...

Sentado en la alfombra, tenía cogido al perro entre sus piernas y con una mano se esforzaba en arrancar el apéndice rosado, la lengua de Boby. Me abalancé sobre el niño para salvar del martirio al animal de pelús...; pero en el momento de realizar el acto liberador, me detuve. En los grandes ojos redondos del perro, en sus ojos de cristal, que me miraban de un modo extraño, me pareció leer este ruego: "Deja a este niño que juegue conmigo. He sido hecho para él y no para el placer insensato de las personas mayores. Es mi destino. No soy más que un perro de pelús, creado para los dedos curiosos de los niños. Tenía miedo de éstos antes, cuando no los conocía. Hoy, los amo. ¡Qué importa el mal que sus manos torpes puedan hacerme, si ellos ríen, son felices y la alegría brilla en sus claras pupilas y en la rosa húmeda de sus labios!"

Abracé a Sergio y le dije:

—¿Te gusta este perro? Llévatelo. Te lo doy.

He aquí, amigo mío, por qué no verá usted más a Boby sobre el diván. Lo siento, aunque sé que este sentimiento es estúpido... ¡Vamos! ¡Búrlese de mí! Se lo permito... ¿Quiere usted una taza de té?... ¿Un terrón de azúcar?... ¿Dos?... ¿Un poco de leche?...

R. R.

## EN LA SOLEMNE INAUGURACION DE LA BASILICA DE LA MERCED

El Cardenal Benlloch rodeado de las madrinas, señoras: Gurgel do Amaral, Luisa de la Lastra de Malbrán, Sara del Campo de Montt, Leonor Sánchez de Figueroa, Victoria M. de Mackenna, Marquesa de Portoalegre, Carmen R. Fernández de Fernández Blanco, Carmen Toro de Izasa, María Luisa Fernández de García Huidobro, Jesús Mena de Ruiz-Tagle, María Valdés de Prado Amor, Hortensia Reyes de Torres, Elena Palacios de Opazo, Emma Rámila de Merry del Val, Margarita Correa de Rücker, Elisa Blanco de Güemes, Carolina Pereira de Correa, Raquel Izaga de Barros, Lía Zañartu de Wedeles, Lucía Besa de Lyon, Alicia Valdés Freire de Eyzaguirre, Carmen Concha de Linda, Teresa Sanfuentes de Zañartu, Raquel Montes de Cruchaga, Marta Lecaros de Ovalle, Mercedes Valdés de Barros Luco, Emiliana Subercaseaux de Concha, Magdalena Claro de Vergara, Zenobia Prieto de Claro, Mercedes Otaegui de Peña, Mercedes Eyzaguirre de Matte, Manuela Vargas de Izquierdo, Carmen Ruiz de Sáez, Carolina Valdés de Concha, Dolores Valdés de Covarrubias, Leonor Frederick de Montt, Margarita Irarrázaval de Cuevas, Amelia Lynch de Lyon, Enriqueta Larraín de Ruiz Tagle, Sara Solar de Hurtado, Julieta Videla de Ossa, Mercedes Valdés de Valdivieso, Ana Irarrázaval de Ramos, Elena Tocornal de Coo

'Elena Fernández de Jeneguel, Elvira Cruz de Lois, Luz Pérez de Huidobro, Virginia Cerda de Izquierdo, María Luisa Mac-Clure de Edwards, Emma Ovalle de Mac-Iver, Trinidad Ramírez de Rivas, Teresa Heriz de Eyzaguirre, Teresa Garland de Ossa, Amalia Rodríguez de Besa, Ana Luisa Ortúzar de Valdés, Adela Edwards de Salas, Elena Roberts de Correa, Marta Arteaga de Villalobos, Mercedes Valenzuela de Dávila, Hortensia Prieto de Labarca, Rosa Soto de Becca, Laura Barros de Borgoño, Laura B. de Viera Gallo, Petronila Lara de Arredondo, Carmela Mira de Jara, Luisa I. de Causiño, Juana Ramos de Alamos, Mercedes Fernández de Mira, Celia Aranda de Rouby, Hortensia Gaete de Benavente, Mercedes Herreros de Acuña, Carmen Cousiño de Eyzaguirre, Ester Bunster de Larraín, Teresa Aránguiz Fontecilla, Albina Picarte y sobrina, María Luisa Muñoz Godoy, Josefina Fóster Recabarren, Grimanesa Mandiola, Enriqueta Ruiz Tagle, Luisa Borgoño Donoso, Cornelia Ortúzar, Eloisa y Laura Silva, Mercedes Valdivieso, Isabel Vial Guzmán, señoritas Freire García de la Huerta, Eyzaguirre Cavareda, Dolores Echeverría Carvallo, Elvira Balmaceda Zañartu, Enriqueta Huidobro, Laura Urrutia, Dolores Gandarillas.

DE OCASION

Dormitorios, comedores, salones, roperos, peinadores, aparadores y toda clase de muebles. Catres de bronce, sommiers y colchones.

SAN DIEGO 460

(Frente a la Plaza de Almagro

"EL AGUILA"

NUESTRO FOLLETIN

## EL MISTERIO DE LA QUINTA TREBASOFF

**"Las hazañas de Rouletabille en Rusia", por Gastón Leroux**

(Resumen de lo publicado hasta ayer)

La acción se inicia con una velada en casa del General Trebasoff, uno de los oficiales de confianza del Czar. Es en los días del terror nihilista, a raíz de la subversión de la Duma y cuando los fracasos de la guerra ruso - japonesa exaltaron el fervor revolucionario del pueblo moscovita. El General Trebasoff ha sido objeto de varios atentados anarquistas, frustrados providencialmente. La quinta del viejo militar ha sido invadida por la policía secreta y se vigilan cuidadosamente todas las posibilidades de un nuevo atentado. Junto al General comparten valerosamente los peligros del odio anarquista su hija Natacha, una mujercita frágil y delicada, y su esposa Matrena, una mujer decidida y heroica. A pesar de la vigilancia, una bomba es colocada sobre el velador del General y sólo puede ser vista en el instante casi inminente de su estallido. En estas circunstancias Rouletabille viene a tomar posesión, por encargo del Czar, de la vigilancia de la Quinta Trebasoff. Rouletabille comienza por despedir a la policía secreta, ante la perplejidad de Matrena, que siente amenazada por instantes la vida de su esposo. En el silencio y misterio de la noche parece que manos invisibles conspiran silenciosamente contra la vida de Trebasoff. Rouletabille descubre una trama laboriosamente trabajada; luego va coordinando rápidamente las complicidades que actúan en contra de la vida del general. La sospecha y la desconfianza alcanzan a personas insospechables. El ojo de lince de Rouletabille descubre cada día nuevos elementos para el plan de su pesquisa. En medio de las tinieblas del misterio se agita la delicada figura de Natacha; un alfiler de sombrero insinúa la primera prueba concreta.

En nuestra edición de mañana continúa el desarrollo de esta inquietante novela de Gastón Leroux.

## Las glorias de la Marina

### 8 DE OCTUBRE DE 1879

El 21 de Mayo y el 8 de Octubre son las dos fechas más gloriosas de nuestra marina de guerra; invocan dos heroicos combates navales realizados en la guerra del Pacífico. En el uno se inmortalizó Prat y en el otro se cubrió de gloria Latorre.

El 8 de Octubre es la fecha inicial en que la Marina y el Ejército empiezan su jornada de victorias. Nuestros barcos quedan imbatibles en el mar y pasan a ser hasta el presente la primera potencia naval en el mar sur Pacífico y nuestras bayonetas quedan también imbatibles en tierra y pasan a constituir uno de los primeros ejércitos de Sur América.

Durante muchos meses el "Huáscar", comandado por el bizarro almirante Grau, fué el fantasma de nuestros mares; imposibilitó la marcha del Ejército al norte y realizó hazañas heroicas.

Mientras el veloz monitor peruano no cayera vencido era imposible levantar las tiendas de campaña de nuestras legiones en Antofagasta, que anhelosas esperaban la hora del combate y de la victoria.

Muchas veces el "Huáscar" pudo escapar a las persecusiones de los buques chilenos; su superioridad de andar le franqueaba siempre el camino; no era fácil hacerle presa cuando a su bordo iba un marino hábil, valiente y audaz.

La opinión pública empezaba a impacientarse por las correrías cada vez más temibles del "Huáscar", que sorpresivamente se aparecía en nuestros puertos, descargaba sus cañones de doscientas libras y se retiraba después con la complicidad de las sombras de la noche, en busca de nuevos campos de acción en donde emplear su poderosa artillería, que siempre había rehuzado cruzar un disparo con los blindados chilenos.

El 8 de Octubre en Punta Gruesa, a pocas millas de Mejillones, el monitor peruano se encontró con que su paso al norte era vigilado por el "Cochrane", cuyo timón guiaba la mano experta de uno de nuestros más ilustres marinos: Latorre.

A los primeros rayos de sol, los buques cruzaron sus disparos, el blindado chileno acortó la distancia, dejando caer los fuegos de su poderosa artillería sobre el monitor que vomitaba plomo y metralla. El duelo fué a muerte. Una granada del "Cochrane" se llevó la torre del "Huáscar" y junto con ella al valiente Grau: otro disparo rompió el timón y el buque quedó a merced del mar.

Toda resistencia era imposible. El barco en cuya cubierta de acero cayera Prat, Serrano, Aldea y otros intrépidos marinos nuestros, arriaba su bandera y pasaba a formar parte de la escuadra de Chile. Abatido quedaba para siempre el poder naval del Perú y abiertas estaban las puertas de Lima al Ejército chileno.

Rindamos hoy un homenaje de gratitud a Latorre y todos los suyos; los pueblos que saben glorificar y recordar a sus héroes, tienen afianzada su grandeza y su porvenir.

DE MESA
VITAL APOQUINDO
RADIOACTIVA

Desde $ 120

Entregamos ternos de casimir, a medida, con facilidades de pago.

SASTRERIA "EL PRECIO FIJO"

ALAMEDA 2675

TINTORERIA A VAPOR "LA SELECTA"

Limpia y tiñe toda clase de ropa, por delicada que sea. Teñidos para lutos entregables en el día.

SAN ANTONIO N.o 102, ESQUINA MONEDA

TALLERES: LAS ROSAS 2209

Necesito

diez empleados competentes para el mostrador.

PUENTE 686

LA GRAN TINTORERIA "LA MODERNA"

OFRECE

Contando con la maquinaria más moderna y un

TECNICO

recién llegado de Buenos Aires, ofrece a usted

LIMPIEZAS

químicamente en seco y a vapor, todo trabajo por delicado que sea.

Especialidad en limpiezas de alfombras.

SI UD. DESEA

cambiar el color de sus trajes por lindos colores de moda, envíelos a nuestra

GRAN TINTORERIA

que siendo atendida por sus própios dueños y contando con dos Grandes Fábricas, está en condiciones de ofrecerle a usted un trabajo rápido y a precios fuera de competencia.

OFRECEMOS

a nuestra clientela y al público en general

LUTOS

apurados, sin recargo de precios, siendo ellos la mitad de otras Tintorerías. Se garantiza la solidez de nuestro negro.

RAFAEL SALA e HIJOS

GORBEA 2536.— DELICIAS 3928.— CASILLA 4548

AVISOS de REMATE

LEA EN LA ULTIMA PAGINA

HOY "EL TATERSALL".— ANIMALES.

EL 9 DE OCTUBRE FERIA EDUARDO RODRIGUEZ. — CALLE EXPOSICION ESQUINA ANTOFAGASTA.

EL 9 DE OCTUBRE REMATE DE MUEBLES ANTIGUOS DE CAOBA, etc.—SAN ANTONIO 74.

EL 10 DE OCTUBRE REMATE DE LAS EXISTENCIA Y MEJORAS DE LA BODEGA DE VINOS, DEL Sr. MANUEL CERDA PORTALES. —STO. DOMINGO 1867.

EL 28 DE OCTUBRE EDUARDO RODRIGUEZ. — EXPOSICION DE ANIMALES.

BENGURIA

Es un tónico, completamente vegetal, célebre por sus bondades verdaderamente maravillosas, que detiene en sus primeras aplicaciones la caída del CABELLO, CALVICIE, CASPA, SEBORREA, TIÑE Y CURA LAS CANAS RADICALMENTE SIN EL USO DE TINTURAS.

—:— BENGURIA —:—

Sólo se vende en MONEDA 875, de 9 a 12 y de 2 a 7 P. M.

DOCTOR RAFAEL BENGURIA B.

CASILLA 2426 —:— TELEFONO 882

LOTERIAS LOTERIAS

DE BENEFICENCIA NACIONAL ARGENTINA A SORTEARSE PROXIMAMENTE:

Octubre 9, de $ 100,000 arg.; ENTERO: $ 85; QUINTO: $ 17 CHILENOS
Octubre 9, de $ 20,000 arg.; ENTERO: $ 25; QUINTO: $ 5 CHILENOS
Octubre 16, de $ 80,000 arg.; ENTERO: $ 70; QUINTO: $ 14 CHILENOS
Octubre 16, de $ 20,000 arg.; ENTERO: $ 25; QUINTO: $ 5 CHILENOS

¿Quiere usted ganar en la Lotería? Adquiera sus billetes UNICAMENTE en la afortunada

CASA E. TURRI — Buenos Aires

GALERIA GUEMES 356 — CASILLA, CORREO 1772

DEL HOSPITAL DE CARIDAD, DE MONTEVIDEO, A SORTEARSE PROXIMAMENTE:

Octubre 11, con premio mayor de $ 20,000 oro uruguayo
ENTERO a $ 50; cada QUINTO de billete a $ 10 CHILENOS
Octubre 18 con premio mayor de $ 50,000 oro uruguayo.
ENTERO a $ 90; cada QUINTO de billete a $ 18 CHILENOS

SEÑORA!! ¿Sabe Ud. cuáles son los colores de Gran Moda de la temporada? Pase a verlos en la Tintorería Modelo AU CHIC-Estado 35

En Valparaíso y Viña del Mar LE GRAN CHIC

Oct—2

# GUIA PROFESIONAL

## ABOGADOS

**GABRIEL AMUNATEGUI**
**SALVADOR DE LA VEGA**
Estudio Morandé 235, interior, 3-6. Casilla 3091. Teléfono 1965.

**ERNESTO BARROS JARPA**
Atiende sus asuntos profesionales el señor Agustín Barros Jarpa, en Morandé 235.

**JUAN BARROS RIESCO**
Oficina Huérfanos 1235. Domicilio: Carreras 387.

**NAZARIO CHACON DEL CAMPO**
Morandé 459 (bajos). Teléfono 2004, casilla 3911.

**FEDERICO DUNCKER BIGGS**
Huérfanos 833 (altos Banco Germánico). Casilla 219. Teléfono 295.

**ALBERTO DURAN B.**
Huérfanos 1235. Oficina 8. Casilla 914.

**BELFOR FERNANDEZ**
Consultas profesionales 10-12 A. M. Escritorio y domicilio: Catedral 1275.

**NICANOR ELGUETA**
Galería Alessandri 19-A. Teléfono 30. Asuntos civiles, comerciales, mineros y criminales.

**LADISLAO ERRAZURIZ LAZCANO**
**LUIS A. QUINTEROS T.**
Amunátegui 301. Teléfono 633.

**GALVARINO GALLARDO NIETO**
Ahumada 163. Altos. Teléfono 2348.

**HECTOR ARNALDO GUERRA**
Asuntos criminales. Nulidades matrimonio. Divorcio. Teléfono 4352. Santo Domingo 1251.

**OSVALDO HEVIA L.**
Morandé N.o 244. Casilla 1331.

**MANUEL MERINO E.**
**LUIS MERINO B.**
Bandera 166. Teléfono 2077. Casilla 3401. 10-11 y 4.30-6.

**LORENZO MONTT**
**AMBROSIO MONTT WILLMS**
Compañía 1307. Teléfono 1307.

**LUIS MALAQUIAS CONCHA**
Civiles, criminales. Casaciones.— Compañía 1205. Casilla 1038.

**BERNARDINO LEIVA**
Abogado. Bandera 552. Casilla 2068.

**MANUEL OLIVA**
Galería Alessandri 15-A. Teléfono N.o 3203. Juicios civiles y criminales.

**ROBERTO DE PETRIS**
Estudio y domicilio: Galería Alessandri, 25. — 2.o piso. Teléfono 156. Casilla 4044.

**ANTONIO PLANET O.**
Especialmente cuestiones comerciales. Estudio. Bandera 160. Casilla

**LISANDRO SANTELICES E.**
Abogado. Compañía 1246. Teléfono 921.

**HUBERTO SALGADO GALLARDO**
Criminalista. Alegatos Cortes. Asuntos civiles, militares. Estudio-domicilio: Bandera 667.

**LUIS SALAS ROMO**
Abogado. Compañía 1378. Lunes en Valparaíso, Prat 136. De 2 a 5.

**HUMBERTO YAÑEZ VELASCO**
Agustinas 618. Teléfono 1614.

**ANIBAL VERGARA BARROS**
Abogado. Teatinos 14. De 10 a 12.

## INGENIEROS

**ALFREDO LEA PLAZA**
Santiago. Huérfanos 2334. Oficina: Moneda 1168. Teléfono 137.

**RAFAEL TORREBLANCA**
Oficina técnica. Galería Alessandri 30. Casilla 952. Teléfono 1349.

## MEDICOS

**Dr. ITALO ALESSANDRINI**
Cirugía y Ginecología, de 1 a 3. Merced 322. Teléfono 3555.

**Dr. AMESTI**
Cirugía. Enfermedades señoras. San Martín 45. Teléfono 3742. De 4 a 6.30.

**Dr. CARLOS D. AGUIRRE**
Vías urinarias. Venéreas. Sífilis. Carmen 191. Consultas 5-7.

**Dr. AMENABAR OSSA**
Oculista 14 años. Europa, 8 años. Médico director Hospital de Ojos condado Stanford (Inglaterra).— Merced 494. De 1.30 a 4. Teléfono 1102.

**Dr. ALCAINO**
Oído, nariz, garganta, vías lacrimales. Especialista Hospital Salvador y Niños. 3-5. Dieciocho 257. Tel. 257.

**Dr. ARNELLO**
Cirugía, anestesia general. Venéreas. García Reyes 17. De 12-3. Hospital San Vicente 4-5.

**Dr. ANIBAL ARIZTIA**
Enfermedades niños. Consulta: 1 1|2 a 3 1|2. Teléfono 1547. Huérfanos 1724.

**Dr. BUNSTER**
Médico Hospital San Juan de Dios. Asistencia Pública. Santa Rosa 38. Consultas 2 a 3. Teléfono 3476.

**ARTURO BARRAZA ARAYA**
**Médico cirujano**
Especialidad vías urinarias, venéreas y sífilis. De 3 a 6. Puente 557.

**Dr. BORQUEZ SILVA**
Estudios Europa. Pulmón, corazón, estómago, intestinos. Rayos X, 2-6. A. Prat 80. Teléfono 19, Matadero.

**Dr. J. BRONFMAN**
Regresó de Europa. Cirugía Ginecología. Venéreas. 2 a 5. Compañía 1463. Teléf. 3457. (Teléf. Domicilio 3086).

**Dr. BARRENECHEA**
Oculista y especialista en oídos, nariz y garganta. Estado 91. Regresó.

**Dr. BISQUERT**
Vías urinarias, sífilis. Moneda 859. De 2-6. Casilla 2563. Teléfono 956.

**Dr. RIFO BUSTOS**
Estudios en Europa, medicina interna, preferentemente corazón, estómago. Cochrane 177.

**Dr. JULIO BUSTOS**
Médico de ciudad de Santiago. Medicina interna, niños. Sífilis. Recoleta 707. De 2-4.

**Dr. ROBERTO BALTRA G.**
Medicina general. Vías urinarias. 3.30 a 6. Ahumada 11. Teléfono 170. Parque.

**Dr. BRAGA CASTILLO**
Rayos X. Merced 136. Teléfono 1393. Consultas de 9-10 y 1-4.

**Dr. MARIANO BAHAMONDES RUIZ**
Cirugía-Ginecología. Ahumada 17. 3 a 5. Domicilio: Delicias 1230.

**Dr. FERNANDO CRUZ**
Internista. Especializado pulmón en Europa. Rayos X. Santo Domingo 821. 2-4. Teléfono 2681.

**Dr. ALDO CONTRUCCI**
Estudios Europa. Medicina interna. Sífilis. Agustinas 1729. 2.30 a 4.30. Teléfono 3340.

**Dr. LEON CHONCHOL**
Medicina general. Rayos X. Sífilis, piel, venéreas. Consultas, 2-5. Serrano 34.

**Dr CHARLIN**
Profesor de enfermedades de la vista. Consultas 3-6 P. M. Compañía 2115. Teléfono 2632.

**Dr. CAMPOS M.**
Medicina interna. Enfermedades y desórdenes sexuales. 11-4. Compañía 2855.

**Dr. RODOLFO CASTILLO**
Oído, nariz, garganta. 2 a 5. Llamados hasta las 6. Delicias 1164.

**Dr. EDUARDO CRUZ COKE L.**
Medicina interna. Merced 305. 5 a 6.30.

**Dr. CROIZET**
Profesor de la Facultad de Medicina. Consultas: 1-3. Dieciocho 131.

**Dra. JULIA CLAVERIA**
Medicina general. Niños. Tratamiento del asma. Consultas: 1-3. Castro 107.

**Dr CASTAÑEDA IGLESIAS**
Médico residente Hospital Niños, trasladóse Compañía 1839. Teléfono 254. De .30 a 3.30.

**DRA. JUANA DIAZ MUÑOZ**
Especialista enfermedades señoras y niños, 4-6. Delicias 858. Teléfono 1715.

**DR. E. DAVILA M.**
Estudios Europa. Medicina interna. Laboratorio de 5 a 7. Nataniel 113.

**RODRIGO DONOSO GAETE**
Medicina interna. Lunes, Miércoles y Viernes, 3 a 5. Santo Domingo 1474. Teléfono 256.

**DR. DODDS**
Cirugía, huesos, injertos, óseos, cirugía cráneo-cerebral, de la médula y nervios. Estudios EE. UU., Europa, 21 de Mayo 578, 3-5.

**DR. RICARDO DONOSO**
Enfermedades del corazón y pulmón, regresó de Europa. 2.30 a 4.30. Agustinas 619.

**DR. PAULINO DIAZ**
Próximamente trasladaráse de Moneda 1963, a Enrique Concha y Toro 42.

**DR. CARLOS DOREN N.**
Enfermedades de señoras. Cirugía. Monjitas 536. Teléfono 2571. Consultas: de 1 a 4.

**DR. DIAZ VELASCO**
Medicina interna. Niños, sífilis, 2 a 4. Vergara 474. Teléfono 236.

**Dr. DIMITSTEIN**
Agustinas 1308, esquina Teatinos. Rayos X. Medicina general, especialmente corazón, pulmón, estómago e hígado, 1-4. Teléfono 3848.

**DR. IGNACIO DIAZ MUÑOZ S.**
Medicina general. Vías urinarias. Hora: 2.30 a 5.30. Bandera 574. Teléfono 2424.

**DR. GEORGES DAUBAS**
Consultas: 2-4. Amunátegui 36. Teléfono Inglés 3679.

**DR. ESPINA**
Rayos X. Medicina interna. Estudios Europa. Delicias 1229, esquina Galvez. Teléfono 2132. De 1.30 a 4.

**DR. FUENZALIDA CORREA**
Partos, cirugía, enfermedades señoras. Consultas de 1 a 3. Merced 663.

**DR. FUENZALIDA BRAVO**
Profesor extraordinario. Enfermedades de niños. Merced 560. Teléfono 721. 2-4.

**DR. FONTECILLA**
Estudios en Europa: afecciones pulmonares y nerviosas. Rayos X. Delicias 1626.

**Dr. Carlos Garcés Baeza**
**Delicias 1276. Teléf. 3747**
Exámenes químicos, bacteriológicos. Reacción Wassermann. Rayos X. Medicina interna 1 a 5.

**DR. ENRIQUE GONZALEZ H.**
Estudios Europa, especialmente estómago, intestinos, hígado, diabetes, obesidad, reumatismo. Ejército 644. De 1-3.30.

**Dr. FELIX GROHNERT B.**
**ENFERMEDADES DE LA PIEL**
**SIFILIS Y VENEREAS**
**Luz Ultra-violeta.— Radioterapia, de 2 a 6. Ejército 391.**

**DR. GREENE**
Estudios Europa. Cirugía y ginecología. San Martín 509, esquina Catedral. 2-4. Teléfono 2380.

**DOCTOR GIANELLI**
ESTUDIOS EUROPA
SIFILIS PIEL VIAS URINARIAS
21 de MAYO 562
CONSULTA de 2 a 6

**DR. GUSTAVO GIRON L.**
Cirugía y ginecología. Brasil 32. Teléfono 8124. De 2 a 3.

**DR. GARCIA COLLAO**
Estudios Europa. Ojos, nariz, garganta y oídos. San Antonio 148. De 4 a 6.

**DR. ANIBAL GREZ**
Oídos, nariz y garganta. De 3.30 a 5.30. Merced 334. Teléfono 3566.

**GONORREA E IMPOTENCIA**
Debilidad vital y gonorrea con sus afecciones, prostatitis, supuraciones por más crónicas que sean, curan en pocos días, garantidas. Sistema nuevo. Dr. Winkelmann, 2 a 5. Alameda 880. De 2 a 5.

**A. ICAZA BARROS**
Médico cirujano. Santo Domingo 739. Teléfono 2809.

**DR. ALEJANDRO INFANTE**
Enfermedades niños. Médico Hospital de Niños San Luis. Consultas: 2-5. Delicias 253.

**DR. AGUSTIN INOSTROZA**
Cirugía general, especialmente de niños. Sífilis, 1-6. Puente 583.

**DR. ROBERTO JARAMILLO**
Ejército 707. Teléfono 142, Parque.

**DR. KORNER ANDWANTER**
Estudos en Estados Unidos. Cirugía, ortopedia. Consultas: 1-4. Santo Domingo 623.

**INSTITUTO RADIOLOGICO**
Radioscopía, radiografía, radioterapia, aplicaciones radium.

**DR. ADOLFO KAPLAN**
Estudios Estados Unidos y Europa. Compañía 1429.

**Dr. H. LEA PLAZA**
Estudios en Europa. Compañía 2115. De 2-5. Teléfono 3880.

**DR. TEODORO LEIBLE**
Enfermedades nerviosas. Medicina interna. Rayos X. Lunes, Miércoles, Viernes, 5-7. Martes, Jueves, Sábado 2-4. Olivos 794.

**DR. LABRA LETELIER**
Nariz, garganta y oídos. Consultas: de 2-5. Compañía 1361.

**DR. ARMANDO LEON I.**
Cirujano. Compañía 1909. Martes, Jueves, Sábado, 1-3. Teléfono 3845.

**DR. LOIS**
San Pablo 1236. Medicina general. Vías urinarias. Sífilis. De 1 a 4.

**DR. LAVAL**
Medicina interna. Amunátegui 31. De 1-2. Domicilio: Cochrane 346.

**DR. MONTERO**
Enfermedades. Piel, sífilis y venéreas. Delicias 1694, esquina Castro.

**DR. MOORE FUENZALIDA**
Enfermedades señoras. Cirugía. 1.30 a 3.30. Vergara 155. Teléfono 3074.

**Dr MUJICA BARBE**
Medicina interna. Ginecología, sífilis. 4.30 - 6. Nataniel 183, Teléfono 50.

**DR. MORALES BELTRAMI**
Medicina general. Especialmente niños. Catedral 2257. De 1-2.

**DR. MORALES VILLABLANCA**
Piel, sífilis, venéreas. De 3 a 6. Galería Alessandri 24.

**DR. JUAN MONTENEGRO M.**
Enfermedades de niños. Compañía 1770. Teléfono 2120.

**DR. MALBRAN**
Enfermedades internas y nerviosas. De 2 a 6. San Antonio 584.

**DR. OSCAR MELENDEZ**
Medicina interna. Sífilis. Merced 778. De 3-5. Domicilio: Sazié 2007. Teléfono 2246.

**DR. MEZA OLVA**
Estudios Europa. Medicina interna. Sífilis. 4 a 6. Dieciocho 268. Teléfono 1769. Domicilio: Mackenna 953. Teléfono 6, Santa Elena.

**DR. MUJICA**
Hospital Niños Santo Domingo 820. Teléfono 2415. Consultas: 1 a 4.

**DR. MOUAT S.**
Ginecología, partos, ex-jefe clínica ginecológica Dr. Korner. Brasil 26. De 1 a 4.

**DR. JUAN MARIN**
Consultas: Amunátegui 85. Teléfono 3476.

**Dr. MUJICA**
Profesor enfermedades de la vista, ojos artificiales. De 10 a 12 y 1.30 a 3. Recoleta 868.

**MANUEL MORENO**
Medicina general. Particularmente pulmón, estómago, intestinos. Tratamiento especial tuberculosis pulmonar Estudios Europa. San Francisco 155. 2.30 a 3.40.

**Dra. MAGDALENA NEIRA**
Medicina general, señoras y niños. 2-4. Delicias 145.

**Dr. NUÑEZ ZAMORA**
Martes, Jueves, Sábado, 2 - 5. Matucana 289. Teléfono 291, Estación.

**Dr. A. CUSTODIO POBLETE**
Medicina interna y niños. Recoleta 65. de 1.30 - 3.30. Teléfono 4365.

**Dr. ORREGO PUELMA**
Médico Hospital San Juan de Dios. De 1.30 a 3.30. Agustinas 1214. Teléfono 1217.

**Dr. LUIS OPAZO F.**
Jefe Policlínica Niños, Profesor Sanhueza. Compañía 3007. De 1 - 3.30.

**Dr. OEKLERICK**
Medicina interna, enfermedades de niños. Teléfono 383. Catedral 1438.

**Dr. MARCIAL PARADA**
Oídos, nariz, garganta. De 3 a 5. Santo Domingo 881. Teléfono 1859.

**Dr. ALBERTO PANATT**
Médico Jefe Policlínico Prof. García Guerrero. Pulmón. Corazón. Estómago. Hígado. Rayos X. Teléfono 1211. Huérfanos 1819. De 2 - 4.

**Dr. DAVID PULIDO I.**
Enfermedades niños. Santo Domingo 1790. Teléfono 2152. De 1 a 4.

**Dr. PRUNES**
Estudios Europa. Jefe Clínica. Piel, Sífilis, Venéreas. Merced 490. Casilla 2896.

**Dr. PANTOJA**
Corazón, pulmón, estómago, sífilis. 2-4, 7-8. Teléfono 574. Santo Domingo 1030.

**GUILLERMO PUELMA**
Médico cirujano. 171 Avenida Vicuña Mackenna. Ausente en Europa.

**Dr. OSCAR PERALTA**
Medicina General. Señoras. 3 - 4.30. Prat 672. Teléfono 191 Matadero.

**Dr. PAREDES F.**
Ex - Jefe Clínica Prof. Korner. Enfermedades señoras. Medicina, cirugía. 2 - 4. Amunátegui 33.

**Dr. QUIROGA**
Enfermedades nerviosas y mentales. Puente 583. Consultas: de 2 a 5.

**Dr. NACIANCENO ROMERO**
Laboratorio. Puente 583. (De 5 a 7). Casilla 3871.

**Dr. EDUARDO DE RAMON**
Regresó de Europa. Cirugía, enfermedades señoras, 1 a 3. Agustinas 1606. Teléfono 3623.

**Dr. ALBERTO RAHAUSEN J.**
Carmen 47. De 4-6. Teléfono 3022. Riquelme 47. De 1-4. Teléfono 1642.

**Dr. JOEL RODRIGUEZ P.**
Estudios Europa. Medicina interna. Especialmente estómago, intestinos. Rayos X. De 2-4. Amunátegui 539. Teléfono 2810.

**Dr. ROBERT DE LA MAHOTIERE**
Estudios París Berlín. Médico Hospital San Juan de Dios. Especialista en enfermedades corazón. Electrocardiografía. Rayos X. Ortodiografía. Poligrafía. Compañía 1973. De 2.30 a 5, Casilla 3343.

**INSTITUTO SANITAS**
**AGUSTINAS 1955**
Laboratorio. Autovacunas. Radioscopías. Terapia de Radium y de Rayos X. Luz ultra-violeta. Aplicaciones eléctricas. Inhalaciones de Radium. Baños de ácido carbónico. Diatermia.

**Dr. SCROGGIE**
Especialidad enfermedades de niños. Jefe de clínica de niños. Universidad de Chile. Consultas de 2 a 4 P. M., Claras 490.

**Dr. SUAREZ ALVAREZ**
Oculista. Jefe Clínica Oftalmología. Trasladóse Compañía 1480. De 1-3.

Medicina interna. De 2 a 4. Monjitas 559. Teléfono 3828.

**Dr. SANCHEZ DEL POZO**

**Dr. SANTANDER**
Estudios Europa. Corazón, riñón, sífilis, especialmente estómago, intestinos. Rayos X. Laboratorio Alameda 1131. De 2 a 5.

**PROFESOR Dr. SOTO PARADA**
Laboratorio Clínico. Moneda 1023. De 3 a 6.

**Dr. MARCOS A. SEPULVEDA E.**
Laboratorio, Bandera 736. Teléfono 228. Exámenes completos sangre orina, esputos, etc. Cultivos autovacunas. Abierto a toda hora.

**DOCTOR CRISTOBAL SAENZ**
Estudios en Europa. Afecciones medico-quirúrgicas del abdómen. Especialmente estómago, Sífilis. Rayos X 2 a 4. Agustinas 1399. Teléf. 3035

**GABINETE DE MECANOGRAFIA**
Instituto Superior de Educación Física Morandé 750. El Gabinete estará a cargo del doctor.

**R. SIEVERS**
Consultas: Martes Jueves y Sábado de 4 a 5.

**Dr. STOLTING**
Oculista. Médico recibido Alemania y Chile. Compañía 1892. De 3 a 5.

**Dr. HELLMUTH SIEVERS W.**
Médico cirujano. Domicilio: Moline 632. San Antonio 375, 2 a 3.30.

**Dr. DEL RIO GUNDIAN**
Medicina interna. De 2 a 4. Trasladóse, Santo Domingo 2064.

**Dr C. TAPIA FERNANDEZ**
Maestranza 1106, Consultas: de 2 a 3.30.

**Dr. TORRES TORRES**
Jefe Clínica Prof. Korner. Enfermedades señoras y cirugía. Catedral 1249. De 2 a 5.

**Dr. VEGA MACKER**
Exclusivamente pulmón, Nataniel 169. De 2 a 5.

**Dr. RAUL VENTURA JUNCA**
Médico Hospital Salvador. Medicina interna. Corazón y sangre. 4.30-5. Monjitas 559. Teléfono 3828.

**Dr. VILLAGRA**
Estudios Europa. Unicamente pulmón. Rayos X. 2-6 Dieciocho 437 A Teléfono 134. (Parque).

**Dr. J. M. Vergara KELLER**
Regresó Europa. Partos. Ginecología. Agustinas 828. De 2-4. Teléfono 2855.

**Dr. JAIME VIDAL OLTRA**
Ex-Director Sanatorio San José Pulmón, corazón, tubo digestivo. Laboratorio, 3-5. Puente 557.

**Dr. G. P. VIDAL S.**
Consultas: 4 a 6. Delicias 2646. Teléfono 245. (Estación.)

**PROF. VARGAS SALCEDO**
Cirujano, Martes, Jueves y Sábado 2 a 5. Teatinos 354. Teléfono 1060

**Dr. VICUÑA HERBOSO**
Jefe Clínica servicio Prof. García Guerrero Hospital San Vicente. Medicina interna, especialmente enfermedades del corazón. Martes, Jueves, Sábado 2.30 a 4.30, Almirante Barroso 270. Teléfono 1053.

**Dr. WAUH ALDUNATE**
606-914. Estudios en Europa. Medicina interna, especialmente enfermedades internas. Venéreas, Sífilis Reacción Wassermann. 2-4.30. Compañía 1853.

**Dr. YAÑEZ G.**
Estudios Europa. Piel, Sífilis, Venéreas, trasladóse Compañía 1776. De 3-6. Casilla 618.

**Dr. MAURICIO WEINTEIN**
Piel, Sífilis, blenorragia y venéreas. Radioterapia y luz ultravioleta. Especialidad en Europa. Agustinas 1357. De 2 a 5.

**Dr. WIREN**
Oídos, nariz, garganta. Compañía. De 2 a 3.

## DENTISTAS

**Dr. CLODOMIRO CONTRERAS**
San Antonio 451. Teléfono 3692. Horas: 9-11 y 2-6.

**CLINICA DENTAL FERRARI O. Y M. VALDIVIESO MORALES**
Precios módicos. San Antonio 830.

**Dr. CERDA LOPEZ**
Dentista. Atiende en la c tor Valenzuela Basterrica, 47. Teléfono 1642.

**Dr. GALLARDO GONZA**
Cirujano Dentista. Estudios delphia. Consultas diurnas y nas. Echaurren 26. Regresó.

**Dr. A. DE LA FUENTE**
Trasladóse Catedral 1280. práctica Dr. Valenzuela Bas

**FORTUNATO ENCINA**
Especialmente puentes, placas ronas, extracciones. Huérfa

**PEDRO MENDEZ**
Estudios Estados Unidos. E Precios antiguos. Huérfanos

**MUÑOZ LOBOS Hnos.**
Extracciones sin dolor. So mo, puentes, placas. Trata rápidos. San Diego 307-448.

**LUIS PLAZA**
Diez años jefe clínica Prof. V zuela Basterrica. Extracciones ciles, cloroformo. Serrano 41, próximo Delicias.

**CLINICA DENTAL**
**Doctor Valenzuela Basterr**
Atendida por médico-cirujano y tro dentistas especialistas. E me 47. Teléfono 1642.

**DOCTOR ROCAT**
ESPECIALISTA
PIORREA-ALVEOL
ENCIAS SUPURA
DIENTES MOVIB
BOLSA COMER
OF. 21A.A1

## VETERINARIOS

**SCHIDT HERMAN**
Enfermedades animales en ge Llamados domicilio. San 457. Teléfono 3649, de 9-11 y

**HOSPITAL VETERINARIO**
**Alberto Guerrero**
Médico veterinario, Ing grónomo. Cotapos 1186, ( dencia). Teléfono 10, Palma.

## ARQUITECTOS

**EDUARDO TASSO**
Obstrucciones, transformaciones, reparaciones. Honorarios: ciento. Planos y presupuestos años 1258.

## MATRONAS

**SARA OSORIO DE GONZA**
Matrona. Pensionado particular, partos y curaciones internas. tencia a domicilio. Rosas 17

**PENSIONADO PARTICULAR**
Mercedes Rojas. Matrona. Sa go 930. Recibo enfermas, c es internas. Consulta toda

**CLINICA GINECOLOGICA**
Mercedes Darrigrandi. Partos, aciones, inyecciones. Trabajo ores especialista. Cumming

**MATRONA ERAZO**
Recibe pensionistas, atiende a cilio. Inyecciones. Huérfanos

**Mme. E. PRAGNAUD**
Matrona francesa. Trasladóse nida Matta 72, entre Vicuña kenna y Santa Elena.

**CLINICA PRIVADA**
**DE OBSTETRI**
Señora Reyes, matrona ginec ta. Establecimiento moderno, tido por dos cirujanos especiali Recibo enfermas de todas partes país. Partos. Precios módicos sultas gratis. Esmeralda 611.

**ANA G. VARGAS BARRA**
Partos. Recibe pensionistas chrane 985.

**"MATERNIDAD PARTICU**
Atendida por matronas y titulados. Partos desde 50. ciones internas, inyecciones, medicinales. Recibo pensionistas Consultas gratis. San Diego

**CARMELA TORO G.**
Partos. Asistencia toda hora. 50 enfermas. Matucana 643.

**PENSIONADO Dra. VICENTI**
Recibo enfermas de provincias es, días. Asistencia completa os $ 50. Turnos permanentes Diego 57.

---

**Empresa Forlivesi**
**POMPAS FUNEBRES**
**Compañía 1037-1041**
**Teléfono Inglés 377**

Nota.— La más antigua y acreditada.—Servicios de 1.a clase a precios sin competencia.

Servicio nocturno permanente.

---

**DEFUNCION**

Ha dejado de existir nuestra querida madre doña

**Margarita Salas v. de Moya**

Sus restos serán trasladados al Cementerio Católico, desde su casa-habitación: San Francisco N.o 1836, hoy Lunes 8, a las 5 P. M.

LA FAMILIA.

---

**DEFUNCION**

Ha fallecido la señora

**Francisca Mella Rodríguez**
(Q. E. P. D.)

Rogamos a nuestros amigos se sirvan acompañar sus restos al Cementerio General, hoy a las 9.30 de la mañana; servicio que comprometerá nuestra gratitud.

El cortejo partirá de Carrión 1532.

LA FAMILIA.

---

**POMPAS FUNEBRES**
**"La Humanitaria"**
**San Diego esquina Concepción**
TELEF. 244. MATADERO
Servicios desde 30 pesos.
Abierta toda la noche.

---

# LUTOS

Encontrará usted el mejor surtido en plaza, en el

MANTO ELEGANTE
Pasaje Matte 28

Especialidad en Tocas y Sombreros de Crepé y Georgette.

La Casa no tiene sucursal.

---

# Gran Tintorería y Lavandería
# "EL CHIC PARISIEN"

TALLERES: HUERFANOS 1915, FRENTE A CIENFUEGOS
Unica Sucursal: ALAMEDA 872 FRENTE A ESTADO
SE TIÑE Y LIMPIA TODA CLASE DE ROPA.

Especialidad en todos los colores y sobre muestra. Lutos entregables en 6 horas, garantizando no desteñir.

Se atiende órdenes de provincias.

CASILLA 634. — TELEFONO 2922.—SANTIAGO.— C. REYES

---

**LA CONFIANZA**
**POMPAS FUNEBRES**
**SAN ANTONIO 62**
**Teléfono 689**

Nota: Por fabricar en nuestros talleres todos los artefactos necesarios para una correcta presentación, ofrecemos servicios completos a precios muy inferiores a cualquiera otra Empresa.— A los empresarios de provincias, hacemos grandes descuentos.

---

**SEÑORES ESTUDIANTES**

Realización de Satines de todos colores para sus trajes fantasía.

Cómprelos en la
**"CASA BRASIL"**
ROSAS N.o 2005
(esquina Brasil)

---

# CONTRIBUCION
DEL
# Alcantarillado de Santiago

DELICIAS N.o 1123

Se advierte a los propietarios que durante el presente mes de Octubre debe pagarse la contribución de alcantarillado del cuarto trimestre del año, expirado el mes se cobrarán intereses penales, y transcurrido el trimestre se procederá al cobro judicial.

La caja de la Dirección del Alcantarillado recibe estos pagos, de 10 a 12 M., y de 2 a 4 P. M., en Delicias 1123.

En conformidad a la ley N.o 3,930, desde el 1.o de Enero próximo esta contribución debe pagarse por semestres anticipados durante los meses de Enero y Julio, respectivamente.

Santiago, Octubre de 1923.

EL DIRECTOR

---

# Vacunas Mulford
CONTRA EL CARBUNCLO (PICADA)
Líquida y en gránulos

Las más eficaces de las experimentadas en el país. La más barata de las eficaces.

# Artisárnico Mulford

El más eficaz desinfectante y bactericida para el ganado lanar. En tarros de 1 galón (3 3|4 litros), que sirve para 500 ovejas.

El más barato de los eficaces, pues resulta cinco centavos por cabeza ($ 25, el tarro).

PIDANSE A
# Sociedad "El Tattersall"
HUERFANOS 1287. — CASILLA 835

---

**MADERAS ELABORADAS**
OFRECE A PRECIOS MUY BAJOS
# "LA REPÚBLICA"
BARRACA Y FABRICA: DOMEYKO 2354, ENTRE Av. ESPAÑA Y REPUBLICA

Fabricación de Puertas, Ventanas, Galerías y Persianas
Hay existencia para entrega
INMEDIATA

CARPINTEROS: Hay completo surtido de batientes, pallilos, peinazos, centros y marcos.
MOLDURAS: Gran surtido y se hacen sobre medidas.
MANGOS para escobas y plumeros, lisos y torneados.
LISTONES para pisos, cielo parquet y zócalos.
ROBLE para envigado de 2x6, 2x8 y 2x10, hasta 10 metros de largo.

CARROS N.os 17 y 18 DEJAN A LA PUERTA
TELEFONO 182 (Parque) :—: CASILLA N.o 301
**Comunidad M. Escobedo M.**

10.

---

## SOCIEDADES ANONIMAS

### Compañía Salitrera «EL PEÑON»

JUNTA GENERAL EXTRAORDINARIA DE ACCIONISTAS

En conformidad a lo prescrito en los artículos 24 y 28 de los Estatutos, se cita a los señores Accionistas a una Junta General Extraordinaria que se celebrará en Valparaíso, el 15 de Octubre, a las 2 P. M. en la Bolsa Comercial, Cochrane N.o 695 con los siguientes objetos: 1.o Pronunciarse sobre un préstamo contratado por el Directorio y sujeto a la ratificación de la Junta para la explotación de los terrenos salitrales de la Compañía; 2.o Autorizar la hipotecación de las propiedades de la Compañía en garantía del referido préstamo, y 3.o Aprobar la reforma de los artículos 3.o, 4.o y 5.o de los Estatutos para aumentar el capital social en la suma de 300,000 libras esterlinas, representadas por 300,000 acciones de una libra esterlina cada una.

Valparaíso, 4 de Octubre de 1923.

EL PRESIDENTE.

El Registro de Accionistas permanecerá cerrado desde el 4 hasta el 15 de Octubre inclusive.

O—15

EL GERENTE.

---

### COMPAÑIA DE SALITRES Y FERROCARRIL DE AGUA SANTA

JUNTA GENERAL EXTRAORDINARIA

De acuerdo con los Estatutos Sociales y por orden del Consejo Directivo, cítase a Junta General Extraordinaria de Accionistas para el día 9 de Octubre próximo a las 3.15 P. M., en la Oficina de la Compañía, Prat 192, con el objeto de pronunciarse sobre la conveniencia de permutar unos terrenos que forman parte de la Oficina "Valparaíso", de propiedad de la Compañía, y actualmente arrendados a los señores Moldes, Gajo y Cía., según escritura pública suscrita en Iquique el 11 de Octubre de 1919, por otra extensión igual de terreno situado inmediatamente al Sur de la máquina de la misma oficina Valparaíso, y perteneciente a la oficina San Jorge, de propiedad de los citados señores Moldes, Gajo y Cía., y autorizar al Directorio para llevar a efecto la operación.

El registro de transferencia de acciones quedará cerrado desde el Lunes 1.o de Octubre próximo hasta el día de la reunión inclusive.

Valparaíso, Setiembre 24 de 1923.

JUAN E. LYON,
Gerente.

O-9

---

### COMPAÑIA DE SALITRES Y FERROCARRIL DE AGUA SANTA

JUNTA GENERAL ORDINARIA

Por orden del Consejo Directivo y en conformidad al artículo 11 de los Estatutos Sociales, se cita a los señores accionistas a Junta General Ordinaria para el Martes 9 de Octubre próximo, a las 3 P. M., en la oficina de la Compañía, Prat 192, con el fin de darles cuenta de la Memoria y Balance del último semestre.

El registro de transferencia de acciones quedará cerrado desde el Lunes 1.o de Octubre próximo, hasta el día de la reunión inclusive.

Valparaíso, Setiembre 24 de 1923.

JUAN E. LYON,
Gerente.

O-9

---

### PROFESORES ESPECIALES DE MUSICA

A fin de proveer dos plazas de Profesores Especiales de Música para las escuelas de hombres de Santiago, la Dirección General de Educación Primaria ha dispuesto que los interesados presenten sus títulos y pruebas de competencia a esta Visitación (Av. Seminario 285), hasta el 15 del presente inclusive, de 2 a 4 P. M.

El Visitador de Enseñanza Musical

8-O

---

### Sociedad Fábrica de Cemento de "El Melón"

DIVIDENDO N.o 38

Según acuerdo tomado en reunión de Directorio, se repartirá desde el 11 del presente un dividendo provisorio de un peso veinticinco centavos moneda corriente por acción.

El pago se efectuará por intermedio del Banco de Chile, en Valparaíso y Santiago.

El Registro de Accionistas permanecerá cerrado desde el 5 al 11 del presente, ambas fechas inclusives.

Valparaíso, 4 de Octubre de 1923.

WALTER GALLOWAY.
Gerente.

---

### COMPAÑIA DE Salitres de Antofagasta

DIVIDENDO N.o 160

En conformidad a lo acordado por el Consejo Directivo, se repartirá a los señores accionistas un dividendo

$ 1.50 POR ACCION

que se pagará por el Banco de Chile en Valparaíso y Santiago, desde el 10 de clusives.

El Registro de Accionistas permanecerá cerrado desde el 24 del actual, hasta el de Octubre, ambas fechas inclusives.

Valparaíso, 20 de Setiembre de 1923.

CARLOS DEL CAMPO
Gerente.

---

### SOCIEDAD EXPLOTADORA TIERRA DEL FUEGO

—o—

DIVIDENDO N.o 56

Desde el Martes 25 del corriente mes, se pagará el dividendo de tres chelines y seis peniques por acción, acordado en la Junta General Ordinaria de Accionistas.

El pago, en moneda corriente, a los accionistas que no pidieren letras sobre Londres, se hará a razón de $ 6.25 por acción, que corresponde al cambio de por libra esterlina, fijado en conformidad al aviso anterior.

Valparaíso, 24 de Setiembre de 1923.

EL DIRECTOR-GERENTE

Oficina de la Agencia en Santiago
MONEDA N.o 1109.

---

# Propuestas

Se llama la atención al aviso que se publicó en el "Diario Oficial", en que se piden propuestas para la construcción de la Población Obrera para el Apostadero Naval de Talcahuano, las cuales se presentarán y abrirán en el Ministerio de Marina el del próximo mes de Octubre, a las 3 P. M.

EL SUB-SECRETARIO
Santiago, 21 de Agosto de 19

---

# CORRECCION Y RAPIDEZ

es el lema de nuestra oficina. Si desea vender o arrendar propiedades, envíenos inmediatamente sus órdenes.

*Cía DE SEGUROS "LA CRISTAL"*
(Sección Propiedades)
AGUSTINAS 1148, Of.
Teléfono 5087

LA NACION
Santiago, 8 de Octubre de 1923

## EL COMERCIO EXTERIOR DE LOS ESTADOS UNIDOS

Las admirables estadísticas que tan oportunamente publica el Departamento de Comercio de los Estados Unidos — Departamento que preside el Secretario de Estado Mr. Hoover — permiten en cada momento formular una apreciación directa de la situación económica y comercial de los Estados Unidos y, dado el lugar preponderante que el comercio exterior de la Unión Americana ocupa en el comercio internacional total, esa apreciación equivale a un conocimiento indirecto de la situación económica mundial.

No es necesario justificar la conveniencia de un examen general de la situación comercial y económica de las principales naciones. El aislamiento económico no existe en realidad para nosotros. Nuestra situación financiera, económica y monetaria depende, más que en otros países, de la normalidad en que se desarrollen las actividades en el resto del mundo. Las crisis sucesivas del salitre y el cobre bastan para comprobarlo sin necesidad de mayores argumentos.

Es por eso que dedicamos una atención especial al estado económico de cada una de las naciones que se relacionan fundamentalmente con la nuestra. Así, hemos comentado la situación comercial y financiera de Inglaterra, Francia, Argentina, Alemania y otros países. Ahora queremos aprovechar las recientes estadísticas americanas, referidas al año fiscal que terminó el 30 de Junio último, para estudiar los efectos del principio y fin de la guerra en el comercio exterior de los Estados Unidos, así como la nueva situación comercial, recientemente establecida, de vuelta a la normalidad en las condiciones, precios y volumen del comercio exterior.

Estudiando el comercio exterior americano al través de los años transcurridos desde 1914, podemos separar dos períodos bien marcados. El primero, de 1914 a 1920, indica una elevación continuada de la importación y exportación. El segundo indica, a partir de 1920, una disminución de los valores del comercio exterior, simultáneamente con una creciente proporción de las importaciones en el comercio exterior total.

Algunas cifras generales permitirán apreciar el volumen anormal alcanzado en el comercio exterior americano por efectos de la guerra.

El término medio de la suma de importaciones y exportaciones en los años inmediatamente anteriores a la guerra era de 4 mil millones de dólares. En el año fiscal que terminó el 30 de Junio de 1920, el comercio exterior subió a 13 mil millones. Por 100 dólares exportados en 1914 se exportaron 380 en 1920. Esos valores, para la importación, son de 100 y 300 en los mismos años. Puede observarse, entonces, junto a un violento e impensado crecimiento del comercio exterior total, un crecimiento mayor de las exportaciones respecto de las importaciones.

El balance del comercio exterior de los Estados Unidos pudo, pues, en un solo año, dejar un saldo favorable de 3 mil millones de dólares.

Iniciada la crisis en 1921, el año fiscal que concluía el 30 de Junio de ese mismo año anotó una baja de cerca de 3 mil millones en el comercio exterior total. El balance era, sin embargo, favorable en los mismos 3 mil millones, valor en el cual las exportaciones superaron a las importaciones y que explica claramente el porqué, a pesar de la intensa crisis industrial, el dólar siempre se mantuvo alto respecto de las mejores monedas extranjeras.

En el año fiscal que concluía el 30 de Junio de 1922 el comercio exterior disminuyó todavía en 4 mil millones de dólares. Pero el saldo de la balanza comercial fué también favorable, aunque sólo en mil millones.

Durante el último año fiscal, terminado el 30 de Junio próximo pasado, puede anotarse una permanencia de las exportaciones y una considerable elevación de las importaciones. El saldo favorable del balance del comercio exterior, por primera vez desde varios años antes de la guerra, prácticamente desaparece. Es éste un hecho cuya importancia no puede ser desconocida por los economistas y que, seguramente, merecerá los estudios más atentos.

Un análisis más detenido de la situación del comercio exterior americano en los veinticuatro último meses, tiende a indicar la proximidad de una crisis económica violenta. En efecto, anotando mes a mes las importaciones y exportaciones en los dos últimos años, se pueden trazar dos curvas de dirección bien definida. La curva de las exportaciones empieza con valores mucho más altos que la curva de las importaciones. Pero, al paso que las exportaciones disminuyen o permanecen constantes, las importaciones suben para superar a las exportaciones durante casi todo el primer semestre del presente año.

Reduciendo, en consecuencia, a cifras totales las importaciones y exportaciones americanas durante el primer semestre del año calendario de 1923 (último semestre del año fiscal americano) se llega a una exportación de 1,947 millones de dólares para una importación de 2,088 millones, con un balance desfavorable, por lo tanto, de 141 millones.

Nadie podría negar, es cierto, que las entradas de dinero por los empréstitos concedidos a la mayoría de las naciones—y entre ellos nosotros—bastan de sobra para compensar este saldo desfavorable de la balanza aduanera.

Pero, de ningún modo puede desconocerse tampoco la importancia trascendental que significa el hecho de una balanza aduanera desfavorable cuando se ha llegado a ella por una variación metódica y continuada de las condiciones comerciales. Es necesario recordar, por otra parte, que hace tres años la balanza aduanera de los Estados Unidos era favorable en cerca de 3 mil millones de dólares y que, a partir de esa fecha, ha ido disminuyendo hasta hacerse, finalmente, desfavorable. Para un país industrial este hecho envuelve sombrías perspectivas comerciales y sociales.

Más grave aparece la situación comercial de los Estados Unidos si se examina el comercio exterior por países de destino.

Para Europa las exportaciones son, naturalmente, mayores que las importaciones, si bien la desproporción se reduce violentamente. Puede decirse que son los países europeos los que proporcionan a Estados Unidos los saldos favorables de su comercio exterior, especialmente Inglaterra y Francia. Pero nadie puede desconocer la mejoría económica y financiera de estos países, lo que hará, finalmente, desaparecer estos saldos favorables a la Unión. La crisis agrícola americana, por falta de adquisiciones europeas, es ya un resultado que anticipa situaciones posteriores.

Para Sur América el resultado es desfavorable a los Estados Unidos. Lo mismo puede comprobarse para el Asia. Ambos Continentes, en el último año fiscal, exportaron a los Estados Unidos mucho más de lo que recibieron.

Si se examina fríamente la situación del comercio exterior de los Estados Unidos y si se considera el comercio por Continentes, puede deducirse que los Estados Unidos sólo conservan el mercado de Europa y que, inevitablemente, lo perderán más tarde, si no totalmente, al menos en su parte principal. Respecto de Sur América y Asia, se deduce igualmente que los Estados Unidos no han sabido conquistar ni menos conservar esos mercados. Es una oportunidad única que han perdido y que, posiblemente, no volverán a encontrar más tarde. Las causas de este error o fenómeno económico las estudiaremos más adelante. Pero pueden anticiparse defectos generales en las orientaciones y métodos de los financistas y comerciantes de Estados Unidos. Los financistas no conocieron nunca a Sur América ni tuvieron fe en la solvencia de las jóvenes Repúblicas hispanoamericanas y prefirieron invertir su dinero en las arruinadas naciones europeas. Para Sur América fijaron condiciones inaccesibles de interés y garantía. Así, las naciones de Sur América no pudieron mantener su moneda bajo el padrón de oro y el alza del dólar fué su inevitable consecuencia. Lógicamente, con moneda alta, ningún país puede mantener su exportación. Agréguese a esto la resistencia de los comerciantes para modificar sus métodos y sus condiciones de crédito...

---

# UN ATAQUE DE TORPEDEROS

### por el Capitán de Corbeta CARLOS BOWEN O. (Pierre Chili).

## (EN CONMEMORACION AL 8 DE OCTUBRE)

> "A la memoria de Ernesto Riquelme, que amó a la vida, a su buque y a su cañón y que heróicamente muriera en la esplendorosa edad del Guardia Marina, juvenil edad en que se encuentra angosto el mar y empavezada de luces multicolores a la aromada tierra"

El Guardia Marina Carrillo tenía 17 años de edad y contaba con siete meses de servicios a flote. Si su aspecto exterior era pasable (peso pluma, barbilampiño, gorra inclinada sobre una ceja a lo Almirante Beatty), su comportamiento, en cambio, no era muy recomendable. Durante los breves siete meses de su vida a bordo, en su hoja de calificación tenía las siguientes anotaciones: un mes de arresto por quedarse sin permiso en tierra y llegar al amanecer en un bote fletero; dos meses de arresto por reincidente en la misma falta, con la agravante de contarle un cuento mal urdido, como disculpa, a su Comandante: los funerales de una tía en Quillota. (Averiguado el caso, la respetable dama vivía felizmente)... Y varias horas de puente.

Era, sin duda, una mala esperanza; pero cuando su Comandante lo llamaba a su presencia y con voz alterada y dura le prometía expulsarlo del servicio a la próxima falta, el cascarrabias, refinado y elegante, al salir el Guardia Marina, se sonreía tras sus espaldas.

"Todos llevamos escondido un Fausto bajo la corteza de los años viejos... ¡Quién tuviera la gloriosa edad y el entusiasmo por vivir de este zascandil desvergonzado y simpático!" Y el Comandante, nostálgico, se quedaba meditando en sus tiempos mozos, mientras en un libro confidencial de tapas verdes anotaba la última falta del Guardia Marina Carrillo.

---

Con rumbo desconocido zarpó en la tarde de aquel día la Escuadrilla de Torpederos. Horas después, al oscurecer, la Escuadra de Acorazados y Cruceros abandonó el puerto con sus luces apagadas. Esa noche habría ejercicios de ataque de torpederos.

Es un ejercicio emocionante.

En medio de una densa oscuridad, sigilosamente marchan los acorazados, recelosos, como medrosos caminantes en una encrucijada peligrosa en la que muchos encontraran antes la muerte.

El torpedo es el arma de la audacia, de la astucia, y de la sorpresa; puñal que hiere mortalmente tras las espaldas cuando menos se piensa. Como serpientes se arrastran los torpederos por el agua, invisibles casi; acechan a su presa, y, una vez cercanos a ella, bravamente se lanzan en medio del nutrido fuego de los acorazados y de los nerviosos focos de luces que los persiguen. Avanzan siempre, sin miedo a los proyectiles que a sus alrededores levantan gigantescas trombas de agua; y si, sin ser heridos logran llegar a un centenar de metros del acorazado, el pesado coloso, todo acero y coraza, potencia avasalladora, puede darse por derrumbado por el pequeño y traidor barquichuelo que le hundirá su torpedo en pleno vientre sumergido.

Nada es más temible que un ataque de esta clase. El duelo de artillería entre acorazados ofrece cierta nobleza: son enemigos que de frente y que a la luz del día se combaten; el ataque de un torpedero es el del asesino que silenciosamente escala de noche las ventanas.

Para hacer lo más reales posibles estos ejercicios, antiguamente los torpederos perseguían de noche a los acorazados, los cuales sobre ellos disparaban sus cañones con tiros a fogueo; si el torpedero llega a cierta distancia del acorazado sin que éste alcance a disparar un cierto número dado de tiros, el acorazado dáse por torpedeado y perdido.

A bordo del buque de Carrillo—o de Carrillito, como lo llamaban sus compañeros—se guardaba una vigilancia estricta.

Centenares de ojos escudriñaban el mar. Todas las luces hallábanse apagadas y aun el mismo caminar por cubierta ofrecía dificultades entre las tinieblas impenetrables. Los cañones se encontraban con sus tripulaciones al pie, prontos a romper el fuego al primer aviso. Los apuntadores, en los telescopios de sus alzas, débilmente alumbradas, hallábanse atentos.

—Alza de noche... 2,500.

Los oficiales, recostados sobre las torres, con sus anteojos y con pupilas encendidas recorrían todos los rincones del horizonte. De cuando en cuando, a una señal desde el puente, encendíanse los proyectores; pequeño silbar de la corriente al atravesar los carbones de la lámpara eléctrica, el potente foco, como un cono brillante y lechoso que salía de cada proyector, y varios brazos luminosos, que, cual fantásticos tentáculos de luz, iban lentamente de un lado a otro en rebusca del reptil temido, envolviendo al buque en una claridad deslumbrante. Instantes después, a una nueva señal, los proyectores se apagaban y proseguía el silencio de antes, y la misma tensión agudamente nerviosa, mientras el buque continuaba rasgando con su espolón el agua con crepitaciones de seda que se despedaza.

La marcha de la Escuadra duraba ya unas cuantas horas de incesantes zozobras. En el horizonte se vió ascender de pronto un chisporroteador volador que, dejando un reguero de luces en su trayectoria, se partió en lo alto con una detonación, esparciendo varios globulillos blancos y rojos.

—¡Los torpederos atacan!...

Un escalofrío de ansiedad pasó por todos. El traicionero enemigo, arrastrándose en la oscuridad, atacaba. Instantáneamente los focos luminosos de toda la Escuadra iluminaron las aguas y agitadamente trazaron grandes círculos de rebusca. Pero, inútilmente. Muy a lo lejos, viéronse algunas chispas que parecían salir como de las chimeneas de una locomotora desbocada. El torpedero huía tal vez. Entre las tinieblas buscaba amparo para caer de nuevo sobre su presa.

La telegrafía sin hilos funcionó y trajo un emocionante mensaje: el árbitro de los ejercicios daba por hundido a un crucero por uno de los torpederos...

El misterioso volador tuvo su explicación: era la señal convencional de un torpedo disparado.

Carrillito, a cargo de un cañón, hizo probar sus circuitos de fuego. Con voz apagada se le oyó decir:

—¿Principal?... Listo... Bueno... — ¿Auxiliar?. .. Listo... Bueno...

Carrillito se restregó las manos con satisfacción. Su cañón, el mejor cañón, según su decir, de toda la Escuadra, hallábase, como siempre en perfectas condiciones y listo para recibir con sus andanadas al primer torpedero.

Bastante lejos, uno de los buques encendió sus proyectores y luego se le vió envuelto en llamaradas rojizas. Un estruendo ensordecedor rompió el silencio tenebroso. Bajo las luces de los focos, atrevidamente avanzaba un manchón largo y disforme, a toda velocidad, arrojando gruesas bocanadas de llamas por sus bajas chimeneas.

—¡Un torpedero por la aleta de estribor!...

No medió un segundo. Los cañones de aquela banda rompieron inmediatamente el fuego.

—¡Alza!... ¡ 2,300!...

—¡Torpedero por la amura de babor!

—¡Torpedero por la proa!

—¡Torpedero por la popa!

—¡Demonios!... ¡Estamos cercados!...

El buque se estremeció violentamente de popa a proa con sus disparos a las brillantes luces de los proyectores se agregaba el rápido y fugaz resplandor de las llamas que brotaban de las bocas de los cañones y que coloreaban como de sangre los rostros contraídos. El chasquido metálico de los cierres al cerrarse semejaba un redoble descompasado. Tras el chasquido, el disparo, la conmoción súbita de los montajes, el retroceso de los cañones, el vivo resplandor rojizo, y los precipitados movimientos de los artilleros que introducían las cargas, sudorosos, con la ligereza de hombres poseídos de un vértigo de locura.

Pocas cosas hay más hermosas y teatrales que un ejercicio de esta especie. La ansiedad con que se rebusca al enemigo, los luminosos abanicos de luz que repentinamente surgen de la obscuridad, el choque nervioso que produce el descubrimiento de una de aquellas serpientes grises que se vienen encima a toda velocidad con sus cabelleras erizadas de fuego, iluminadas por los focos, tal como los danzarines bajo las pantallas de luces en los teatros, mientras los espectadores permanecen en la penumbra, todo contribuye a la teatralidad, produciendo una perfecta impresión de batalla real, con sus sobresaltos, vehemencias y entusiasmos...

Los torpederos atacaban al acorazado, con furioso encarnizamiento, como una rabiosa jauría.

—¡2,200... 2,100... 2,000!...

—¡Fuego escalonado!

—¡1,900...! ¡Fuego rápido!

El cañón de Carrillo llevaba ya disparados ocho tiros; faltábanle doce para completar el número de disparos necesarios.

—1,800... 1,700... ¡Fuego rápido!

—¡¡Falló la carga!!

El muchacho pateó la cubierta. Su cañón, el mejor cañón de la Escuadra, fallaba en el momento más apremiante.

—¡Probar los circuitos!

—¡¡Falló la carga!!—repitió imperturbable el disciplinado jefe de culata.

—1,600... 1,500...

—¡El torpedero se nos entra!

Carrillito vaciló.

—Un minuto más y estamos hundidos!

—¡Fuego rápido!

—¡¡Falló la carga!!

El oficial de división se acercó al cañón.

—¿Qué ocurre?

El guardiamarin se vió perdido. Según los reglamentos, al fallar una carga, debe dejarse inactivo el cañón por espacio de algunos minutos. Es una falla peligrosa. Si el cierre se abre a destiempo puede inflamarse la carga con el aire que penetra y salir el disparo con la culata abierta.

—1,200... 1,100...

—¿Qué le pasa a ese cañón?

Hay locuras insensatas. El guardiamarina, conocedor del gravísimo peligro, quiso mentir y afrontarlo antes de que su cañón, el mejor cañón de la Escuadra, permaneciera silencioso.

—¡Abrir el cierre!... ¡Cambiar la carga!— gritó.

—¡Falló la carga!— vociferó el jefe de culata, advirtiendo el peligro.

—¡Abrir el cierre!... ¡Fuego a percusión!—repitió Carrillo.

El cierre se abría ya... El oficial de división se abalanzó sobre la manivela.

—¡Cerrar ese cierre!... ordenó precipitado y enérgico.

Fué tarde.

La carga se inflamó y una terrible explosión salió por la culata, esparciendo tras ella despedazados los trozos de acero del cierre. Se dejaron oir acentos angustiados.

El insensato muchacho, abrazado a su cañón, al mejor cañón de la Escuadra, sangrando, desvanecido, fuése resbalando lentamente hasta caer en cubierta, exclamando:

—¡Qué desgracia!... Se nos entró el torpedero!...

Perdido el conocimiento, los camilleros lo recogieron herido, junto con cuatro artilleros y el oficial de su división.

---

Afortunadamente, pocos meses después, los heridos halláronse salvos. Carrillito fué entonces llevado ante un Consejo de Guerra de Oficiales Generales.

Su exoneración del servicio era segura; deliberadamente había faltado a terminantes disposiciones, y su imprudencia pudo tener fatales consecuencias.

Un jefe de la Armada tomó su defensa, quien dijo:

—Merece cuatro tiros... Pero yo os pregunto a vosotros, viejos servidores, que habéis hecho de la audacia vuestro culto: si este niño, en tiempo de paz, con plena conciencia, desafió la muerte;... ¿de qué será capaz en un caso real de guerra?

El Jurado fué clemente: sin que constituyera un precedente se le condenó tan sólo a seis meses preso, de los cuales dos pasaría encerrado dentro de la torre de combate de su buque...

—¡Adiós tía de Quillota!...

Encerrado en su torre, por las troneras observaba con ansias a la tierra aromada, empavezada con millones de luces multicolores. Todas las tardes llegaba hasta su encierro el mayordomo del Almirante con algunos regalillos.

—¡Que no lo sepa mi Almirante!—le decía.

Mientras tanto, a popa, en la artesonada y lujosa cámara, un venerable viejo se sonreía con el engaño...

—Que se le cuide—decía...

Y era que el lobo sabía que, encerrado en la torre de combate, había un cachorrillo de héroe, a quien precisaba cuidar para las horas de peligro en un futuro incierto...

C. B. O.

---

# DOS EDWARDS SUBIRAN HOY A LA TRIBUNA

### por CONRADO RIOS GALLARDO.

La familia Edwards en Chile va abarcando todas las actividades del país; es difícil encontrar un sitio expectable en la vida nacional en donde no tropecemos con un Edwards de actuación destacada; en pocos años han alcanzado las más altas dignidades de la República.

Tenemos un Edwards en el Senado; dos Edwards en la Cámara; un Edwards en la literatura; un Edwards en la diplomacia; un Edwards en el sacerdocio; un Edwards en la prensa; un Edwards en la pintura; un Edwards en el Foro; varios Edwards en un banco; otros Edwards en la Administración Pública; muchos Edwards en la agricultura; no menos Edwards en los negocios bursátiles y hemos tenido Edwards Bello como Emilio, hasta en la aviación, en tiempos que era más difícil volar que hablar hoy por teléfono.

El apellido Edwards ya no tan sólo vibra por la sonoridad del metal precioso que contiene, sino por la acción pública que ejerce en los problemas de Estado desde el seno de todos los partidos políticos, porque como en los Huneeus Gana los hay desde radical hasta conservador.

Es tan formidable su desarrollo que ya empiezan a estorbarse entre ellos, así tenemos que hoy en la tarde hablará en el Teatro Setiembre don Alberto Edwards y en la noche en el Teatro Esmeralda don Joaquín Edwards Bello.

Va quedándoles estrecho hasta el país.

Se rebalsan...

Don Alberto Edwards tiene el mérito indiscutible de haber sido el primer intelectual de la familia y de haber mantenido por varios años tan honroso título, hasta que aparecieron en el horizonte pletórico de esperanzas para la casta, Joaquín Edwards Bello e Ismael Edwards Matte.

Don Alberto en la familia Edwards ha sido lo que Henry Ford en la industria de los automóviles: acreditó la marca y le aseguró el porvenir.

Invitado por la Sociedad de Conferencias Literarias, que está realizando una magna obra cultural, gracias al talento de Marta Vergara, subirá hoy a la tribuna después de mucho tiempo de silencio don Alberto Edwards, quien abandona por breves horas su sitial de Director General de Estadística, para hablar sobre algo extraordinario en estos tiempos: "La monarquía absoluta como régimen de Gobierno para el país".

No intentamos ni discutir su tesis, sino que pensamos en la dificultad que habría para encontrar el Rey!...

La persona de don Alberto Edwards, casi nos interesa más que la monarquía, pues cuando éramos poco más que un peneca, sin querer esto decir que don Alberto sea muy viejo y nosotros muy jóvenes, fuimos su Secretario privado en el Ministerio de Hacienda y recordamos con placer la bondadosa simpatía con que siempre nos distinguió.

Era un Ministro singular, que tan pronto redactaba algún proyecto financiero como dictaba una receta sobre la mejor forma de freír una tortilla, la que se publicaba con puntualidad en el pacífico Magazine y nos ilustraba profundamente en el arte de Monsieur Sabarin.

Nosotros escribimos en la Underwood decretos de pagos o recetas para la cocina doméstica. La verdad era que preferíamos lo segundo a lo primero, no tan sólo porque en su redacción el señor Edwards ponía pimienta y sal, sino también porque estabamos ad-honorem!...

Hoy, desde la tribuna de la Sociedad de Conferencias Literarias, el señor Edwards va a recetarle al país la monarquía absoluta. Sin duda alguna que es la más extraordinaria de las recetas que haya jamás concebido. Iremos a escucharle, porque le apreciamos como hombre ilustrado, de talento y de palabra encantadora.

Para evitar la competencia en la familia, Joaquín Edwards Bello hablará después de comida a invitación de la Sociedad Empleados de Comercio, institución a cuyo seno no ha llegado aún la politiquería que todo lo malea, sobre la actualidad social, económica y política del país, analizando desde las bufonadas de nuestros pro-hombres hasta los daños que produce el gestor administrativo, especie de tanque que todo lo arrasa a su paso.

Hace falta, porque ya es tiempo, que se levanten en la tribuna popular, no en la parlamentaria, porque está suficientemente desprestigiada, hombres independientes dispuestos a decir la verdad, a sobreponerse al medio y que tengan la valentía moral de expresar todo lo que los demás callan por temor, por complacencia o por interés. Joaquín Edwards va a hablar hoy muy alto, nosotros sabemos que lo hará, porque tiene un grande espíritu público y un verdadero amor a su tierra.

Son muchos los que se federan para ocultar nuestros males y olvidan que los grandes pueblos se han formado a fuerza de combatirlos. Roma desapareció en manos de los bárbaros tan pronto como se extinguió la virtud en el Capitolio. Los que así proceden creen que hacen obra patriótica e invocan en su favor como excusa los vicios y debilidades de los regímenes anteriores, cuando en esta forma nada se gana y en cambio se pierde porque continuamos por un camino que tiene que llevarnos a la ruina.

La conferencia de Joaquín Edwards Bello será una potente clarinada de verdad y despertará en muchos el espíritu de marmota con que ven pasar los acontecimientos. Como si lloviese, se dicen, y por comodidad sólo se limitan a abrir el paraguas.

Tenemos, pues, que don Alberto Edwards hablará esta tarde sobre la posibilidad de establecer en Chile la monarquía, mientras Joaquín Edwards disertará en la noche sobre los vicios del régimen; pero el mantenimiento de la República.

No están de acuerdo. Si la familia Edwards obrase en conjunto, empezaríamos a estar en peligro: tendríamos la monarquía!

C. R. G.

Nuevas Propiedades de Renta
EN PUENTE INMEDIATA PLAZA
Gran propiedad. Produce 8% libre. Precio: $ 1.400,000
EN SAN DIEGO—MUY COMERCIAL
4,000 m2. Produce $ 59,000 Precio $ 450,000.
EN BANDERA - ESQUINA, MUY COMERCIAL
1,000 m2. Edificio nuevo, 8%. Precio: $ 800,000.
EN SAN PABLO - ESQUINA MUY COMERCIAL
12 casas, 4 almacenes, 2,500 m2. Precio: $ 620,000.
Varias otras propiedades muy comerciales
De gran renta, en Delicias, Merced, Vicuña Mackenna, Teatinos, Diez de Julio, etc., etc.
Alejandro Greene Cruzat
(Sección Propiedades urbanas)
Oscar Greene Valverde y Jorge Guzmán Palacios
Teatinos 86. — Casilla 3722

4 DIAS
de ventas extraordinarias a precios nunca vistos
Los días Lunes, Martes, Miércoles y Jueves se realizará una gran partida de
MEDIAS

| | |
|---|---|
| De algodón, en negro y colores | 1.00 |
| Algodón superior, blancas, negras y colores | 1.60 |
| Algodón, negras solamente, artículo tupido | 1.90 |
| Alemanas, con costura, bien reforzadas | 2.90 |
| Mercerizadas, marca "Lady" legítimas, increíble | 3.40 |
| Hilo mercerizado, tipo Monito, "La Reina" | 3.90 |
| Clase extra gruesa, para señoras delicadas | 3.90 |
| Hilo fino, alemanas, colores de moda y negras | 4.90 |
| Seda negra, alemanas, con puntos disminución | 7.50 |
| Seda fina, con costura, bien reforzadas, ganga | 7.90 |
| Seda extra gruesa, negras y color, mientras quedan | 8.50 |
| Seda jersey, con flecha, finísimas, col. de moda | 19.50 |

Un lote de pañuelos de batista fina, bordados suizos, precio de gran recla.
Docena . . . . . . . . . $ 11.00
LA REINA DE LAS MEDIAS
AHUMADA 360
Los pedidos de provincia deben venir acompañados de sus respectivos giros, incluso flete, y a nombre de Carlos Saffer, Casilla 2081, Santiago.

Viña San Pedro
(J.G.Correa Albano)
EL MEJOR VINO

Vendo
RESIDENCIA MODERNA
CONSTRUCCION SOLIDA Y ELEGANTE
Consta de: salón, salita, escritorio, sala de billar, comedor, gran hall, terraza, dependencias en el primer piso; 7 dormitorios y tres piezas de baños en el segundo piso: terraza y departamento para servidumbre en el tercer piso. Gran jardín. A calle atravesada, garage, caballerizas y departamentos para el chauffeur. Mide 20x57 metros. Facilidades de pago.
PRECIO: $ 350,000
Carlos Ossandón B.
168—BANDERA—168

VINOS
Errázuriz - Panquehue
Sólo para paladares delicados.
Pida estos exquisitos vinos al agente en Santiago.
Luis González Z.
SANTA ROSA 835.— TELEFONO 164, Matadero

LABORATORIO CLINICO
— DEL —
Dr. Leonidas Corona T.
Delicias 868.—Teléfono 2483
Reacción Wassermann. Sección de Química. Sección de Bacteriología.
AUTOVACUNAS SANTIAGO

Maestranzas del Ejército
Pídense propuestas para la adquisición de tela café para carpas del Ejército.
Bases y antecedentes, pedirlos en la Ayudantía de la Inspección, diariamente de 1 a 3 P. M.
Las propuestas se abrirán el día 20 de Noviembre a las 2 P. M., en la oficina de la Inspección.

LIQUIDACION
De Neumáticos "FIRESTONE" y "KELLYSPRINGFIELD"
:: :: Tela y Cuerda, en todas las medidas :: ::
Descuentos de 25%, 30% y 60%
GIBBS & CO. :: CATEDRAL 1037

# LOS RADICALES DE SANTIAGO ELIGIERON AYER SUS CANDIDATOS A DIPUTADOS Y A MUNICIPALES

**DON ROSAMEL GUTIERREZ,**
Candidato a Diputado

**DON DOMINGO DURAN,**
Candidato a Diputado

Las Asambleas Radicales del departamento de Santiago, realizaron ayer Domingo la elección interna de los candidatos a diputados que presentará en 1924. La Asamblea Radical de esta capital eligió, además, sus candidatos a municipales para el próximo período.

### LA ELECCION

El acto electoral se inició a las 8 de la mañana y terminó a las 8 de la noche, hora en que las diversas mesas receptoras procedieron a hacer el escrutinio. Esta operación duró largo tiempo, debido al gran número de asambleístas sufragantes.

Puede decirse que el amplio local del Club del Partido, situado en Huérfanos 1264, se hizo estrecho durante el día para contener la extraordinaria asistencia, que entusiasta y plena de interés concurría a cumplir con el más importante, tal vez, de sus deberes cívicos. Este entusiasmo no decayó en ningún momento. La propaganda que los comités hacían de los candidatos en lucha, fué elevada y serena, revistiendo así el acto de ayer los caracteres de una imponente manifestación del civismo y de la elevada cultura política del Partido Radical.

### LOS CANDIDATOS Y LOS QUE TRIUNFARON

Como se sabe por nuestras amplias informaciones anteriores, concurrían a disputarse los cuatro cargos parlamentarios que ha correspondido al Partido Radical en el departamento de Santiago, por los pactos electorales de Alianza Liberal, los señores Domingo Durán, Santiago Labarca, Darío Zalazar, Rosamel Gutiérrez, Carlos Vicuña Fuentes, Horacio Manríquez, César Roa Urzúa y Antonio Braga Castillo.

Triunfaron los señores Gutiérrez, con 657 votos; Durán, con 548; Zalazar y Jáuregui, con 574, y Labarca, con 543.

Respecto de los cargos municipales, se disputaron las cinco candidaturas que la Asamblea de la capital acordó llevar en las próximas elecciones, 11 asambleístas, triunfando los señores Avalos Ballivian, Osorio, Garfias, Fernández Ojeda y Mardones, con la cuota de sufragios de que da cuenta la versión oficial que publicamos más adelante.

EL DIPUTADO DON CARLOS A. RUIZ, ACOMPAÑADO DE UN GRUPO DE RADICALES, ENTRE LOS CUALES SE ENCUENTRA EL CANDIDATO A MUNICIPAL TRIUNFANTE, Sr. DOMINGO A. GARFIAS, EN NUESTRA CASA, DESPUES DE LA ELECCION.

**DON PEDRO AVALOS BALLIVIAN**
Candidato a Municipal

**DON DIEGO FERNANDEZ OJEDA**
Candidato a Municipal

**DON VITERBO OSORIO**
Candidato a Municipal

**DON DOMINGO ARTURO GARFIAS**
Candidato a Municipal

**DON HUMBERTO MARDONES,**
Candidato a Municipal

**DON SANTIAGO LABARCA,**
Candidato a Diputado

**DON DARIO ZALAZAR Y JAUREGUI**
Candidato a Diputado

### COLEGIO ESCRUTADOR DEPARTAMENTAL

De acuerdo con el estatuto orgánico, mañana Martes, a las 2 P. M., se reunirán en la Junta Central Radical, situada en el local del Club, los presidentes y secretarios de las mesas receptoras de todo el departamento para verificar el escrutinio de la elección de candidatos a diputados y hacer la proclamación de los que han obtenido las cuatro más altas mayorías.

### COMPUTOS PARCIALES

En estas mismas columnas publicamos los cómputos parciales por comunas y por mesas receptoras de la elección de candidatos a diputados y a municipales.

**ASAMBLEA RADICAL DE SANTIAGO.— (Versión oficial).** — Presidida por don Víctor A. Salas Romo, con asistencia del primer vice-presidente, don Leopoldo Valdés, del tesorero don Manuel Augusto Cruz, de los secretarios don Diego Fernández y don Daniel González F., y de numerosos asambleístas, celebró sesión anoche la Asamblea Radical de Santiago, con el objeto de proceder, en conformidad al reglamento, al escrutinio de la elección interna de candidatos a municipales efectuada en el día de ayer.

Las actas de las ocho mesas receptoras de sufragios que funcionaron, arrojaron el siguiente resultado:

Votos

Por don **Pedro Avalos Ballivián**
Por don **Viterbo Osorio** .. ..
Por don **Domingo A. Garfias** ..
Por don **Diego Fernández Ojeda** ... ... ... ... ... ...
Por don **Humberto Mardones V.**
Por don Ebríspides Letelier ..
Por don Ricardo Quijada ..
Por don Héctor Pacheco P. ..
Por don Pedro León Ugalde ..
Por don Leoncio Espinoza .. ..
Por don Pedro J. Malbrán .. ..
Por don Huberto Salgado .. ..

Conocido este resultado, se proclamó candidatos a municipales a los cinco asambleístas que obtuvieron las más altas mayorías, señores Avalos, Osorio, Garfias, Fernández y Mardones.

Llenado el objeto especial de la citación, se levantó la sesión.

## COMPUTO DE LOS CANDIDATOS A DIPUTADOS

| SANTIAGO | Gutiérrez | Durán | Zalazar | Labarca | Vicuña | Braga | Roa | Manríquez |
|---|---|---|---|---|---|---|---|---|
| 1.a Mesa | 75 | 89 | 67 | 80 | 74 | 69 | 61 | 53 |
| 2.a Mesa | 70 | 59 | 60 | 53 | 46 | 44 | 47 | 40 |
| 3.a Mesa | 64 | 69 | 59 | 58 | 50 | 46 | 48 | 39 |
| 4.a Mesa | 47 | 62 | 39 | 48 | 49 | 39 | 36 | 24 |
| 5.a Mesa | 56 | 44 | 47 | 47 | 48 | 40 | 43 | 40 |
| 6.a Mesa | 80 | 65 | 47 | 48 | 44 | 40 | 51 | 42 |
| 7.a Mesa | 72 | 72 | 58 | 61 | 63 | 56 | 63 | 45 |
| 8.a Mesa | 56 | 52 | 46 | 51 | 49 | 47 | 47 | 29 |
| Renca | 3 | 10 | 23 | 4 | 8 | 20 | 19 | 21 |
| Quilicura | 8 | 41 | 42 | 45 | 44 | 34 |  | 7 |
| Ñuñoa | .... | .... | .... | .... | .... | .... | .... | .... |
| Lampa | 49 | — | 45 | — | — | 35 | 23 | 41 |
| Providencia | 11 | 11 | 4 | 7 | 3 | 9 | 11 | 8 |
| San Miguel | 11 | 1 | — | — | 1 | 9 | 12 | 10 |
| Yungay | 41 | 20 | 30 | 40 | 40 | 12 | 21 | 1 |
| Quinta Normal | 14 | 3 | 7 | 1 | 2 | 5 | 6 | 11 |
|  | 657 | 598 | 574 | 543 | 521 | 505 | 491 | 414 |

## CANDIDATOS A MUNICIPALES

| SANTIAGO | Avalos | Osorio | Garfias | Fernández | Mardones | Letelier | Quijada | Pacheco | Ugaldo | Espinosa | Malbrán | Salgado |
|---|---|---|---|---|---|---|---|---|---|---|---|---|
| 1.a Mesa | 92 | 90 | 100 | 73 | 75 | 57 | 47 | 40 | 41 | 29 | 11 | [illegible] |
| 2.a Mesa | 81 | 61 | 50 | 62 | 53 | 56 | 33 | 26 | 18 | 27 | 10 | [illegible] |
| 4.a Mesa | 62 | 44 | 51 | 48 | 47 | 37 | 32 | 25 | 20 | 27 | 7 | [illegible] |
| 3.a Mesa | 91 | 63 | 69 | 75 | 54 | 63 | 38 | 28 | 26 | 25 | 8 | [illegible] |
| 5.a Mesa | 63 | 60 | 54 | 42 | 37 | 35 | 41 | 30 | 32 | 18 | 9 | [illegible] |
| 6.a Mesa | 71 | 69 | 63 | 48 | 37 | 46 | 46 | 29 | 30 | 17 | 7 | [illegible] |
| 7.a Mesa | 92 | 78 | 72 | 74 | 57 | 57 | 43 | 38 | 27 | 26 | 13 | [illegible] |
| 8.a Mesa | 83 | 67 | 62 | 53 | 40 | 40 | 34 | 36 | 31 | 16 | — | [illegible] |
| Totales | 635 | 532 | 521 | 475 | 400 | 391 | 314 | 252 | 225 | 185 | 65 | [illegible] |

## JUNTA EJECUTIVA NACIONAL

### SE OCUPARA HOY DE LA RENUNCIA DEL VICE, SEÑOR ECHAVARRIA Y DE LAS DIFICULTADES PRODUCIDAS ALREDEDOR DE LA DIPUTACION DE LIGUA

La Junta Ejecutiva Nacional sesionará esta tarde a la hora de costumbre, en su local de la calle Agustinas 1111.

Según se nos informa, en esta sesión deberá dar cuenta de su cometido la Comisión que la Junta designó para solicitar del señor don Guillermo Echavarría el retiro de la renuncia que presentara hace algún tiempo y, de lo cual informamos oportunamente a nuestros lectores, del cargo de vicepresidente del Partido.

### DIFICULTADES EN LIGUA Y PETORCA

Igualmente tendrá que considerar la Junta las dificultades que se han producido en las Asambleas de Petorca y de Ligua, con motivo de la designación de candidato a diputado. Por las informaciones que hemos recibido de nuestros corresponsales, en aquellos departamentos se habría producido una delicada situación al Partido Nacional, que podría afectar a la situación general de los candidatos de la Unión Nacional si ella persistiera. Las asambleas se encontrarían fuertemente divididas en sus opiniones, pues, mientras unas sustentan la reelección del actual diputado señor Guerra, otras han levantado la candidatura regional del señor Enrique Doll. Algunas gestiones para producir un acuerdo que solucione estas dificultades, habrían fracasado.

### LA RENUNCIA DEL SEÑOR ECHAVARRIA

La renuncia del señor Echavarría es del tenor siguiente:

"Señor don Felipe Herrera, Presidente del Partido Nacional.—Santiago.

"Querido presidente: Habiendo representado recientemente a la Junta Ejecutiva ante la Alianza Liberal, con el objeto de celebrar con ella pactos electorales, sin lograr resultado, a pesar de mi decidido empeño en conseguirlo, por considerarlo conveniente a nuestros intereses políticos, y encontrándonos ahora en una situación opuesta a esa tendencia, creo que no estoy habilitado para seguir sirviendo a mi partido en el cargo de Vicepresidente.

"Los miembros de la mesa directiva deben reflejar el sentir de las mayorías internas y además el de las colectividades aliadas en las cuales se incorporan los partidos, aportando en tal forma a la combinación general el indispensable contingente de fe y convencimiento que requiere una causa común; de lo contrario, desaparece la unidad de acción, nacen recelos y se desquicia o debilita la fuerza del conjunto.

"Fundado en estas consideraciones, me permito pedir a usted se sirva transmitir al Directorio General la renuncia que presento del cargo de vicepresidente, rogándole expresarle a la vez mis sinceros agradecimientos por las diversas demostraciones de confianza que me ha hecho el honor de dispensarme.

"Como soldado, quedo a las órdenes de la dirección de mi partido y en todo momento obedeceré lo que disponga su inquebrantable disciplina.

"Soy de usted muy Afmo. amigo y servidor. — (Firmado): **Guillermo Echavarría.**"

## Comisión Conservadora

La Comisión Conservadora está citada a sesión para hoy a las 3.30 P. M., con el objeto de ocuparse de los Mensajes Diplomáticos sometidos a su consideración por el Ejecutivo.

Los señores Ruiz y Errázuriz Lazano, designados por la Comisión Conservadora para procurar una solución de las dificultades presentadas al despacho de aquellos Mensajes, se reunirán hoy nuevamente con el Ministro de Relaciones.

En los círculos políticos y en las esferas de Gobierno se tendría la impresión de que, aclarada la posición del Gabinete en esta cuestión y aclarados también los reparos opuestos por dirigentes unionistas a algunos de los Mensajes, sería posible que la Comisión Conservadora entre a pronunciarse hoy sobre ellos, declarándose terminado el debate reglamentario.

## Junta inscriptora de La Unión

"Valdivia.—La Junta de Mayores Contribuyentes de La Unión constituyó ayer a su respectiva Junta Inscriptora eligiendo presidente al señor Teófilo Grob, liberal; secretario, a don Diego Montecinos, radical; y comisario, a don Pedro Lopetegui, liberal.

"Por unanimidad acordó solicitar de la Comisión de presidentes del Congreso el envío de tres registros inscriptores más, por ser insuficientes los que el Senado hizo remitir.—**Corresponsal**".

## EN HONOR DE DON SERGIO MELO LECAROS

Ayer a mediodía se realizó el banquete que un grupo numeroso de amigos y correligionarios del señor don Sergio Melo Lecaros, le ofrecían con motivo de su designación de candidato del Partido Liberal Doctrinario a municipal por Santiago.

Esta manifestación ha constituído la exteriorización sincera de las [illegible] y cariñosas simpatías de que el señor Melo Lecaros goza entre sus numerosos amigos y correligionarios.

Ofreció el banquete el diputado por Carelmapu, don Ernesto Escobar, y contestó el festejado en un elocuente y emociado discurso de agradecimiento.

Damos a continuación la lista de asistentes:

### ASISTENTES AL BANQUETE

Eduardo del Río M., Ernesto Escobar Morales, Gastón Wilson B., Eugenio Rioseco B., José Vizcaya Claro, Jorge Solís de Ovando, Hernán Pereira M., Ramón Valenzuela Matte, Manuel Merino Esquivel, Roberto Sánchez Z., Julio Fallet, Ricardo Undurraga L., Ambrosio Montt W., Raúl Gabler, Pedro García de la Huerta, Guillermo Ahumada E., Enrique Allendes Gana, Ramón Lartundo, Gonzalo Quiteros, Jorge Suárez O., Humberto Adwandter O., Carlos Bulnes C., Jorge Aldunate E., Jorge Ureta V., Osvaldo Fuenzalida Correa, Manuel Delgadillo, Gustavo Dueñas, Aníbal Rivera, Diego Fernández, Alejandro Abascal, Gonzalo Gazmuri, Salvador Barros B., Mario Montt Rivas, Manuel Rojas V., Humberto Yáñez Velasco, Roberto Donoso G., Belisario Prats, Fernando Jaramillo V., Sergio Amunátegui L., Fernando Amunátegui L., Carlos Vicuña Vicuña, Carlos Salas Errázuriz, Jorge Ahumada O., Emilio Toro, Floro Gutiérrez S., Julio Lezaeta Rojas, Demetrio Infante, Julio Laso I. Abel Saavedra, Eduardo de la Barra, Víctor Plaza, Carlos Becerra, Ricardo Barahona P., Aníbal Jara L., Jorge León Quezada, Julio Barrenechea, Eduardo Zañartu, Alfredo Ríos G., Ramón Undurraga, Renato Rodríguez, Ignacio Lira, Alberto Echeverría, Joaquín Vallejos, Carlos Troncoso A., Roberto Humeres S., Eduardo Humeres S., Ismael Jaras B., Arturo Jaras B., Mario González, Luis Ríos E., Eugenio Orrego V., Ramón Lecaros M., Julio Alcalde, Osvaldo Bernstein C., Elliot Rourke P., José Viera Gallo, Hernán Lira, Hernán Videla, Jorge Pinilla, Fernando Orrego V., Carlos Barriga, Alberto Lagarrigue, Guillermo Feliú y Cruz, Ruperto Puga, Justiniano Sotomayor, Raúl Rodríguez, Manuel Vega, Jorge Urrutia, Jaime Valdés, Juan Zañartu, Alejandro Ovalle U., Oscar Ovalle U., Ernesto Sotomayor, José Alberto Bravo W., Luis Héctor Bravo W., Bernardino Bravo W., Luis Cousiño M., Marcial Martínez P., Gonzalo Reyes, Alvaro Bonilla Lara, Hernán Pereira S., Manuel Fredes, Renato Valenzuela, lAfonso Infante, Patricio Arteaga, Juan de la Cruz Montes, Mariano Melo L., Luis Melo L., Ricardo Melo L., Ignacio Benítez, José Nixon, Eduardo Gallardo A., Ricardo Irarrázaval B., Galo Irarrázaval B., Oscar Rozas, Francisco Villarroel, Edmundo Pérez Peña, Roberto Rivas Ossa, Manuel Vergara P., Enrique Cutts, Percival González, Hernán Besa V., Fernando Youngue, Zócimo Santa Cruz, Mario Ortúzar Riesco, Gerardo Ortúzar Riesco, Gregorio Lira, Eduardo Núñez Guzmán, Alberto Bascuñán Rodríguez, Fermín Donoso, Juan Ríos Fabres, Renato Bravo, Alfredo Lacourt, Santiago Montt, Arturo Hübner H., Fernando Echenique Z., Adolfo Fuentes Rojas, Leonidas Irarrázaval B., Eugenio Pereira S. y Santiago Claro R.

Se recibieron adhesiones de don Tomás Ramírez Frías, de don Alberto Lezaeta Barriga y de don Manuel Palma, expresando su adhesión.

## Don Luis Salas Romo

Por el expreso de ayer tarde se dirigió a Valparaíso, el candidato a Senador radical por esa provincia, don Luis Salas Romo, con el objeto de asistir a una gran manifestación que le ofrecerán hoy sus correligionarios del vecino puerto.

## Manifestación política en San Antonio

"SAN ANTONIO. — "La Nación".

La manifestación ofrecida por los liberales aliancistas del departamento de San Antonio al candidato a Diputado don Fernando Jaramillo Valderrama, ayer Domingo, resultó todo un éxito.

"Asistieron a ella importantes elementos de la industria y del comercio de la región.

"Hicieron uso de la palabra el Presidente del Partido Radical, don Carlos Streeter Vicuña y diversos oradores. El señor Streeter, en un elocuente discurso que fué muy aplaudido manifestó que siempre fiel el Partido Radical a sus compromisos, prestaría al señor Jaramillo todo el concurso a que era acreedor, hasta lograr en Marzo próximo un espléndido triunfo.

"A continuación habló el candidato agradeciendo la manifestación; el Presidente de la Asamblea Liberal señor Galdámes y los señores Díaz y Baquedano.

"En la tarde regresó a Santiago el candidato y su comitiva trayendo la mejor impresión de la situación política del departamento.— **Corresponsal**".

## Diputación demócrata de Concepción

"CONCEPCION. — "La Nación". —Se efectuó la elección interna de candidato a diputado demócrata con el siguiente resultado:

Concepción. — Don Luis Arturo Aravena, 166 votos; don Arturo Corvalán, 121; y don Armando Merino Oñate, 114.

Penco. — Señor Aravena, 64 votos; señor Merino, 46; señor Corvalán, 20 votos.

Hualqui. — Señor Corvalán, 118 votos; señor Merino, 82; señor Aravena, 12 votos.

Totales: Por el señor Luis Arturo Aravena, 242 votos.

Por el señor Arturo Corvalán, 259 votos.

Por el señor Armando Merino Oñate, 242 votos.

El candidato señor Aravena reclamará de la elección de Hualqui, en donde según consta de la elección interna de candidato a senador, votaron 130 hombres, resultando hoy un total superior a 200.— **Corresponsal.**

## PARTIDO LIBERAL

**CENTRO LIBERAL DOCTRINARIO.** — Hoy, a las 6 y media y en la secretaría del Centro, celebrará sesión el Directorio de esta institución política, con el fin de ocuparse de importantes asuntos de carácter interno, relacionados con la buena marcha de la institución.

**CENTRO LIBERAL.** — Esta noche, a la hora de costumbre, celebrará sesión ordinaria el Centro Liberal de Santiago.

LA OPINION PUBLICA Y LA DONACION VOLUNTARIA

Liga Protectora de Estudiantes Primarios

LECTOR: USTED HACIENDO UNA OBRA DE CARIDAD, SE SACARA:

EL PREMIO GORDO

GRAN SORTEO EL 15 DE OCTUBRE

Pocas instituciones hay en Chile que pueden exhibir en tan corto tiempo un programa de esfuerzo y trabajo, como el realizado por la Liga Protectora de Estudiantes Primarios.

Mantiene el Desayuno y Ropero Escolares; una Clínica Dental infantil y en vacaciones mandará al mar y a la montaña a los niños enfermos de 144 escuelas.

Solicite en todos los barrios un entero o un quinto del próximo sorteo.

Visitad los barrios apartados de la ciudad y os convenceréis de la miseria de nuestros conciudadanos, de millares de niños decrépitos y enfermos.

NO SEAIS AVAROS CON LOS ESCOLARES INDIGENTES

LA DISTRIBUCION DE LOS PREMIOS SERA LA SIGUIENTE:

| | |
|---|---|
| 1 PREMIO GORDO DE ... ... ... ... ... | $ 10,000 |
| 2 APROX. DE $ 500 CADA UNA ... ... ... | 1,000 |
| 1 PREMIO DE ... ... ... ... ... ... ... | 2,000 |
| 1 PREMIO DE ... ... ... ... ... ... ... | 1,500 |
| 1 PREMIO DE ... ... ... ... ... ... ... | 1,000 |
| 5 PREMIOS DE $ 200 CADA UNO ... ... ... | 1,000 |
| 10 PREMIOS DE 100 CADA UNO ... ... ... | 1,000 |
| 25 PREMIOS DE 50 CADA UNO ... ... ... | 1,250 |
| 750 TERMINALES CORRESPONDIENTES A LA ULTIMA DEL P. M, A $ 15 CADA UNO. | 11,250 |
| | $ 30,000 |

AGENTES GENERALES DE VALPARAISO A TACNA: CAMBIO CENTRAL—CAMBIO HOLANDES
AGENTES GENERALES DE ACONCAGUA A CHILOE: SEÑORES SANTIAGO ARESTIZABAL Y MOISES CER
AGENTES GENERALES DE SANTIAGO: DON ALBERTO SOZA.—MONEDA 1015 (TERCER PISO).
ADMINISTRACION: SANTIAGO. — AGUSTINAS 1148.—OFICINA 5.

EL DIRECTORIO.

FIESTAS DE LA PRIMAVERA - Centro de Agronomía

GRAN EXPOSICION MUSEO HISTORICO UNIVERSAL BUFO Y NACIONAL

POR PRIMERA VEZ EN EL MUNDO

En este Museo que se abrirá en el Pabellón Centenario de la Quinta Normal, se mostrará a la curiosidad de los santiaguinos los documentos, objetos, etc., de lo más curioso que existe.

Historia antigua, cristiana, moderna. — De Chile verá usted los Padres Nuestros.— Monumentos.— Políticos. — Inventos. — Epidemias, etc.

Muestrario completo de las obras que hay en el Club de Señoras.

PROXIMAMENTE MAS DATOS

# AGRICULTURA

## ESTADO DE LA AGRICULTURA

**por ROG.**

Pocas modificaciones hay que anotar durante la última quincena.

El principal factor es el clima que se ha mostrado seco o sin lluvias en toda la región central principalmente en la costa y en el sur las lluvias que se han producido no han sido generales ni demasiado abundantes. Todo esto nos dá un mal augurio para el futuro desarrollo de las sementeras, pues, si la sequía continúa en la forma actual, agregado a los nublados o neblinas más o menos diarias, que sin aportar humedad al terreno mantienen el aire húmedo lo que torna favorable la situación para el desarrollo de los polvillos colorados, nos coloca en condiciones de preveer una situación bastante mala para las próximas cosechas.

Los cereales de secano en la zona de la costa de la región central tienen muy poco desarrollo para que pueda esperarse obtener una cosecha remuneradora si no se producen lluvias oportunas y abundantes durante el presente mes.

Los forrajes de esta misma zona no se han desarrollado por falta de humedad, de manera que no se dispone de abundancia como en años normales y esto es malo para la ganadería de la costa.

En el sur la situación es un poco más favorable sin ser francamente beneficiosa; pero como el clima es distinto en esa región hay esperanzas de que se produzcan lluvias que varíen completamente las condiciones de eficiencia que se nota actualmente.

Las arboledas han florecido en buenas condiciones y esto hace presumir que pueda haber abundancia de frutas; pero, en cambio, las enfermedades criptogámicas tales como la cloca en los duraznos, han tomado gran desarrollo y eso limitará la producción de algunas especies de frutas.

La ganadería que en esta época debería contar con muy buenas condiciones forrajeras, no dispone de ellas en la actualidad y hay atraso en las engordas y falta de forraje abundante en todo el país. Se nota la aparición de algunas enfermedades epidémicas como epizootia en pequeña cantidad, carbunclo en puntos aislados y como es necesario prevenir el desarrollo de estas enfermedades, hay conveniencia de que se apliquen las medidas preventivas que ya son conocidas de los agricultores.

R.

## APICULTURA

**por EDUARDO BAND.**
(Ingeniero Agrónomo)

### MEJORANDO SUS FAMILIAS OBTENDRA MAYOR RENDIMIENTO EN SUS COSECHAS

### La selección de reinas tiene gran importancia en un colmenar. — Cómo puede aumentar sus colonias

El ser que desempeña el principal papel en una familia de abejas es la reina, y especialmente de ella depende el éxito de una colonia; debemos entonces conocerle muy a fondo su vida y todas sus buenas cualidades y naturalmente que de este modo, podemos reemplazar a toda reina defectuosa o que ya por s [illegible] empeñar su digno papel.

En efecto, la reina es la única y soberana, sin ella la familia se desorganiza por completo y si el apicultor no se ha dado cuenta a tiempo de esta pérdida, la familia desaparecerá al cabo de corto tiempo, puesto que es la única ponedora de huevos fecundos que dan origen a obreras trabajadoras y éstas viven cuando mucho tres meses.

La reina nace a los 15 días de un huevo fecundo colocado en una celdilla que las obreras se encargan de ensancharla y alargarla, tomando la forma como de un dedal y de un tamaño más o menos del que ocupan tres celdillas de obreras. Esta larva es alimentada mucho más abundantemente que las demás con un alimento especial. Una vez nacida recorre el panal y donde encuentra miel no operculada, se sirve de ella hasta llenarse, para seguir después en busca de otras celdas reales y destruirlas, o bien si existe otra reina, iniciar una batalla con ella, muriendo una de las dos; puede suceder que haya dos reinas en una familia, pero esto es muy raro.

La reina nace virgen y necesita ser fecundada por el macho o zángano, pues en caso contrario, pondría sólo huevos infecundos que dan origen a zánganos. Su fecundación no se hace nunca dentro de la colmena, sino que sale fuera en su vuelo nupcial y para esto se dedica uno o dos días antes a observar muy bien su colmena y los alrededores haciendo pequeñas y cortas salidas, para salir después segura de no perderse y volar a gran altura elevándose poco a poco, perseguida por los zánganos, tratando éstos de alcanzarla, lo que les es muy difícil, debido a la gran velocidad con que vuela; por fin logra uno alcanzarla, el más robusto y más vigoroso y se acopla con ella. Esto sucede generalmente al cabo de media hora, volviendo la reina a su colmena. Este vuelo nupcial puede repetirse por dos o tres veces antes de principiar a poner. Tres a cuatro días después de su fecundación principia a poner, teniendo la particularidad de poner huevos fecundos o infecundos a voluntad.

La reina puede vivir varios años, pero su gran postura se produce durante el primero y segundo años; conviene entonces renovarlas cada dos años por una reina nueva y ponedora, considerándose como buena ponedora toda reina que no baje de tres mil huevos por día, siempre que esté colocada en una familia grande; esta postura puede aumentar en algunas excepciones hasta 6 mil huevos diarios. Todo colmenar bien instalado debe tener reinas nuevas, disponibles para reemplazarlas por otras en caso de necesidad.

Cuando una familia, ha perdido su reina, por cualquier causa, las obreras principian inmediatamente que se dan cuenta de esta pérdida, a construir celdas reales y si hay huevos que no tienen más de tres días, podrán obtener una reemplazante. Aprovechándose de esta particularidad, una manera de obtener buenas reinas es la siguiente: se elige una familia bastante grande que tenga una reina joven de gran postura y que sea de pura raza italiana y cuando esté en toda su postura se le saca con unas cuantas abejas y se coloca en una jaulita especial, alimentándolas a éstas por entre los alambrados de la jaula con un poco de miel. Cuando la familia se da cuenta que su reina ha desaparecido, principia por construir varias celdas reales. Conviene para esto cortarle a dos o tres panales dos centímetros donde haya huevos, para que las abejas al construir sus celdas puedan fácilmente estirarlas y obtener celdas grandes. Se observará todos los días a esta familia para estar bien al corriente de las celdas reales que se están construyendo. Cuando éstas están bien cerradas u operculadas se sacan con un cortaplumas, tratando que salgan con un poco de cera por todo el rededor. Sacadas todas las celdas puede devolvérsele a la familia la reina enjaulada. Se hacen pequeños núcleos de abejas de dos o tres panales y a cada uno se le coloca una o dos de estas celdas; estos núcleos conviene tenerlos en colmenitas especiales o bien poner una tabla divisoria a una colmena para que haya el calor suficiente. Una vez nacidas estas reinas y fecundadas, se introducen en las familias que se desea cambiarles su reina, y para esto conviene sacar a las reinas que se van a reemplazar dos días antes; así recibirán con gusto al núcleo con reina nueva y prolífica. Este trabajo se puede hacer para mayor seguridad rociando las abejas del núcleo con un poco de agua con miel o con unas cuantas gotitas de esencia de plátanos, antes de introducirla en la nueva colmena y evitar así el peligro que desconozcan a la reina y la maten. También podría ponerse directamente la celda real, sacando la celda que se desea cambiar y colocando esta celda en una jaulita para que las abejas no la destruyan. Una vez nacida y como la familia estaba huérfana, las abejas la recibirán con gusto y puede dársele libertad. Este último sistema es menos práctico que el anterior, puesto que la familia va a quedar sin reina prolífica por varios días hasta que se fecunde la reina que va a nacer.

Para aumentar las familias rápidamente en un colmenar o bien para la venta de reinas o núcleos, este sistema que acabo de describir es bastante práctico. Puede también aumentarse un colmenar dividiendo una familia en dos o tres y darle a cada una su reina correspondiente.

Cuando se desea criar reinas para este objeto, se elegirán algunas familias de las más pobladas con abejas y que tengan reinas seleccionadas, las que se separarán del colmenar para evitar el saqueo que podría producirse al examinar constantemente estas familias.

Todos estos trabajos deben hacerse durante la buena época de la recolección del néctar y así al final de la temporada se tendrá todas las familias grandes que es indispensable para que puedan pasar bien el Invierno.

Consiga y esfuerse en tener siempre reinas nuevas que sean de pura raza italiana, hijas de familias grandes y seleccionadas y habrá hecho una gran mejora en su colmenar.

E. B.

Santiago, Octubre 1.o de 1923.

## LA PRODUCCION DEL AZUCAR DE BETARRAGA

**por ROBERTO OPAZO G.**

### FABRICAS ELABORADORAS DE AZUCAR DE BETARRAGA QUE EXISTEN EN EL MUNDO. — NECESIDAD DE PROTEGER LA INDUSTRIA POR MEDIO DE PRIMAS, CUYO DINERO SE OBTENDRA DE LA ADUANA. — EL ALZA DEL PRECIO NO ES ARGUMENTO PARA PERDER UNA RIQUEZA

Con este mismo título publicamos en el mes de Agosto del presente año una serie de datos que nos permiten manifestar la importancia que tiene este problema y la gran urgencia que existe en resolverlo, como uno de los medios más importantes de llegar a desarrollar nuestra fuente de producción.

Posteriormente hemos recibido datos muy interesantes que debemos a don Federico Busse y que en parte tienden a confirmar las ideas que hemos expresado al respecto, y como son por demás interesantes los trascribimos en sus puntos principales.

"En todos los países del mundo en que se ha establecido la industria del azúcar de betarraga y ha pasado a ser una riqueza nacional, ha necesitado del auxilio fiscal durante sus primeros años para desarrollarse.

"En Estados Unidos existían hasta el año 1920, más de cien fábricas con capacidad media para elaborar por día mil toneladas de beterraga cada una, y estaban en construcción seis fábricas más con capacidad diaria de trabajo superior a dos mil toneladas cada una.

"El número de fábricas existentes en Europa, Canadá y Asia, pasa de mil ciento sesenta, de las cuales Alemania tiene 276; Rusia 240; Francia 211; Checoeslovaquia 170; Bélgica 61; Italia 40; España 29; etc. Como se ve esta industria se ha extendido por numerosos países y en todos ellos se encuentran protegidos su existencia y desarrollo.

"La protección en el país debe hacerse a base de primas de producción, y el dinero necesario para pagar estas primas debe obtenerse del público consumidor, haciéndolo pagar el azúcar un poco más cara. Además la protección por medio de la Aduana es absolutamente necesaria para evitar que en cualquier momento pueda dificultarse la situación de las fábricas a causa de especulaciones en el extranjero o debido a bajas extraordinarias que en un momento dado pueda tener el azúcar.

"Por vía de ejemplo y comprobación de lo anterior podemos decir que si el azúcar de 96 % de pureza vale 20 sh., y se recarga 4 sh., por derechos de importación, los 46 kilos en Valparaíso valen 24 sh., que a $ 2 c|u. hacen $ 48 para la materia prima. En Agosto el azúcar estaba a 14 sh., o sea a 18 sh., o $ 36, en Valparaíso. Pero en ocasiones anteriores el precio ha sido de 9 sh., o sea 13 sh., o $ 26, en Valparaíso.

"Como se ve el precio de la materia prima varía constantemente en límites muy amplios, de tal manera que el precio para el consumidor varía en límites extremos. Con la producción esto no podría ocurrir pues el precio mínimo dependería del costo de producción y el precio máximo quedaría regulado por la importación.

"La influencia que estos precios pueden tener sobre la industria se comprueba porque en el primer caso sería posible obtener una utilidad pagando la betarraga de 14% a $ 50, la tonelada y en el último caso se tendría una pérdida de diez centavos en kilo de azúcar pagando por la betarraga el precio ya indicado.

"De los datos anteriores se deduce que no sólo hay que estudiar muy bien el derecho aduanero para que permita aclimatarse la industria en el país, sino que además debe fijarse un recargo en estos derechos, cuando el precio de la materia prima importada sea inferior a un promedio que pudiera comprometer a la industria nacional.

"Los derechos de importación que se pagan en el país son muy bajos, pues en Estados Unidos pagan 5 dólares por los cien kilos, lo que equivale a $ 14 oro de 18d. Este derecho es en el país de $ 3.75 oro de 18d. Como se ve la diferencia es considerable y sin tomar en cuenta este factor es casi imposible que podamos pensar en abastecernos del azúcar que consumimos".

Como se vé las ideas expuestas por el señor Busse tienden a aclarar y a comprobar muchos de los datos que hemos publicado en las ocasiones que nos hemos ocupado de la solución de tan importante problema.

La producción de azúcar de betarraga deberá establecerse pagando primas de producción durante los años que se estime conveniente. El dinero necesario para pagar estas primas debe obtenerse del aumento de los actuales derechos de importación, sea que todos ellos se suban en una misma cantidad o que se disminuya la diferencia que hay entre el azúcar refinada y la que viene a las refinerías, pues el derecho en la forma existente es protector para las refinerías y dificulta la posibilidad de que conservemos en el país la enorme riqueza que cada año pagamos al extranjero.

Con la diferencia entre los derechos actuales y los nuevos que se fijen se obtendrá el dinero para pagar las primas, reservando el sobrante de los primeros años para los pagos que deban hacerse en aquellos en que por disminuír la importación, no habrán fondos suficientes, por este capítulo, para atender al pago de las primas.

El recargo de precio en el azúcar de consumo, de cinco o diez centavos en kilo, no puede ser estimado cuando el precio normal varía en más de un 25 o|o sin que afecte en absoluto al consumidor.

R. O. G.

## CONSULTORIO AGRICOLA DE "LA NACION"

**A. G.— Puerto Varas.**— Sírvase decirme si es época de proceder al trasiego de las colmenas, pues, tengo algunos cajones comunes que quiero cambiar a cajones de marcos movibles.— ¿Es indispensable disponer de cera estampada?

R.—En la zona central es la época de proceder al trasiego de las colmenas; en esa zona en que todas las operaciones se ejecutan con algún atraso con respecto al norte, estimo que a mediados de éste mes, está en el momento preciso para proceder al trasiego.

Cuando se emplean las colmenas de marcos, es indispensable disponer de cera estampada para colocar en los marcos y obligar a las abejas a que construyan los panales dentro de cada marco.

Además, en este sistema se trata de obtener que las abejas no elaboren cera, pues, les demanda mucho trabajo y un exagerado consumo de miel que no compensa en los valores que estos productos representan. Para un kilo de cera gastan 20 kilos de miel y como el kilo de cera vale $ 4, y los 20 kilos de miel valen más de diez pesos, no hay ventaja en producir cera.

Con los panales estampados la abeja lleva mucho trabajo adelantado y como estos panales no se destruyen si se cosechan en el melificador centrífugo, resulta que cuando viene la fuerza de la cosecha de la miel, se le colocan a las colmenas y las abejas gastan toda su actividad en recoger miel únicamente.

**P. L.— Melipilla.— Tengo una plantación de manzanos que ya es frutal; todos los años pierdo una cantidad de fruta a causa del gusano que se mete al interior. ¿Es efectivo que hay remedio? ¿Cómo y cuando se aplica?**

R.—El gusano que se mete al interior de las manzanas y otras frutas es la larva de una mar posa pequeña llamada "Carpoca sa ponsonella", la que causa gra des perjuicios en los manzano perales, nogales y otros fruta les.

Esta enfermedad tiene remedi y es necesario preocuparse c combatirlo, pues de otra maner se pierde en la región centra casi toda la fruta, debido a que s producen varias generaciones e el mismo año y todas ellas ataca la fruta.

El remedio que se aplica es un mixtura o caldo a base de ars niato de plomo diluido en agua con éste veneno se empapan l árboles y en especial la fruta par que muera el gusano cuando i tente entrar a la fruta.

El caldo a pulverizar se prepara pesando 200 gramos arseniat de plomo, 200 gramos cal en po vo y cien litros de agua; convien agregar dos litros de engrudo par darle una mayor adherencia al veneno. Con este caldo se pulverizan los árboles desde que las hojas tienen algún desarrollo, pue muchas larvas se alimentan de la hojas mientras se forman los frutos.

Cuando los frutos tienen el tamaño de una avellana es el momento de pulverizar muy bien lo árboles y repetir estos tratamientos cada quince días.

Debe tenerse presente que l más importante es destruir la pr mera generación, pues, esta mu tiplica enormemente las larvas qu atacaran las frutas en la segund generación. En el sur parece qu sólo hay una generación y en e centro norte hay hasta tres generaciones.

Para aplicar el veneno se emplean unos aparatos llamados pulverizadores, que deben existir e toda propiedad donde hay árbole frutales y su tamaño y pode guardarán relación con la importancia del huerto que se posee.

## MEDICINA Y VETERINARIA

**Cobquicura, 26 de Setiembre de 1923.**

**Señor Veterinario de "La Nación", doctor Schmidt. — Santiago.**

**Muy señor mío: Convencido de su benevolencia, me permito rogarle que me indique qué remedio es eficaz para quitar la tos en los caballares.**

**Tengo una yegua de importancia que lleva ya dos meses que tiene una tos tenaz y temo que esta enfermedad se haga crónica en el animal.**

**Agradecido quedo. De usted atto. S. S.— C. Crisosto.**

Rep.: Coloque al enfermo en una pesebrera higiénica y abrigada (factor importante la ventilación).

Alimentación liviana, de preferencia forrajes verdes; descanso absoluto.

Administre dos veces al día, en afrecho mojado, dos cucharadas de los polvos siguientes:

| | |
|---|---|
| Bicarbonato soda . . . | 250 grs. |
| Súlfuro negro antim. | 80 " |
| Cloruro sodio puro . . | 300 " |
| Azufre . . . . . . . . | 50 " |
| Polvos de hoja digital . | 60 " |

**Quillota, 1.o de Octubre de 1923.**

**Señor doctor Schmidt Herman.— Santiago.**

**Muy señor mío: Le agradeceré me indique un remedio para impedir la caída del pelo de un perrito pomerania, al cual se le baña cada 15 días usando jabón especial.**

**Ruégole contestarme por intermedio de "La Nación".— S. S., T. L. V.**

Rep.: Entiendo se trata de una caída general del pelo, sin síntomas de enfermedad. Estamos en la época de la "pelecha", fenómeno que no debe dificultarse.

Continúe con los baños, favorezca el cambio de pelo, con la ayuda de un peine de aluminio.

Para ayudar a la piel y que el pelo nuevo sea firme y brillante, dele tres gotas del licor que indico más abajo: .

Resp.

Licor de Pearson 5 gr. s. Tres gotas, una vez al día, en leche, durante una semana, descansar igual tiempo y repetir.—Doctor **L. Schmidt Herman** Médico-Veterinario. San Antonio 457. Telef 3649.

Nota: Para casos urgentes, el suscrito atiende gratis consultas **verbales** diariamente, en su estudio de 9 a 11 y de 2 a 6.

SEGADORAS y RASTRILLOS
McCormick
Ofrecen para entrega inmediata, en
SAN FELIPE, CURICO Y RANCGGUA
GRACE y Cía. (Chile) S. A.
HUERFANOS 1087. — SANTIAGO

Antes de vacunar sus animales contra el
CARBUNCLO BACTERIDIANO
(PICADA)
Impóngase de los precios y resultados de las
VACUNAS ANTICARBUNCLOSAS
que prepara el
Instituto Biológico de la S. N. de A.
San Francisco 2291 - Teléfono 58 (San Miguel)
NOTA.—El dinero que pague por estas vacunas no irá al extranjero, sino que quedará en Chile para desarrollar los servicios del Instituto y servir mejor los intereses de la Agricultura Nacional.

SALITRE
EL MEJOR ABONO DEL MUNDO
CON POCO COSTO SE OBTIENE BUEN RENDIMIENTO Y CON ESTO MUY BUENAS UTILIDADES
Apurarse en hacer pedidos, pues estamos estrictamente en la época más oportuna para su aplicación.
Ofrecemos para entrega inmediata a los siguientes precios:
EN VALPARAISO:
Salitre de 95 o|o, por carros completos, a . . . . . . . . $ 14.50 m|c. neto el quintal
Salitre de 95 o|o, por menor cantidad, a . . . . . . . . $ 14.80 m|c. neto el quintal
Salitre potásico, por carros completos, a . . . . . . . . $ 18.50 m|c. neto el quintal
Salitre potásico, por menor cantidad, a . . . . . . . . $ 18.80 m|c. neto el quintal
EN SANTIAGO:
Salitre de 95 o|o, por cualquier cantidad, a . . . . . . . . $ 15.10 m|c. neto el quintal
Salitre potásico, por cualquier cantidad, a . . . . . . . . $ 19.10 m|c. neto el quintal
WESSEL, DUVAL & Cía.
Huérfanos esquina de Morandé
AGENTES EXCLUSIVOS DE LA ASOCIACION DE PRODUCTORES DE SALITRE DE CHILE.

TRILLADORA "BANTING"

LA TRILLADORA
"Banting"
CON ARMAZON DE ACERO ES UN MODELO DE SENCILLEZ Y DURACION
Posee el mejor alimentador automático ideado hasta la fecha. Todos los harneros son ajustables.
Las piezas metálicas son todas de acero o fierro maleable, nada de fundición ordinaria.
Los movimientos principales son todos mandados directamente por el eje del cilindro proporcionando equilibrio perfecto en la distribución de la fuerza y por consiguiente mayor rendimiento. No hay correas superpuestas.
Las aceiteras están todas al exterior.
Es la más moderna de las trilladoras y posee ventajas que ninguna otra tiene.
TENEMOS UN MODELO GRANDE PARA MOTOR A VAPOR Y OTRO ESPECIAL PARA MOVER CON TRACTOR.
Pida Catálogos y precios a:
GIBBS & Co.
CATEDRAL 1037

JUGO DE UVA
MARAMBIO
PEDIDOS: TELEFONO 2321

Sólo con $ 25 mensual
puede usted obtener un rico terno de medida, casimires ingleses finos.
En la acreditada
Sastrería Poblete
SAN DIEGO 1356

PRESTAMOS
Sobre alhajas, pianos, victrolas, plaquées, objetos de arte, etc.
SAN DIEGO 460
EL AGUILA

PAPAS SEMILLON CORAHILA
procedencia legítima Canales de Chiloé, vende por pequeñas partidas y carros completos, listas en bodega Santiago. Dirigirse, a:
ADOLFO RIQUEZ N.
MORANDE 322.—CASILLA 7571

Ataques de grippe son sanados rápidamente con OBLEAS LAPPONI.

MUY BARATO

Y PERFECTO
Este CORSE es la mejor forma moderna y de bajo precio. Pídala en
"LA FLOR DEL DIA"
También, CALZADO FINO, en liquidación, para señoras. 2-O.

Larraín García
Moreno Hermanos
CORREDORES DE FRUTOS DEL PAIS
Agentes de "La Alianza Chilena"
ASEGURAN SEMENTERAS Y ANTICIPAN FONDOS
TIENEN PARA LA VENTA:
Alfalfa Provence (origen argentino).
Trébol rosado.
Frejoles Pallares y Milagros.
Frejoles Burritos y Bayos.
Porotos Soya (para aceites).
Maíz amarillo y colorado (especiales para silos).
Maíz Eureka (para silos).
AGUSTINAS 1114

Jabon Balsámico
es el mejor

CIGARRILLOS
Perfeccionados
"CAMBIO"
son los mejores de CHILE, A 20 CENTAVOS.
C. Domínguez
SAN DIEGO 1246.
Depositario
O-31

ARADOS
ESPECIALES PARA VIÑA, 4 TIPOS DIFERENTES
Con golilla de Seguridad Patentados. Impide que la tuerca se suelte o se caiga.

TIRO PARA CABALLO, de acero tubular (cañón).
PICOTAS — PALAS — CULTIVADORAS, Etc., para Viña.
REALIZAMOS AL MAS BAJO PRECIO DE PLAZA
ROBINOVITCH E HIJO
Ingenieros-Fabricantes
Santiago
HUERFANOS 2653 — TELEFONO 1856
Señores ROBINOVITCH e HIJO:
Santiago. — Casilla 1234.
Sírvase enviarme, sin compromiso para mí, el folleto correspondiente a . . . . . . . . . . . . . . . .
Nombre. . . . . . . . . . . . . . Dirección . . . . . . . . .
(Sírvase escribir con claridad su nombre y dirección).

# SERVICIO METEOROLOGICO DE "LA NACION"

## LAS COMUNICACIONES RADIOTELEFONICAS

### LA PREVISION DEL TIEMPO

II

LA ANTENA:

En nuestro artículo anterior, se han expuesto las ideas generales acerca de la producción de las diferentes formas de energía, habiéndonos referido en una forma especial al estudio de las ondas Hertzianas de que nos ocupamos.

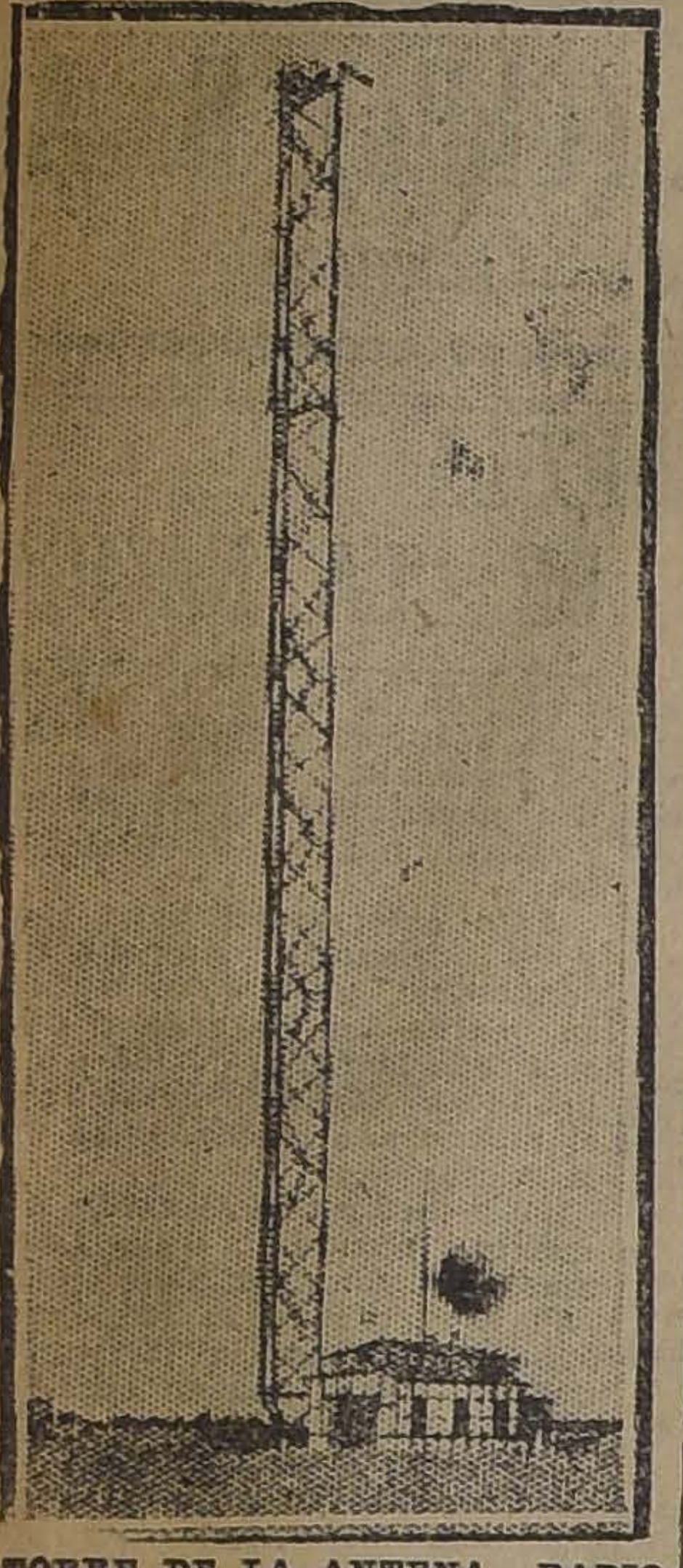

TORRE DE LA ANTENA.—RADIO ESTACION DE NAUEN

Las ondas eléctricas corren por los hilos metálicos lo mismo que si fueran corrientes ordinarias salidas de una pila o de una dinamo. En la práctica se saca provecho de esta propiedad de las ondas obligándolas a elevarse por un conductor especial llamado "antena" y que sirve de intermediario antes de soltarlas al espacio.

En la trasmisión, cuando una descarga eléctrica hace oscilar los conductores de la antena, la masa etérea circundante es influenciada directamente, produciéndose un movimiento molecular que se propaga en sentido ondulatorio y en todas direcciones.

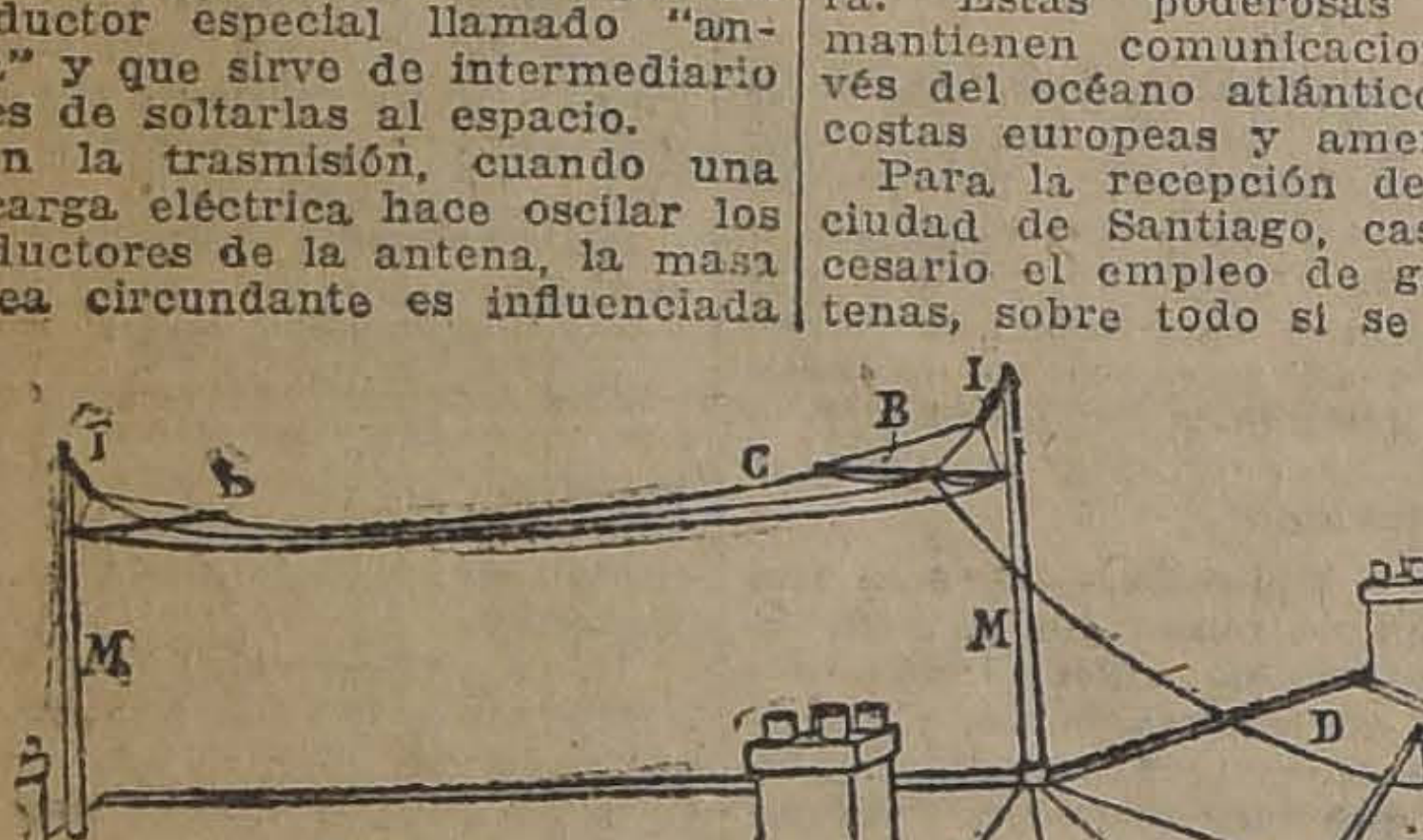

FORMA DE COLOCACION DE LA ANTENA

Inversamente, en la recepción se efectúa un fenómeno opuesto. La masa etérea que rodea los conductores de la antena, pone las moléculas de estos en vibración, trasmitiéndose así la ondulación exterior hasta el aparato receptor.

Las antenas han sido muy estudiadas por los técnicos y éstos colocan hoy los alambrados en diversas formas todas las cuales tienen sus ventajas e inconvenientes especiales.

La antena más usada es la de forma de hamaca, suspendida entre dos mastiles colocados a 20 o 50 metros de distancia. Puede constar de 2, 3 o 4 alambres paralelos de cobre de 2 a 3 milímetros de diámetro.

Marconi descubrió un curioso fenómeno en el empleo de las antenas horizontales y que permite hacerlas directrices. En efecto, observó que cuando se emplea una antena cuya red de bajada se encuentra situada en un extremo, en forma de una letra L invertida, las señales se trasmiten y reciben con el máximun de intensidad en el sentido directo de la antena, es decir, hacia el codo de la letra L.

Así, con una antena horizontal cuyos alambres corran de Oeste a Este y cuyo codo de bajada apunta hacia el Este, se observará que las ondas alcanzan un máximun de distancia hacia el Este, mientras que en las otras direcciones solamente se alcanza una distancia igual a la cuarta parte de la anterior.

Por esta razón, las Radio-Estaciones de Arica, Antofagasta, Coquimbo, Frutillar y Punta Arenas, tienen antenas directivas que concentran las comunicaciones inalámbricas en la dirección de Norte a Sur evitando así las perturbaciones provenientes de estaciones situadas al otro lado del Continente.

Existen muchas otras formas diversas de antenas, entre las cuales pueden verse las de las estaciones de Nauen, Poldhu y otras.

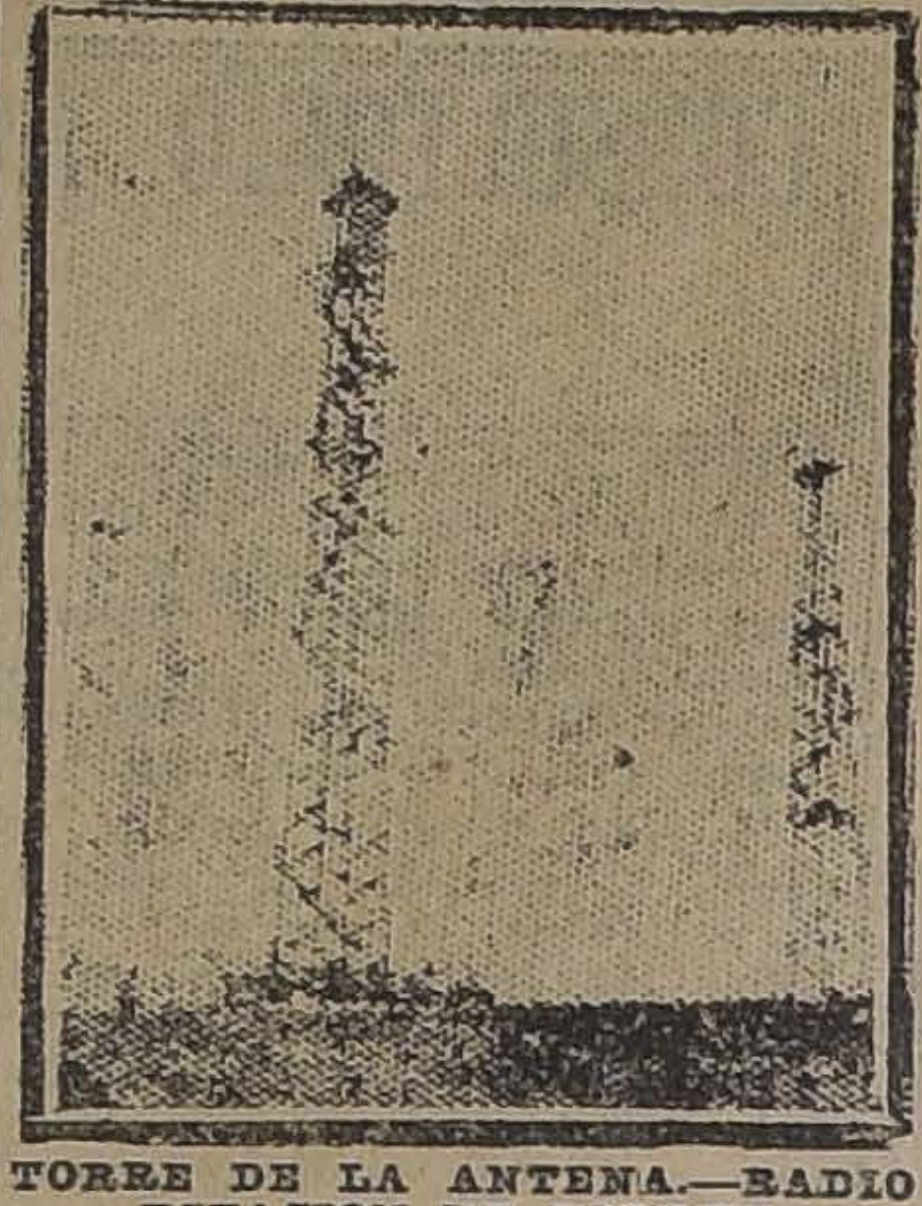

TORRE DE LA ANTENA.—RADIO ESTACION DE POLDHU

En los buques, naturalmente se utilizan los mástiles para sostener la antena; en la mayoría de los casos se coloca un cable que une los topes de los mástiles más altos, colgándose a este cable principal los conductores en forma de cortina, lo que facilita extraordinariamente la recepción.

Las antenas de las radioestaciones ultra potentes de Poldhu y Cap-Cod, comprenden cuatro mástiles metálicos colocados en ángulo recto, formando un cuadrado de 70 metros de lado por 70 de altura. Estas poderosas estaciones mantienen comunicaciones a través del océano atlántico entre las costas europeas y americanas.

Para la recepción dentro de la ciudad de Santiago, casi es innecesario el empleo de grandes antenas, sobre todo si se tiene aparatos receptores con audiones. A veces un solo alambre de cobre de 20 ó 30 metros de largo, colocado sobre el techo de la casa es suficiente.

La altura de la antena sobre el nivel del techo y del suelo influye enormemente para la recepción de comunicaciones a grandes distancias, como por ejemplo, de Buenes Aires, Tucumán o Bahía Blanca. Por lo general, en las grandes ciudades la recepción se hace mucho más difícil que en los campos, en razón del mayor número de cables y estructuras metálicas que absorben gran cantidad de energía.

Cuando se desea oír comunicaciones dentro de Santiago, sin necesidad de antena, se emplea el cuadro. Esta clase de antena está formada por un alambre de cobre de uno o dos milímetros de diámetro. La longitud que debe emplearse debe ser bastante considerable y tiene la ventaja de eliminar en una forma efectiva los estáticos.

**La toma de tierra**, es muy necesaria en toda estación receptora o trasmisora.

Generalmente se hace uniendo un alambre de cobre de bastante diámetro a la cañería de agua potable o de gas; la unión debe estar muy bien hecha y si es posible deberá en todo caso soldarse.

Igualmente se podrá hacer una toma de tierra en un pozo, o con planchas metálicas enterradas en el suelo a suficiente profundidad.

Próximamente entraremos a tratar del receptor, indicando la forma más fácil y práctica posible de su construcción.

N.

## OBSERVACIONES METEOROLOGICAS LOCALES

Presión atmosférica, m|m., a 0 y 45 lat: 7h., 717,2; 14h., 716,1; 21h., 715,2.

Humedad relativa %: 7h., 86 %; 14h., 75 o|o; 21h., 80 o|o.

Tensión del vapor de agua, m|m.: 7h., 7,9; 14h., 8,2; 21h. 8,0.

Temperatura del aire 0 C: 7h., 10,1; 14h., 12,8; 21h., 11,2.

Dirección del viento y grado Beaufort: 7h., NW-2; 14h., SW-1; 21h., N-1.

Velocidad, metros por minuto: 7h., 215; 14h., 115; 21h., 110.

Nebulosidad (décimos) y densidad: 7h., 10-1; 14h., 10-1; 21 h., 10-1.

Tipo de nubes y dirección: 7h., N-CSt; 14h., Cl-St; 21h., CuSt.

Visibilidad y titilación (de 0 a 4): 7h., 2; 14h., 2; 21h., 2.

7 DE OCTUBRE DE 1923

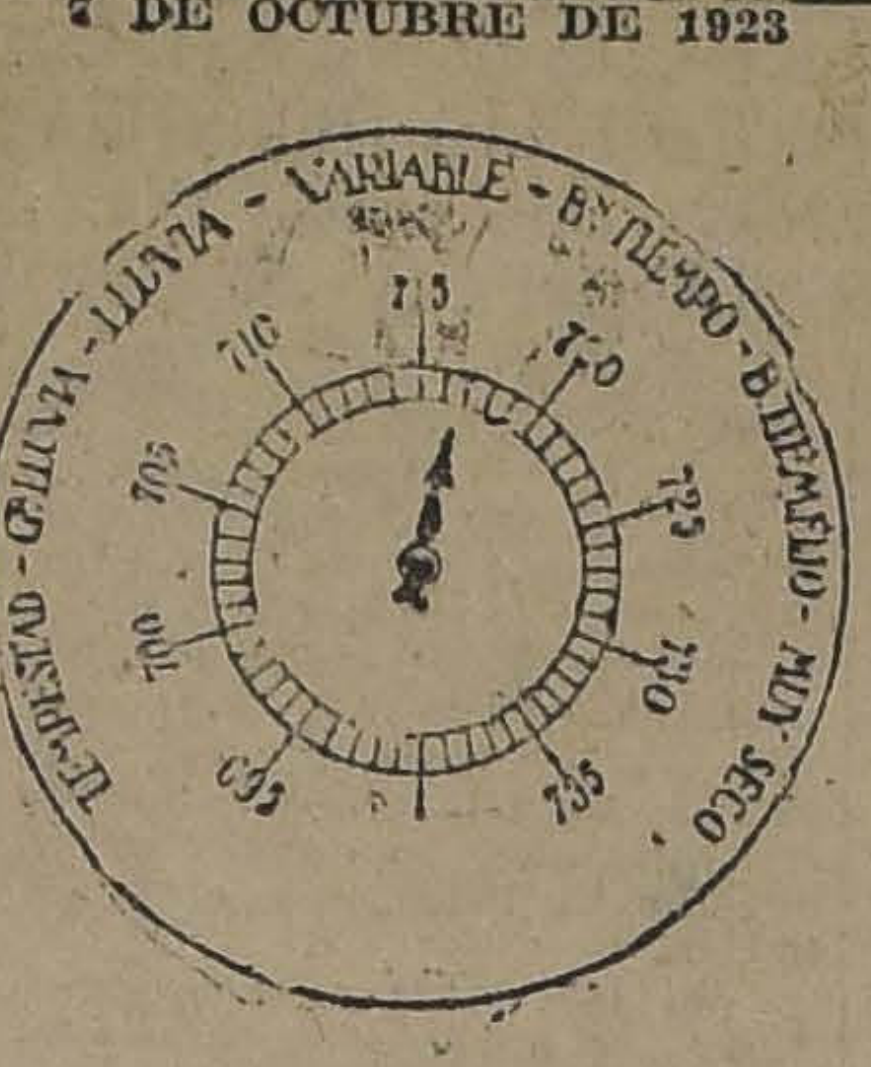
TEMPESTAD - GLLUVIA - LLUVIA - VARIABLE - B.N TIEMPO - B. TIEMPO FIJO - MUY SECO
715
710
720
705
725
700
730
695
735

Temperatura del aire máxima: 13,0.

Temperatura del aire mínima: 5,1.

Oscilación térmica en 24 horas: 7,9.

Viento dominante m|m: NW.

Agua caída en 24 horas: 0,0 m|m.

Agua caída hasta la fecha: 322,9 m|m.

Hidrometeoros: llovizna en la madrugada.

ANOTACIONES GENERALES

A las 5 horas 55 minutos, más o menos se produjo un temblor de regular intensidad.

Electrometeoros: los Herzianoscopios registran intensas descargas provenientes de una gran perturbación lejana. Longitud de Onda Variable.

## OBSERVACIONES METEOROLOGICAS GENERALES

PRESION ATMOSFERICA.— El régimen ciclónico establécido en días anteriores, ha persistido durante el día de ayer, acentuántuándose notablemente.

El Centro de baja presión se encuentra situado a los 57 30' de latitud sur y a los 78 20' de longitud W de Greenwich, aproximadamente, y presenta un mínimum probable de 740 milímetros.

En la zona norte, la presión se mantiene relativamente elevada, encontrándose el Centro de alta presión a la latitud de Antofagasta, con un máximum barométrico superior de 765 milímetros.

En todo el país predomina el gradiente barométrico favorable a los vientos del norte.

La presión atmosférica ha experimentado un nuevo descenso en las últimas 24 horas.

VIENTOS.— El temporal de viento del norte se ha desarrollado con intensidad durante la tarde de ayer en la zona sur; confirmando así ampliamente nuestros pronósticos dados al respecto.

En las provincias de Arauco, Malleco, Cautín, Valdivia y Chiloé, desde las primeras horas de la tarde, acompañó al aguacero, un fuerte viento huracanado del norte, que ya en las primeras horas de la noche había adquirido grandes proporciones.

En la costa de las provincias de Arauco, Cautín, Valdivia y Chiloé, el fuerte viento levantó gruesa marejada, lo que mantuvo el mar muy agitado en toda aquella región.

En la zona central ha predominado también el viento norte, aunque con menor intensidad.

TEMPERATURA.— La temperatura se ha mantenido relativamente fría en todo el valle central, aunque algo más elevada que en días anteriores.

Las máximas del aire han alcanzado a 15 grados centígrados en la zona central, siendo notablemente inferiores en el sur.

Las temperaturas mínimas no han descendido bajo cero en ningún punto del valle central, habiendo oscilado constantemente por sobre 5 grados.

La oscilación térmica diurna se ha presentado relativamente pequeña, aunque en general ha sido considerablemente superior a días anteriores.

NEBULOSIDAD.— La nebulosidad se ha mantenido muy elevada en todo el país, habiéndose extendido los nublados casi sin interrupción desde Arica a Punta Arenas.

En la Costa de la Zona Norte se despejó parcialmente durante la tarde.

En la Costa de la provincia de Coquimbo y en Juan Fernández se produjo neblina.

En la Zona Central la atmósfera ha permanecido totalmente cubierta. Durante la mañana se produjeron neblinas aisladas que desaparecieron luego, quedando la atmósfera nublada con nubes de tipo Cirrus-Stratus y después con Cumulus-Stratus, que caracterizaron el tiempo amenazante desde San Fernando al Sur.

En la Zona Sur ha permanecido totalmente nublado, no habiéndose observado modificaciones de importancia en el curso del día.

HIDROMETEOROS. — Conforme con nuestros anuncios, la lluvia se ha desarrollado con intensidad en la Zona Sur, habiéndose extendido durante la tarde hasta la provincia de Linares.

A las 18 horas llovía con fuerza en San Javier, Linares, Constitución, Cauquenes, Quirihue, San Carlos, Chillán, Coelemu, Bulnes, San Rosendo, Concepción, Arauco, Lebu, Los Angeles, Angol, Traiguén, Contulmo, Tirúa, Nueva Imperial, Temuco, Toltén, Loncoche, Valdivia, Villa Rica, Río Bueno, Osorno, Puerto Montt, Chacao, Ancud, Castro, Achao, Isla Huafo y Cabo Raper.

En Petorca, Ligua, Los Andes, Quillota, San Felipe, Llai-Llay, Melipilla, Santiago y Buín se produjo llovizna en la madrugada.

## ANUNCIOS METEOROLOGICOS

### Persistirá el régimen ciclónico. — Reinará mal tiempo en el Sur.— Lluvia y viento

CARACTERES GENERALES DEL TIEMPO

El establecimiento del régimen ciclónico en el país, ha traído como consecuencia la producción de alteraciones atmosféricas de importancia que se generalizarán en breve plazo en gran parte del país.

A las 18 horas de la tarde de ayer, el Centro de baja presión se desplazaba a la latitud de 57° 30' Sur y a la longitud de 78° 20' W. de Greenwich, presentando un mínimun barométrico aproximado de 740 melímetros.

El mal tiempo persistirá durante los días 8 y 9, desarrollándose con mayor intensidad en el Sur, donde la lluvia será general y predominarán los vientos del Norte.

NOTA

En los primeros días del presente mes se formuló un anuncio que pronosticaba alteraciones atmosféricas para los días 7, 8, 9, y 10. Como puede verse, el mal tiempo se ha iniciado precisamente ayer 7, con fuerte viento y lluvia en el Sur.

ANUNCIOS PARA LA ZONA NORTE

Se producirán grandes mareas y bravezas de mar en la región de la Costa durante los días 9 y 10.

Los nublados serán frecuentes en la región de la Costa.

La temperatura se manifestaría moderada en la Costa y algo calurosa en el interior durante el día de mañana.

Predominarán los vientos del Sur entre Antofagasta y Arica.

ANUNCIOS PARA LA ZONA CENTRAL

El período de alteraciones atmosféricas ha coincidido exactamente con nuestros anuncios anteriores.

El régimen ciclónico persiste, de manera que la perturbación atmosférica tenderá a generalizarse en toda la Zona.

La lluvia que se extendía hasta la provincia de Linares, en las últimas horas de la tarde de ayer, posiblemente avanzará gradualmente hacia el Norte.

La temperatura del aire se mantendrá moderada.

ANUNCIOS PARA LA ZONA SUR

Reina mal tiempo en casi toda la Zona Sur.

Predominarán los vientos del Norte, pudiendo adquirir caracteres de temporal.

La temperatura se manifestará relativamente fría.

La lluvia continuará con intensidad en las provincias de Concepción, Arauco, Bío-Bío, Malleco, Cautín, Valdivia, Llanquihue y Chiloé.

ANUNCIOS PARA LA COSTA

Las alteracones atmosféricas se generalizarán rápidamente en toda la región de la Costa, reinando un pronunciado mal tiempo desde Punta Tumbes al Sur.

Frente a las Costas de Arauco, Cautn, Valdivia Llanquihue y Chiloé predominarán los vientos del Norte con intensidad, levantando gruesa marejada.

Estos anuncios se trasmiten por Radio-telefonía.

## LOS ANUNCIOS PARA EL PROXIMO VERANO

### SERAN DADOS A CONOCER EL LUNES 29 DEL PRESENTE

### Los períodos de grandes calores. — Las alteraciones atmosféricas del mes de Octubre

Como se ha hecho notar en ocasiones anteriores, los caracteres climatológicos de la actual Primavera, demuestran una tendencia definida y concordante con la que se deduce del estudio de las observaciones practicadas en las regiones situadas al otro lado del Océano Pacífico, y que, según los estudios científicos de los hombres más eminentes en esta materia y de los observatorios de Upsala, Mónaco, etc., dicen relación con nuestro país.

Durante el mes de Setiembre, si bien el promedio mensual de la temperatura no ha excedido extraordinariamente de la normal, la amplitud de las oscilaciones térmicas diurnas ha presentado manifiestas irregularidades, habiéndose observado en el curso del mes, alrededor de quince días con temperaturas relativamente calurosas, superiores a 20 grados centígrados a la sombra.

Nuestro servicio cablegráfico establecido con los observatorios de Brisbane y Sydney en Australia y con The Royal Magnetical and Meteorological Observatory de Batavia, nos permitirá completar estas observaciones, que podríamos llamar regionales, con otras mucho más completas y de cuya comparación se deducirán los principales caracteres meteorológicos del próximo Verano.

En los últimos días se ha desarrollado un período de alteraciones atmosféricas, que sin duda será uno de los de mayor importancia que se producirá en el mes. Estas alteraciones se repetirán, aunque con menor intensidad, en la segunda quincena de Octubre.

Indudablemente que estos fenómenos aislados, últimas manifestaciones del pasado Invierno, no influirán fundamentalmente en la tendencia del tiempo que nos espera, el cual se presentará gradual y progresivamente más caluroso y seco.

Los anuncios completos para el próximo Verano, serán dados a conocer el Lunes 29 de Octubre. Los períodos de grandes calores que se producirán en los meses de Diciembre, Enero y Febrero, serán anunciados en aquella fecha con relativa exactitud y gran anticipación.

Por otra parte, un estudio razonado y científico de los caracteres meteorológicos generales del país en el presente año, será de gran utilidad, especialmente para los agricultores, que podrán de esta manera tomar las precauciones necesarias que cada caso requiera.

Observatorio Central Meteorológico de El Salto. — Santiago, 8 de Octubre de 1923.

J. B. N.
Jefe del Servicio Meteorológico.

## LAS ULTIMAS PERTURBACIONES ATMOSFERICAS

### EL ESTABLECIMIENTO DEL REGIMEN CICLONICO. — S CONSECUENCIAS. — LA TEMPERATURA SUFRE UN NOTABLE DESCENSO. — LA LLUVIA

Durante el mes de Setiembre, el estado atmosférico no nos presentó perturbaciones de gran importancia y fuera de uno que otro día nublado en la zona central y la lluvia del 26, el tiempo permaneció bueno en sus caracteres generales.

Sin embargo, las últimas manifestaciones del pasado Invierno, han surgido de improviso en los días de la semana pasada, cambiando fundamentalmente el aspecto de la atmósfera.

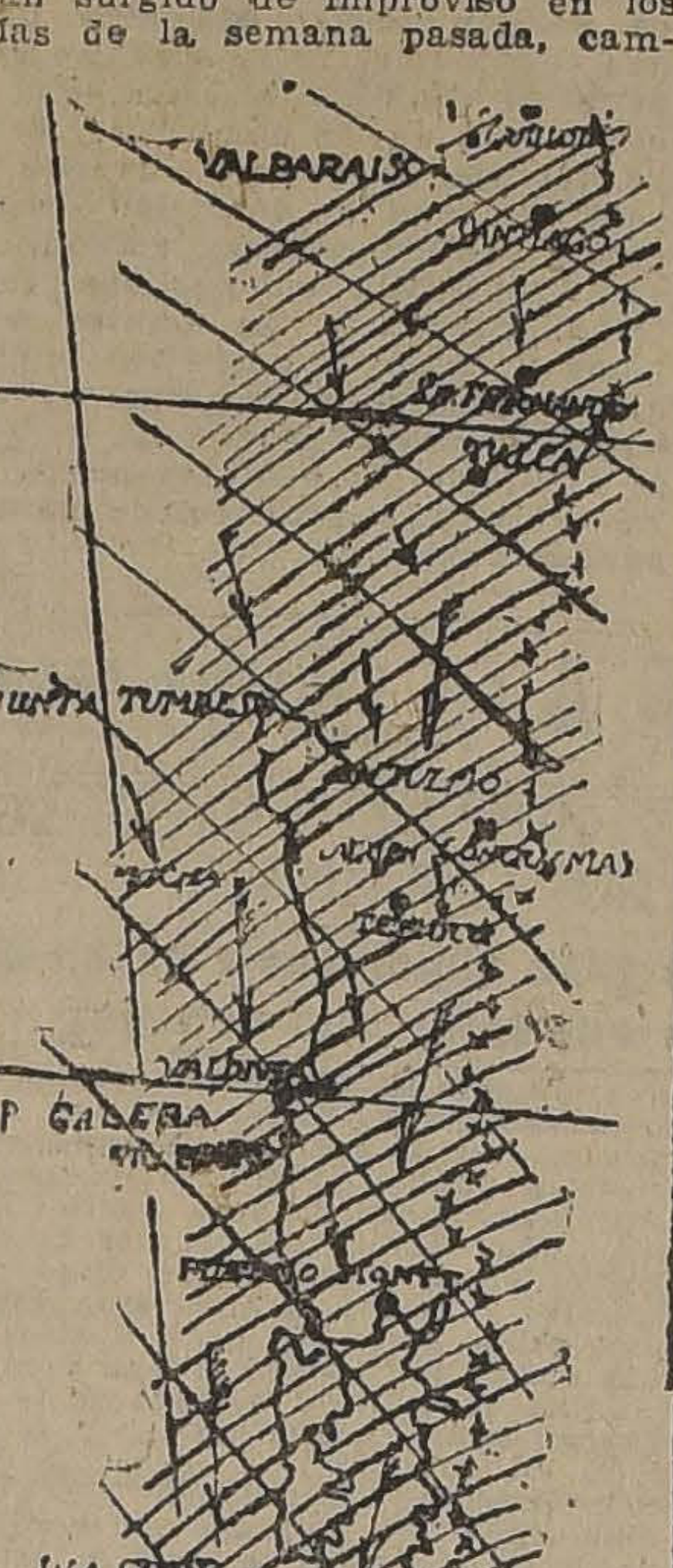

MAPA ISOBARICO. — DEPRESION EN EL EXTREMO SUR

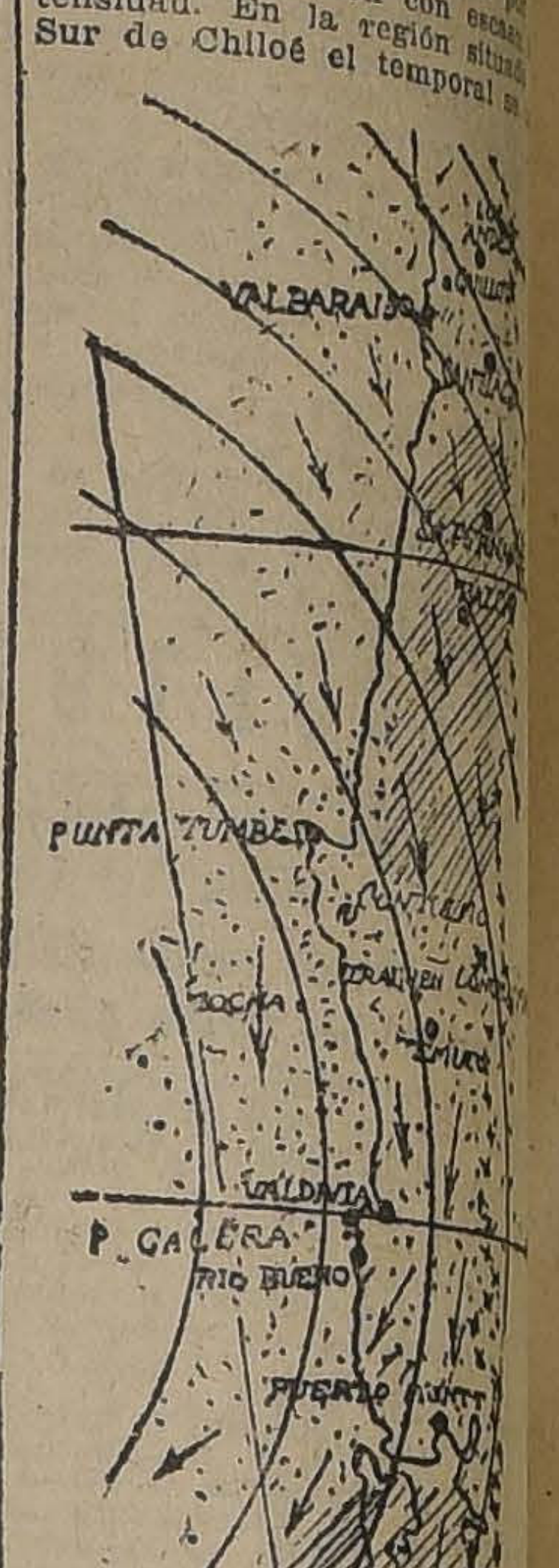

MAPA ISOBARICO. — DEPRE FRENTE A LA PROVINCIA VALDIVIA

Si hemos de entrar a estudiar, aunque sea de una manera general, el desadrollo seguido por los fenómenos que nos ocupan, imprescindible es que analicemos los diferentes cambios y fluctuaciones que ha sufrido la presión atmosférica a causa del arribo de las últimas depresiones.

El importante centro anti-ciclónico que existía en el Océano Pacífico, frente al extremo sur de nuestro país, en los primeros días del mes, presentaba un máximum barométrico superior a 775 milímetros y que se encontraba situado a la latitud de Cabo Raper, posición muy favorable para el mantenimiento del buen tiempo en las zonas sur y central.

Fué así, como aquellos primeros días del presente mes se presentaron de un espléndido buen tiempo, con atmósfera despejada, vientos del sur y temperatura relativamente calurosa en el valle central, que en ocasiones alcanzó máximas de 25 grados a la sombra entre Santiago y Talca.

Posteriormente, el centro anticiclónico fué desplazado lentamente hacia el usr al mismo tiempo que las condiciones favorables al mantenimiento del buen tiempo desaparecían.

Alrededor del día 4, una importante depresión atmosférica hizo su aparición por el NW. El descenso barométrico se inició en la zona norte, a la latitud de la provincia de Coquimbo, propagándose luego en una forma gradual hacia el sur.

En los días siguientes, 5 y 6, la depresión atmosférica siguió su trayectoria normal hacia la región sur, donde la presión atmosférica continuaba bajando en una fodma sostenida, llegando a su amplitud máxima en Chiloé.

En estas condiciones, el cambio de tiempo siguió una evolución relativamente lenta, ya que el avance rápido de la depresión era entorpecido por la gran resistencia que le oponía el anti-ciclón que se desplazaba lentamente hacia la región austral.

En la madrugada del día 5, las alteraciones atmosféricas se generalizaron rápidamente en las zonas sur y central. En las provincias de Coquimbo, Aconcagua, Valparaíso, Santiago, O'Higgins y Colchagua, amaneció la atmósfera nublada y con densas neblinas mojadoras que en diferentes puntos dieron una precipitación apreciable.

En el curso de aquel día, las neblinas se elevaron en la Zona Central, quedando la atmósfera nublada con nubes del tipo Stratus, que produjeron lloviznas durante la tarde y noche siguiente.

En la oZna Sur, los cambios atmosféricos han seguido una ción más rápida, siendo de intensidad.

El régimen ciclónico se claramente de manifiesto en la de del día 5, persistiendo en días siguientes. Los vientos Norte predominaron en toda la gión de la Costa, aunque tensidad. En la región situada Sur de Chiloé el temporal se ció el día 5 y se mantuvo días siguientes.

Según las observaciones telegráficas recibidas de Juan nández, allí sopla fuerte viento Oeste lo que se explica por el vimiento dextrogiro de la ciclónica.

La lluvia se ha desarrollado intensidad en la región de Isla Huafo, Cabo Raper y gelistas, pero en las Zonas Central solamente se ha llado en una forma parcial termitente. En la región dida por las provincias de tiago y Aconcagua se han cido lloviznas abundantes te los días 6, habiendo en forma ial y con tencias de los mismos en las provincias de O'Hig Colchagua y Talca.

Al cambio del régimen co, ha sucedido el cambio gimen isotérmico. La temp ra del aire que se había tado relativamente calurosa primeros días del mes, ha rimentado a partir del día notable descenso que ha sido neral en todo el Valle Central país.

Como consecuencia del aumento de la nebulosidad impedido la insolación directa irradiación nocturna, la oscil térmica diaria se ha vsto red a un mínimun, que en ocas ha sido inferior a tres grados temperaturas máximas que zaron hasta 25 grados a la bra a principios del mes, últimos días escasamente han canzado a 10 o 12 grados. fenómeno ha acontecido de las temperaturas mínimas se han mantenido en los días alrededor de 6 y 8 grados gran parte del Valle Central.

Todas las personas que han guido atentamente nuestros cios, habrán podido compro el curso de la semana pasa creciente porcentaje de obtenidos, y que ha alcanz un 95 o|o.

Los últimos cambios atmos cos han sido de especial tancia, pues han venido a car fundamentalmente el isobárico existente.

Al desaparecer el gran Anti-Ciclónico que existía Sur, las condiciones favorables mantenimiento del buen han desaparecido, y e.. lo existirá predisposición a los bios de régimen atmosférico.

Este período de alteraciones rá sin duda uno de los de importancia del mes y posible te durante su desarrollo brán producido las últimas del año en la Zona Central.

QUININA EN FORMA SUPERIOR NO AFECTA LA CABEZA

Por motivo de su efecto tónico y laxante, el **LAXATIVO BROMO QUININA** es superior a la Quinina ordinaria. No produce nerviosidad ni malestar en la cabeza. Téngase en cuenta que sólo hay un "Bromo Quinina". La firma de E. W. GROVE en cada cajita.

Jabon Balsámico es el mejor

SE VENDE

sitio en Cartagena, Playa chica. DATOS:

E., CASILLA 2251

REGALO

$ 33, $ 69, $ 99, $ 105 y $ 130

Espléndidos amoblados completos:

Canastos roperos, desde $ 9; costureros, desde $ 5; cunas para guaguas, desde $ 9.50; papeleros, desde $ 3; canastos de arco, desde 0.60 centavos; canastos con tapa, desde $ 1.90. Gran Fábrica Inglesa de Muebles de Mimbre, establecida el año 1902. Unica que ha obtenido grandes premios de Honor, y Primeros Premios en las Exposiciones de Buenos Aires y Santiago. Ventas por mayor y menor.

J. JEFFS y Co., SAN ISIDRO 261

Mimbre delgado se venden 200 atados, a precio de ocasión.

TINTURA ARAUCANA

Para teñir Cabello y Barba en 4 colores: Negro, Castaño Oscuro, Claro y Rubio.

Precio $ 3.80

PIDASE EN TODAS LAS BOTICAS

GRATIS

Se enviará al que lo solicite, un libreto sobre lubricación científica.

LUBRICANTES "GIBBSOIL"

GIBBS Y CIA. O—8

Gelatinas

ESPECIALES PARA VINOS

Marcas:

ORO. PLATA, BRONCE, APPERT, OSTEOCOLLE, ETC.

Ofrecemos a nuevos precios.

Raab, Rochette, Roca y Cía.

Suc. de Raab, Bellet y Cía.

ESTADO 235, SANTIAGO.— BRASIL 264, VALPARAISO

CARTERAS para Señoras: Ultima Novedad

Ultimos días de la Realización en la

Maletería "EL FARO"

ESTADO 74

y se REALIZA a menos de la mitad de su valor, la existencia anterior. 8-O

EL MEJOR Y MAS PRACTICO JUGUETE PARA LOS NIÑOS — ESTADO 74 — LO TIENE Y VENDE LA MALETERIA EL FARO

Vacunas "Lignieres"

CONTRA CARBUNCLO SINTOMATICO Y BACTERIDIANO

Patentadas y controladas por los Gobiernos de Argentina, Uruguay y Brasil.

Premiadas en Francia, Bélgica e Italia.— Preparadas especialmente para Chile con microbios del país.

Recomendada por VETERINARIOS, AGRONOMOS Y HACENDADOS.— Más de

250,000 dosis

vendidas en cinco años, sin un sólo fracaso, constituyen para el hacendado la mejor garantía.

Además, NAFTO CARBOL, desinfectante y antisárnico, Mamitolina, pasta para ubres, polvos digestivos, empacho, terneros, cáusticos, embrocaciones, tópicos, sueros y vacunas en general.

Castradores señaladores, marcas, numeraciones, descornadores, etc., etc.

Pidan "EL MANUAL DEL HACENDADO", con folletos y Catálogos, al

ESTABLECIMIENTO VETERINARIO

L. Schmidt Herman

SAN ANTONIO 457.— SANTIAGO.— TELEF. 3649

## MATRIMONIO RIVERA VICUÑA—SAZIE HERRERA.—

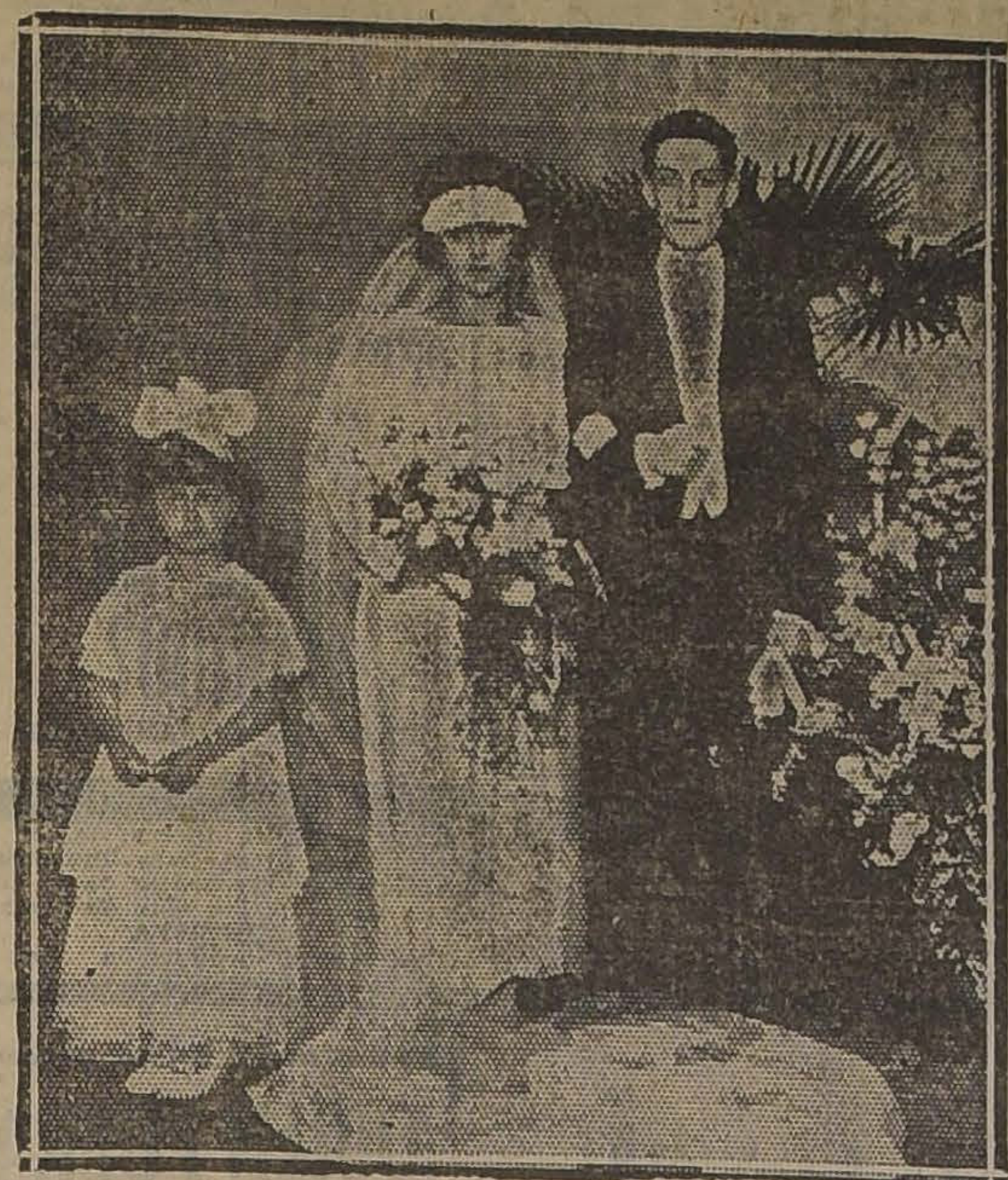

LOS NOVIOS SALIENDO DE LA IGLESIA DE LAS AGUSTINAS DESPUES DE EFECTUADA LA CEREMONIA RELIGIOSA

**LA EXPOSICION PEDRO LUNA EN CASA DE LA SRA, SARA DEL CAMPO DE MONTT.**— Como anunciamos anteriormente la clausura de esta importante exposición se ha postergado para el Martes próximo a petición de varios interesados.

Durante los días Lunes y Martes permanecerá abierta de 10 A. M., a 12 M., **y de 3 a 7.30 P. M.**

La entrada es libre por Bandera 42.

Próximamente daremos la lista de las personas que han adquirido cuadros.

**MATRIMONIO CONCERTADO.**—Se ha concertado el matrimonio de la señorita Edelmira Cuevas Luco con el señor Miguel A. Olivares Molina.

**NACIMIENTOS.**— Ha venido al mundo María Elena, hija del señor Humberto Pacheco E., y Ester M. de Pacheco.

—Ha nacido Jorge Cousiño Salas, hijo de don Gustavo Cousiño I., y de la señora Juana Salas de Cousiño.

—Ha venido al mundo Gustavo José Amador, hijo de la señora Delia Irma de González y del señor Gustavo González Selada.

**FALLECIMIENTO.** — Víctima de una larga y penosa enfermedad, falleció ayer en el Pensionado de San Vicente de Paul, la distinguida dama de la sociedad de Copiapó, señora Apamia Gallegos de Villagrán.

La extinta era suegra del Intendente de Atacama, don Luis Romo Chaigneau, y su fallecimiento enluta respetables hogares de ésta y Copiapó.

**ENFERMO.**— Después de una grave enfermedad, se encuentra algo restablecido, don Custodio Rogel A.

—Se encuentra gravemente enferma la señorita Juana Maira Silva.

—Delicada de salud se encuentra la señora Teresa de la Barra de Opitz.

**CLUB DE SEÑORAS.— Biógrafo.**— Mañana Martes a las 6.15 se exhibe en el cine del Club "¿Cuál es su ideal de marido", Hermosa cinta dramática.

**UNA CONFERENCIA DE DON ALBERTO EDWARDS.**—Hoy Lunes a las 6 y media de la tarde se efectuará la conferencia que sobre "La crisis política chilena y la realización de la República" dará este talentoso escritor en el Teatro Setiembre.

Damos el sumario de esta conferencia:

Realidad de una crisis política en Chile.— No siempre el tiempo pasado fué el mejor.— Optimismo y pesimismo.— La selección del personal político.— El cohecho electoral, sus deficiencias y sus ventajas como instrumento de soberanía. — La realización de la República y los programas de los partidos.— Causas del desprestigio de la aristocracia como fuerza política.— El reformismo ideológico. —Causas de la impotencia y parálisis en los Gobiernos.—La revolución de 1891 y sus consecuencias sociales.— Nuevas y más peligrosas orientaciones de los realizadores de la República.— Fundamentos racionales y sentimentales de la mística democrática. — Qué debe entenderse por orientaciones republicanas. — Conclusión.

Los muebles que adornarán el escenario han sido gentilmente facilitados por la Casa Francesa.

Las entradas se venderán durante el día en la librería Nascimento.

## Concurso de Bellezas
### en el Teatro Brasil

Ayer se efectuó en la simpática sala del Teatro Brasil, la 9.a proyección de las fotografías de las señoritas que figuran en este concurso; mereciendo cada una de ellas, los espontáneos aplausos de la distinguida concurrencia que llenaba la sala.

El Jueves se hará la 10.a proyección, en la cual figurarán sólo las señoritas que llevan las 7 primeras mayorías.

Damos a continuación los nombres de las señoritas que llevaban las 8 primeras mayorías hasta el día de ayer y cuyos retratos fueron proyectados en la pantalla de esta sala.

Señoritas: Carmen Gómez Larraín (810) votos, Graciela Cavada Riesco (806), Berta Labatut Alcalde (801), Rebeca de la Barra Valdivieso (756), Elvira Garcés Gana (742), Marta Vial Vergara (723), Josefina Arangua Rivas (713), Rebeca Illanes Benítez (692) y Adriana Muñoz Ossandón.

BAILE Ud.

los elegantes bailes de salón más de moda. Si no los sabe, apréndalos, para que goce en las fiestas de Primavera y de Carnaval. Enseñanza rápida y correcta. Cursos en privado. **M. AGUILAR, Prof. práctico y de más actualidad.**
NATANIEL 135

Sufre del Corazón?
Necesita tranquilidad y aires puros, nivel del mar. Vaya inmediatamente al
Gran Hotel de Concon
No lo deje para después y aproveche la rebaja de los precios antes de temporada. Por más datos dirigirse a
FRANCISCO C. GUERRERO
Concesionario.
Teléfono Inglés 6, Concón; Nacional, 5. Correo: Gran Hotel de Concón.

VESTIDOS
Trajes sastre, Abrigos y Batas, desde $ 150.00.
LIQUIDACION
116, AHUMADA, 116
(Altos) frente a Otto Becker
O—6

GRAN FABRICA de ALHAJAS
PRIMER PREMIO Y MEDALLA DE ORO EN LA EXPOSICION DE 1910
TALLER PROPIO DE RELOJERIA
Se transforman alhajas de brillantes, etc., al estilo moderno. Variedades en JOYAS, OBJETOS DE FANTASIA, RELIGIOSOS Y RELOJES.
OTTO WAAK y Hno.
ESTADO N.o 101, ESQ. CON MONEDA

AVISO
A mi distinguida clientela y al público en general que desde esta fecha he trasladado mi Almacén y Taller de Pianos a la calle
AHUMADA 31
donde seguiré atendiendo como de costumbre mis secciones de: Pianos, Autopianos, Fonógrafos, Rollos, discos, música, y mi acreditado Taller de Composturas y afinaciones en general.
CESAR RAU
Octubre 8 de 1923.

## EN SOCIEDAD.—

SEÑORITA LUZ VERGARA LIRA

**ANIVERSARIO ECUATORIANO.**— El Ministro del Ecuador y la señora de Bustamante, con motivo de celebrarse mañana, 9 de Octubre, el aniversario de la independencia de Guayaquil, recibirán a la Colonia Ecuatoriana de las diez a las doce A. M.

**PARTE.**— Circula la siguiente invitación:

"Juan Tonkin Th., y Julia Bubbé de Tonkin participan a usted el matrimonio de su hija Inés con el señor Mario González Valdés e invitan a usted a la ceremonia religiosa, que se efectuará en la Iglesia de San Vicente de Paul (Delicias 1632) el 14 del presente, a las 12 M.

Santiago, Octubre de 1923".

**CENTRO FEMENINO DE ESTUDIO.**— Clases de hoy: Sombreros de 2 a 5; Bailes de salón de 4 a 6.

Hoy empiezan las clases de pantallas. Está abierta la matrícula en Delicias 1236.

**FEDERACION ESTUDIANTIL FEMENINA.**—La "Federación Estudiantil Femenina" cita a todos sus miembros a asamblea general extraordinaria para el Miércoles a las 5.30 P. M.

Se encarece la asistencia por haber asuntos muy importantes que tratar.

**IN-MEMORIAM.**— Mañana se dirán misas por el descanso del alma de la señora Margarita Riveros de Madariaga en la Iglesia de los Padres Capuchinos, en el altar de San Antonio a las 6, 7, 8, y 9 A. M.

Coro de señoras: ¡Que viva! ¡Que viva!
La CREMA del HAREM

**LA MANIFESTACION DE AYER DE LA JUNTA DE VECINOS DE AVENIDA MATTA.**— En el salón de actos de la Escuela Olea, en Avenida Matta, tuvo lugar a las doce y media del día de ayer el almuerzo que ofrecía la Junta de Vecinos de la 7.a, 8.a, 9.a y 10.a comunas de Santiago al Directorio recién elegido y con motivo de la personalidad jurídica concedida por el Supremo Gobierno.

**EN LA DIPLOMACIA.** — El Adicto Militar a la Legación del Japón, Capitán de Corbeta K. Ikeda ofreció ayer Domingo en el Club de la Unión una comida íntima en honor del Adicto Naval del Brasil Capitán de Fragata J. M. de Castro Silva y el Adicto Naval de la Argentina Capitán de Fragata J. Costa Palma, con motivo de su regreso a sus patrias.

Fueron invitados a la comida, además de los festejados, Adicto Militar de Gran Bretaña Coronel Kinsman, nuevo Adicto Naval del Brasil Capitán de Fragata Azevedo, Adicto Naval de los Estados Unidos Capitán de Fragata Sears, Adicto Militar de España Comandante Antelo, Adicto Militar de los Estados Unidos Mayor Mc Cammon, Adicto Militar del Brasil Mayor Pimentel, Adicto Militar del Japón Mayor Kofuji y Adicto Militar de Francia Capitán Piaggio.

LA MAISON GUALTIERI
Ruega a sus distinguidos clientes pasar a ver el nuevo lindo surtido de encajes y sombreros que acaba de llegar.

TEATRO AMERICAN CINEMA
Arturo Prat y Alonso Ovalle
Empresa Ansaldo, Queirolo y Cía
Compañía de Revistas "Méndez"
HOY LUNES 8 OCTUBRE de 1923
Vermouth, a las 6.30.
Gran suceso por esta Compañía.
"EL GRAN BAJA", (Revista)
Noche, a las 9.30.
1.o A pedido general, 31 representación de la Revista
"LAS HIJAS DEL PLACER"
2.o El gran suceso de anoche, la revista de gran aparato
"EL GRAN BAJA"
Mañana Martes. Otro grandioso estreno "El Paraíso Perdido"

GRANDES
oportunidades para las Fiestas de la Primavera
*PRECIOS SUMAMENTE BAJOS*
— HAY —
Tarlatán fantasía con plateado y dorado; Tarlatán liso; Cretona Egipcia; Satín Floreado; Mesalina Búlgara; Raso Fantasía; Antifaces y todo lo necesario para **trajes de fantasía.**
GALERIA DE NOVEDADES
21 DE MAYO 511.—MONJITAS 879
CASA ABOGABIR

Casa Sto. Domingo
Catedral 1063
SORTEO
Hoy y mañana
Unicos días de pago para los boletos favorecidos con la fecha 7 de Setiembre.
Miércoles 10 y Jueves 11.
Gran baratura de bordados

ESPECIFICOS MEDICINALES
LABORATORIO LONDRES
PREPARACIONES PARA EL TOCADOR
VALPARAISO
H. V. PRENTICE y Ca.
QUIMICOS, FARMACEUTICOS Y TECNICOS ESPECIALISTAS
PREMIADO CON MEDALLAS DE ORO
RECOMIENDA ESPECIALMENTE
SU [illegible] LECHE DE MAGNESIA
ANALOGA A LA DE PHILIP'S
DE VENTA EN TODAS LAS BUENAS BOTICAS
DEPOSITO EN SANTIAGO-CARMEN 428 -TELEF. 8

*Limpie y Tiña sus Vestidos Vd. Misma*

Pueden teñirse los géneros obscuros en colores claros usando primero RIT blanco.
Todo lo que puede enviarse a un taller de tintorería puede limpiarse y teñirse en la casa con RIT. Nada se ensucia; no se requieren utensilios especiales. Sólo haga la jabonadura con RIT en una vasija, usando el color que desee y lave en ella la tela de algodón, lana, hilo, seda o tejidos mixtos. En una tintorería no le harán mejor trabajo, y sólo cuesta un insignificante valor. Hay 31 colores de donde escoger. Algunos de los colores obscuros requieren hervirse con la prenda.
$ 1.30 LA CAJA
Por mayor:
TUSCHE y Co.
VALPARAISO
Se vende en todas LAS BUENAS BOTICAS
El RIT

## FIGURIN DEL DIA.—

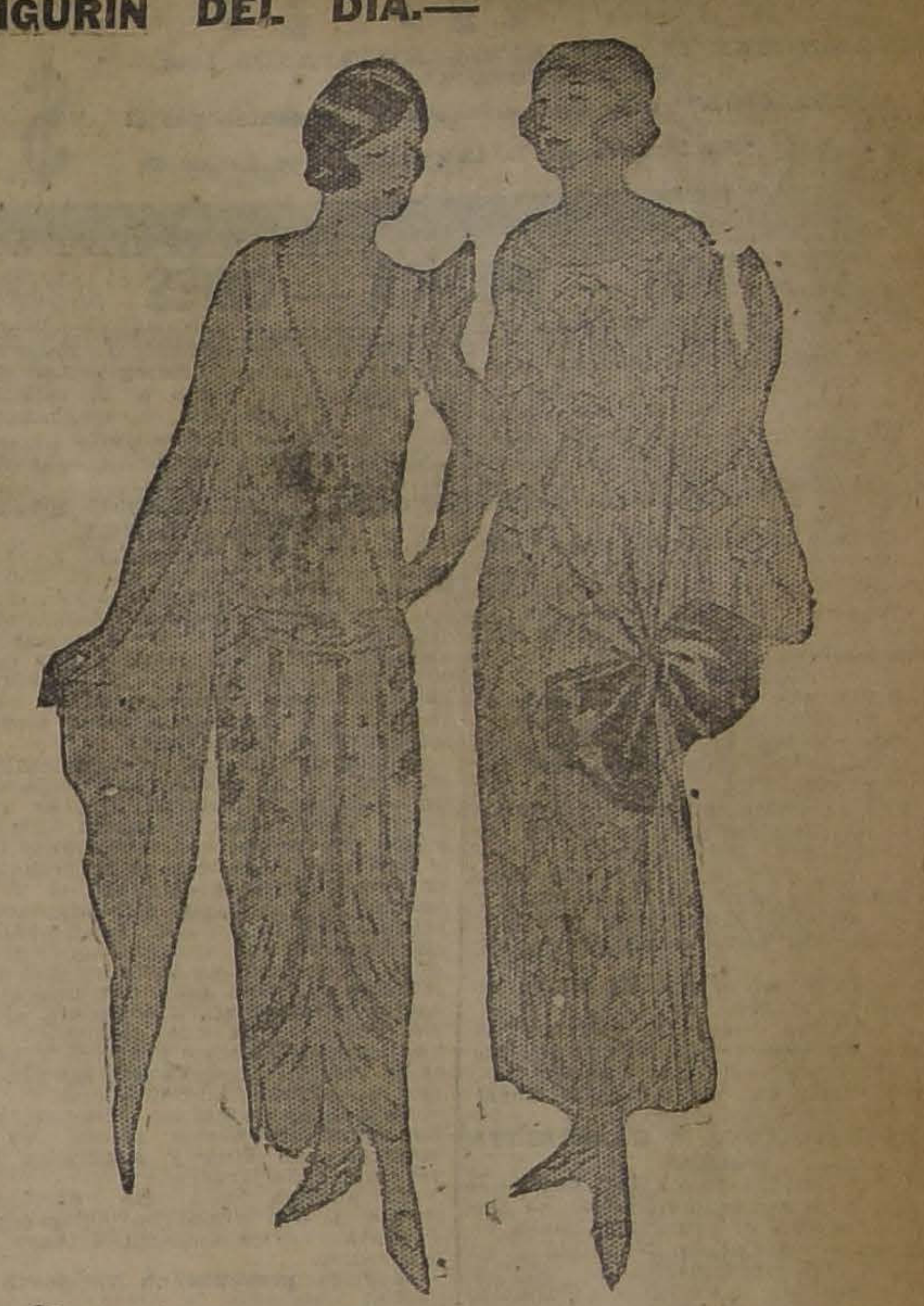

Modelo de Molineux en crepe blanco, enteramente bordado de perlas y de azabaches. El otro es un modelo de Worth, en encaje blanco, recogido a la izquierda con un gran nudo de cintas.

**REUNION.**— Las señoritas Luisa y Gabriela Yáñez Bianchi, ofrecieron en la tarde del Sábado último una agradable reunión a un grupo íntimo de sus relaciones.

**EN LAS CARRERAS.**— Una numerosa y distinguida concurrencia llenaba en la tarde de ayer las hermosas tribunas del Club Hípico, en las que pudimos anotar a las siguientes familias asistentes:

Edwards Izquierdo, Balmaceda Alamos, Larraín Barros, Bernstein Carabantes, Cruz García Huidobro Garcés Gana, Fierro Concha, Concha Subercaseaux, Fierro Salomó, Larraín Morandé, Vergara Blanco, Yrarrázaval Correa, Balmaceda Valdés, Correa Undurraga, Errázuriz Valdés, Edwards Hurtado, Moller Alcalde, Aldunate Matte, Eguigúren Matte, Eguigúren Rozas, González Balmaceda, Pérez Covarrubias, Lyon Vial, Alessandri Rodríguez, Guzmán Hurtado, Boonen Rivera, Peñafiel Gundelach, Alamos Lyon, Correa Pereira y muchas otras.

No mas Feas
La persona más fea se pondrá bonita al momento usando la Maravillosa Leche de Rosas de Werck, Crema de la Reina de Hungría, Rojo Líquido de Werck, Leche Ideal de Werck y los fragancioses Polvos de la Reina de Hungría de Werck.
Pedidos a Daube y Cía. y en todas las Boticas de la República.

Sombreros
Gran Exposición; rebajados de precio.
SARA JOFRE
Merced 632

Conferencia Avena Gavilla
OCTUBRE 11, A LAS 3.30 P. M.
En el Salón del Club de Señoras, calle Compañía 1263
La Conferencia será iniciada por el señor J. Y. DEL VALLE, de California, U. S. A., especialista en cereales y materias alimenticias, quien pronunciará un corto discurso.
La demostración práctica será dirigida por la señorita ELVIRA CASTILLO, profesora de Economía Doméstica del Liceo de Aplicación de Niñas.
Se hará una interesante demostración en el curso, de la cual se confeccionarán alimentos exquisitos con AVENA GAVILLA, los que se repartirán a las señoras concurrentes.
Se invita atentamente a la sociedad de Santiago, especialmente a las madres de familia.

A las Señoras y Señoritas de nuestra Sociedad
Atentamente las invitamos a pasar por esta Oficina a retirar las ENTRADAS para la Conferencia y Demostración Práctica de Economía Doméstica del Martes próximo.
Se previene a las señoras y señoritas que las tarjetas sólo les serán dadas si personalmente ellas vienen a retirarlas, con el fin de evitar asistan personas para las cuales no están dedicadas estas reuniones.
COMPAÑIA DE CONSUMIDORES DE GAS DE SANTIAGO

**SPLENDID - HOY 6.30 y 9.45**

DIRECCION MAX GLUCKSMANN.— HUERFANOS 1048.— TELEFONO 2815

"TRAICION" sólo será exhibida en el centro por el Splendid.

HOY, 5.15: "La Prueba de la inocencia", por Luisa du Pré.

ULTIMAS EXHIBICIONES DE LA TRIUNFAL OBRA CHILENA

## $3 TRAICION $3

LA OBRA QUE CON ORGULLO DEBE V... TODO CHILENO

## TEATROS — MUSICA — CINES

**SANTIAGO**

En esta semana, "La señora presidenta", celebrada comedia francesa en 3 actos. Hoy en vermouth (6.15 P. M.) "No te ofendas, Beatriz". Noche, "Los misterios de La guardia", divertida comedia que su autor Muñoz Seca, titula de caricatura policial.

En breve: "El corazón ciego", delicada comedia en 4 actos, original del poeta español G. Martínez Sierra; la que será estrenada en la función de honor y beneficio de Nora Serrador.

**COMEDIA**

Ninguna opereta puede vanagloriarse de apuntarse 35 representaciones sucesivas como "La danza de las libélulas". Puede compararse solamente con "La Princesa de las Czardas" y esta en menor proporción. La música de "La danza de las libélulas" es inspirada y se adapta con facilidad. Además tiene los hermosos números del Shimmy y Danza de las Gigolettes, que son coreados con entusiasmo por el público.

Hoy sube en escena de nuevo en la noche, por 35.a vez.

El próximo Jueves se estrena "La Dama de frac", que tiene un número de sensación, que creemos tendrá el éxito que ha tenido el Shimmy de las Gigolettes.

**PANCHITO MOYA Y GABRIELITA UBILLA**

Mucho entusiasmo se nota por asistir a la presentación que se llevará a efecto el próximo Jueves en el Teatro del Coliseo Nacional y en la cual se presentarán al público los infantiles danzarines Panchito Moya y Gabrielita Ubilla, los cuales harán una exhibición de los bailes más usados en nuestros círculos sociales.

Entre los números del programa figuran los conocidos artistas señores Nicanor de la Sota, Pepe Martínez, Eleazar Bustamante (tenor nacional) y el señor Miletti profesor de bailes que hará su presentación con el nuevo baile El Taquirare.

La reputada orquesta típica Rippoli ejecutará los bailes modernos y el conocido compositor y profesor de piano señor Eulogio Davalo, acompañará al piano a la infantil tonadillera Gabrielita, la que cantará lo mejor de su repertorio.

Oportunamente se darán más detalles de esta fiesta.

**ANOCHE DEBUTO CON EXITO GLORIA GIL REY**

Con un éxito inesperado de público debutó anoche en el Unión Central la cancionista española Gloria Gil Rey y decimos inesperado, porque el género de la tonadilla parecía ya impotente para dar movimiento a la taquilla. El lleno que obtuvo Gloria prueba que la psicología del espectador sigue siendo arbitraria e imprevista.

Menos mal que la joven tonadillera justificó el interés que despertara su debut. Gloria Gil Rey es una joven agraciada, de figura interesante que realza con una magnífica y artística elegancia. Estas son las características de esta artista y la verdad es que basta con ellas para triunfar en la canción. La tonadilla no requiere una voz extraordinaria, pues lo esencial es insinuar con intención y gracia para dar una sensación interpretativa completa. Gloria posee estos dos elementos en abundancia; es muy graciosa y además elegante, suntuosa, sin incurrir en excesos antiestéticos.

Su voz es de escaso volumen, pero agradable en la media voz y subraya con fina y sugerente intención cada frase.

El público la acogió cariñosamente y con simpatía, obligándola a cantar varias tonadillas fuera de programa.

Hoy se presenta en vermouth y noche.

## TEATRO COMEDIA

EMPRESA ERNESTO BOUQUET
Compañía Española de Operetas
INES BERUTTI

HOY — Lunes 8 Octubre — HOY
Noche, a las 9.15: Sigue el gran éxito, 35.a representaciones de la monumental operetal

**La danza de las libélulas**

**SPLENDID - Mañana: Día de Moda**

Estreno de la más grandiosa super-producción ALEMANA.

## EL CONDE CAGLIOSTRO

El misterioso JOSE BALSAMO, que derribó tronos, preparó la Revolución Francesa, y ha sido el personaje más enigmático y poderoso de los siglos.
Las escenas de la obra han sido filmadas en el

"CASTILLO IMPERIAL", DE SCHONBRUNN (VIENA)

en las habitaciones del difunto Emperador.

## MUSICA

### TEATRO MUNICIPAL

En matinée se puso ayer tarde en escena "Cavallería Rusticana" y "Pagliacci" con los mismos intérpretes con que se cantaran en días pasados. Constituyó esta nueva presentación de las obras de Mascagni y Leoncavallo, respectivamente, un nuevo triunfo para cada uno de los artistas.

En la noche, se cantó por primera vez en la temporada "Fausto", la hermosa y sugestiva obra de Gounod, que está, como sabemos, basada en el mismo tema de "Mefistófele".

El papel del doctor Fausto estaba a cargo del tenor Márquez, para quien hemos tenido algunos elogios en interpretaciones que más se acercan a las cualidades vocales que han exigido personajes a su cargo. La presentación de anoche habría sido irreprochable si este rol hubiera estado a cargo de otro tenor; la voz del señor Márquez no puede tomar amplitud porque su garganta parece que en forma elástica se lo impidiera; se ahogan sus agudos y la vibración se transforma en un lucha fisiológica de la traquea con el sonido que debe emitir.

Blanca Scacciati que en todo momento se ha desempeñado en forma ventajosísima, tiene la más grande de las condiciones del artista del canto: su voz, que es fresca y de un timbre excepcionalmente bello. Su actuación de anoche, como la que tuvo en "Mefistófele" la han colocado entre las artistas que mejores recuerdos han dejado entre nosotros del papel de Margarita.

El personaje central de la obra es Mefistófele que estuvo a cargo de Luis Ferroni. Debemos felicitarlo muy especialmente por su actuación tan llena de colorido, por la forma en que cantó sus partes y por la elegancia con que vistió en los distintos actos. Fué la actuación del señor Ferroni lo que diera mayor carácter a la función de anoche.

El papel de Valentino estuvo a cargo de Agelo Pilotto, que una vez más pudo lucir sus buenas cualidades de cantante e intérprete. La orquesta como siempre correctísima bajo la batuta del maestro Falconi.

M.

Hoy habrá descanso. El Miércoles próximo tendremos oportunidad de apreciar nuevamente los méritos de Armando Carvajal como maestra director. Se pondrá en escena ese día "Wally" de Catalani, que nuestro joven compatriota ha concertado y ensayado prolijamente.

### EL CONCIERTO SINFONICO DE ESTA TARDE

Esta tarde a las 6, se llevará a efecto en el Teatro Unión Central, un interesante concierto sinfónico, en que el maestro señor Luis S. Giarda, dará a conocer su poema sinfónico "Más allá de la muerte", que ha sido premiado últimamente.

Fuera del interés especial que tiene esta audición, con motivo de la presentación de esta obra de aliento; la personalidad artística del maestro Giarda es un exponente de atracción por sus obras mismas y por la labor cultural que ha hecho desde nuestro Conservatorio Nacional de Música. Concertista distinguido conquistó siempre a los auditorios, con su instrumento, el violoncello, y luego sus obras para piano, piano y violín, piano y canto y las obras sinfónicas que ha escrito la han marcado en nuestro ambiente musical una posición muy destacada. Como director de orquesta, interpretando sus mismas obras o dándonos a conocer a los grandes compositores, siempre se ha revelado como el maestro por excelencia, que fuera de los conocimientos técnicos profundos, tiene el talento y la sensibilidad del artista de corazón. En materia de musicología, su palabra es respetada y cada vez que la emite no sólo da una sabia lección de materias poco conocidas, sino que manifiesta un estilo literario, propio del hombre que siente el arte en sus diversas manifestaciones.

Fuera de la obra sinfónica "Más allá de la muerte", se ejecutarán composiciones para piano, de que es autor el señor Giarda. Con respecto al número principal, tenemos referencias que nos dicen que es una obra amplísima, en cuanto a tema y que ellos están tratados con un conocimiento profundamente espiritual y filosófico de la vida.

Será, pues, esta audición una reunión artística desde todo punto de vista interesante.

## NOTICIAS CINEMATOGRAFICAS

**SPLENDID THEATRE**

**"Traición".** — Tanto en la especial, a las 6.30 P. M., como en la nocturna, en función completa, a las 9.45 P. M. de hoy Lunes del aristocrático Splendid, se efectuarán las últimas exhibiciones a precios corrientes de la más grande, de la que es verdaderamente la primera super-producción chilena "Traición", obra que ha alcanzado un inmenso éxito, y la única película que ha sido elogiosamente comentada por la crítica y por el público. Obra editada por los "Studios" Borcosque, es la mejor película producida en Suramérica y un verdadero timbre de orgullo para los chilenos, país del que ha salido la mejor película hecha en nuestro continente: "Traición".

Nada se ha descuidado en esta gran película de 2,400 metros y ocho partes, que costó cinco meses de ardua labor: el tema ingenioso e intrincado, en el que junto a un drama complicado con un robo sensacional, se entretejen dos idilios llenos de poesía. Las mansiones más lujosas de Ñuñoa, Pedro de Valdivia y Macul; los más lindos parques privados, los más hermosos paisajes de Valparaíso y Viña del Mar; el Valle Central; la Cuesta del Tabón, Apoquindo; el Cerro San Cristóbal, etc. Y luego los regios interiores de una moderna casa, las grandes arquerías imitación piedra, y todo ello hecho en los "Studios", disponiendo siempre de grandes cantidades de luz. Además las regias toilettes de las más famosas casas de modas de Santiago; los automóviles de último modelo. Los mejores muebles tallados de estilo que se hacen aquí, los objetos de arte de las grandes casas del centro.

En la Selecta, a las 5.15 P. M., se exhibe el hermoso romance pasional de escenas del "Barrio Latino de Nueva York, titulada: "La prueba de la inocencia", creación de la nueva Mary Pickford, la linda Luisa Du Pré.

**SALA IMPERIO**

**"Los vestidos de las otras", por Mabel Ballin.** — Es curioso observar como uno de los temas acaso más explotados y vulgares que han tratado numerosamente la novela, el teatro y la poesía misma, cobra originalidad, gusto y una emoción y más amplia cuando en el cine lo aprovechan buenos autores, como ocurre con esta obra de la Hodkinson, que ayer estrenó la Sala Imperio y que reexhibirá en sus funciones de hoy: "Los vestidos de las otras"... Es ésta la novela humana y auténtica de tantas obreras que gastaron su juventud y su ilusión creando galas de sedas y de encajes para realzar la belleza ajena. Pero el cine en manos de la Hodkinson ha mejorado el asunto con más realismo, quitándole toda cursilería, alegrando los cuadros con detalles joviales, dando paso y camino a la ilusión femenina y premio por fin a las esperanzas.

Ha encargado a Mabel Ballin su emotivo papel con la certidumbre de que obtendría una creación, y el romance ha resultado como se esperaba, de todo buen gusto, sin histerismos, con serenidad, ternura, amor y sobriedad, al par que con la brillante decoración de los trajes de novedad, que le dan a esta cinta la atracción de una magnífica película divulgadora de modas.

Con la reexhibición de hoy, irá también la reprise del "Noticiario Pathé N.o 2", el diario cinematográfico que tanto interés ha causado en el público culto, y que cuenta con más o menos veinte actualidades mundiales de positivo interés.

**ALHAMBRA Y VITORIA**

Un programa doble presentarán hoy estos cines centrales, en sus funciones especial y nocturna. En primer término darán a conocer el estreno de la cinta Pathé París, titulada: "El Filón de Bouif", trátase de un drama cómico, nutrido de innumerables escenas interesantes, adaptado de la obra de G. de la Foubarderie y, cuyo principal intérprete es el famoso actor cómico Alfredo Richard, el cual es ya bastante conocido del público que ha admirado sus anteriores creaciones.

A continuación exhibirán la comedia breve de Harold Lloyd "Pólvora a pasto", cinta salpicada de episodios de constante hilaridad, en la cual es secundado el protagonista por la bella actriz Bebé Daniels y el gracioso caricato Harry Snub Pollard, Cachivache.

**ATENAS**

La Cuarta función de la serial Pathé N. Y., titulada: "Carlos, el remachador", estrenará hoy este teatro en sus funciones especiales y nocturna, consta esta esta jornada de los siguientes episodios: 10 "A la orilla del abismo", 11 "La ruta aérea" y 12 "Entre los rieles", en cuyo desarrollo adquiere la intriga que ha caracterizado a esta obra, un alto grado de emoción y sensacionalismo. Los roles protagonistas, son creados por los aplaudidos artistas Charles Hutchison y Margarita Clayton, dos favoritos del público.

**POLITEAMA**

**"La mujer perfecta".** — Notable comedia americana de amor y juventud por la linda actriz Constance Talmadge, se reprisa hoy en ambas funciones de la tarde y noche.

Historia de cierta pícara chiquilla que se arregló para casarse con un hombre que buscaba una mujer perfecta. Su tema: La Naturaleza ha otorgado a la mujer, una arma, elementos y tretas, para la captura del macho... Y la mujer triunfa.

**ALAMEDA**

**Milton Sills en su última creación.** — Uno de los galanes que más simpatías cuenta entre nosotros, debido a su pose tan varonil y a su interesante manera de trabajar, es Milton Sills, que hoy se presenta en esta sala en su magnífica creación "Sangre Azul", Carne Roja", una alta comedia de estilo fino,

**HOY.—ESPECIAL Y NOCHE.— HOY**

**POLITEAMA**
"LA MUJER PERFECTA"
creación suprema de CONSTANCE TALMADGE

**ODEON**
la comedia de formidable risa.
¡QUE CASUALIDAD!
por ROBERTO KARRON.

**ELEC**
"EL GRINGO
BLO"
divertida com
amor y aventu

**HIPPODROME**

**"Carlos el remachador".**— En especial y noche va la tercera jornada de esta serial.
donde se ve la más interesante crítica de las ambiciones a nobleza que poseen algunos yanquis.
—Mañana se estrena la superproducción "Traición".

**DELICIAS**

**"Recuerdos".** — Una bonita cinta es la que se titula "Recuerdos", un trabajo que nos habla de las nostalgias de la vida pasada, entre buenos amigos y una excelente juventud. Esta pieza se estrena hoy en esta sala y está considerada como el más interesante programa del mes hasta el presente.

**IRIS**

**"De los harapos a la riqueza".**— Hoy estrena este teatro en las funciones de tarde y noche, la producción de gran atracción y lujo titulada "De los harapos a la riqueza", interpretación del famoso y simpático pequeño actor Wesley Barry, apodado Canillitas.

**DIECIOCHO**

Mary Miles Minter, la ingenua, reaparece en las funciones de hoy de este teatro, en la bellísima sonata primaveral, la hermosa producción Realart de lujo, titulada: "Especialista en corazones".

Mañana estreno por Constance Talmadge: "La mujer perfecta".

**ELECTRA**

**"El gringo diablo"** es el estreno que presenta hoy este cine de la ca-

**AVENIDA—HOY**
6.20—9.20
Hobart Borworth
— EN —
¿ES SU IDEAL DE MARIDO?
PRECIOS CORRIENTES

lle Catedral. Su intérprete, el actor Jorge Steel, hace una c sorprendente. El precio de la es de un peso, los días de

**MINERVA**

Una nueva producción, d

Cuatro Grandes, presentará hoy concurrida sala de espectáculos cinematográficos; se titula jestad El Americano", y en cenas admírase una trama lla, pero de irresistible La protagonización corre a Douglas Fairbanks.

**AVENIDA**

En sus funciones de hoy, la estrena una obra realme

## IMPERIO

HOY: 6.30 y 9.30

El gran triunfo HODKINSON de ayer:

## Los Vestidos de las Otras

La sentimental y lujosa comedia que exhibe los mejores trajes femeninos, creación de MABEL BALLIN, y

**NOTICIARIO PATHE-NEWS N.o 2**

con 20 de las más interesantes actualidades mundiales.

MAÑANA:—A pedido gen

¡QUIEN FUER ESTRELLA!

— POR —
CATHERINE Mc-DONAL

MIERCOLES (Día de Moda) — Un notable estreno First National Circuit 1923.

**ESPOSA CONTRA ESPOSA O LA INTRUSA**

obra maestra, que protagoniza la célebre actriz y escultural modelo PAULINA STARKE, con el actor PERCY MARMONT

## ¡COLOSAL!

ES LA UNICA PALABRA QUE DA IDEA DE LA MAGNITUD DE NUESTRA LIQUIDACION PRIMAVERAL, CUYAS OFERTAS SON EN VERDAD SENSACIONALES

¿Quién se resistirá a visitar "La Corbatinera" en estos días que cierran el ciclo de un acontecimiento hasta la fecha insuperado?

NOSOTROS CREEMOS QUE NADIE; PUES SU SENTIDO PRACTICO LE HA DE ACONSEJAR QUE EL MOMENTO DE COMPRAR ES AQUEL EN QUE ESTAN INTERESADOS LOS QUE VENDEN

**Camisas**

| | |
|---|---|
| COLOR con dos cuellos, liquidamos 100 docenas, a. | $ 16.80 |
| DE CEFIRO de hilo, con dos cuellos, a. . . . . . | $ 18.80 |
| DE CREP de hilo, con dos cuellos. . . . . . . . . | $ 25.00 |
| EN LISTADOS de moda, clase extra. . . . . . . . | $ 26.50 |
| BLANCAS, modelo Arrow, regalamos, a. . . . . | $ 9.80 |
| DE DORMIR, con y sin cuello. . . . . . . . . | $ 14.40 |
| PIJANAS especial para Verano. . . . . . . . . | $ 30.00 |

**Corbatas**

| | |
|---|---|
| DE SEDA en fantasías de última novedad. . . . . | $ 3.00 |
| MODELO Kamarruka, en listados, de moda. . . . . . | $ 6.50 |
| SURTIDOS variados en clases extra, a $ 16, 14, y . . | $ 10.00 |
| TEJIDAS de pura seda, que antes valían $ 20, a. . | $ 10.00 |
| TEJIDAS en gustos de gran moda, a. . . . . . . . . | $ 6.00 |

**Calcetines**

| | |
|---|---|
| NEGROS y de color, artículo importado, a. . . . | $ 1.90 |
| NEGROS, artículos torcido, el más durable que se conoce. . . . . . . . . | $ 2.50 |
| NEGROS de hilo puro, al costo. . . . . . . . . . . . | $ 5.50 |
| EN COLORES y fantasías de última moda, a $ 8.50, 6.50, $ 4.50, y. . . . . . . | $ 3.50 |
| DE SEDA pura, en colores negros, a $ 12.50, y. . | $ 8.50 |

**Pañuelos**

| | |
|---|---|
| DE COLOR, recién recibidos, en gustos elegantes, a 27.80, y. . . . . . . . | $ 18.80 |
| BLANCOS en batista fino, a $ 18, 14.40, y . . . . . | $ 9.60 |

**Ligas**

| | |
|---|---|
| CON ELASTICO de gran duración, a. . . . . . . . . | $ 2.60 |
| PARIS legítima con elástico de seda. . . . . . . . . | $ 6.00 |

**Suspensores**

| | |
|---|---|
| "BALA" con y sin elástico, el más cómodo que se conoce, a $ 20, 12, 8.50, 6 y | $ 5.00 |

SURTIDO COMPLETO EN CALZONCILLOS, CAMISETAS, TOALLAS, CALCETINES, ETC., ETC.

## LA CORBATINERA

stado 266 : : / humada 384

**CUELLOS "BALA"**

PIDA EL NUEVO MODELO "ALO, ALO... ELEGANTE Y ESPECIAL PARA VERANO, c|u. A $ 1.70

## Teatro Unión Central

HOY LUNES 8, A LAS 9.30

## GRAN SUCESO

de la eminente tonadillera española

## Gloria Gil Rey

La artista preferida de las señoras
La artista de moda en España
Lujosísima presentación
8
Unicas Funciones
8

Martes 9
A LAS 6.30-9.30
Gran Exito

## TEATRO SANTIAGO

EMPRESA ERNESTO BOUQUET
Compañía Española moderna de Comedias SERRADOR MARI

HOY — Lunes 8 Octubre — HOY
Vermouth, a las 6, éxito cómico:

"NO TE OFENDAS, BEATRIZ"

Noche, a las 9.15, suceso:

**Los misterios de la guardia**

**ALAMBRA y VICTORIA**
HOY: 6.30 y 9.30
Estreno Pathé-París, 1923

## EL FILON DE BOUIF

Notable creación del célebre cómico ALFREDO FRAMEL.
Extra programa
HAROLD LLOYD en
"POLVORA A PASTO".

PULLMAN-BAR
BANDERA ESQ. AGUSTINAS
ESTABLECIMIENTO DE PRIMER ORDEN
LICORES WHISKYS IMPORTADOS
WHISKY SOUR COCKTAIL Y Batidos
CERVEZA BARRIL
TELEF. PUBLICO LUNCH MENSAJEROS
ORQUESTA 6½ A 8½

Alameda — Teatros Hoy — República

**Alameda**: Sangre Azul y Carne Roja
Intenso drama pasional por el varonil Actor
MILTON SILLS

**República**: Carlos El Remachador
Episodios 7.o, 8.o y 9.o por
CHARLES HUTCHICHON

## ESMERALDA

**HOY A LAS 9.30**

# Conferencia Joaquín Edwards Bello

Sobre los temas de palpitante actualidad

**Sociabilidad Chilena y Politiquería y Fascismo**

Lo que no se ha podido decir por medio de la prensa será comentado de viva voz por el valiente y talentoso escritor. Velada a beneficio de los Empleados de Comercio, con la cooperación de los tenores Araujo y Pacheco, Trío España, Margarita Núñez del Prado, N de la Sotta y Cuadro Acevedo Hernández.

**PRECIOS:**

| | |
|---|---|
| Palcos | $ 10.— |
| Platea | 2.— |
| Balcón | 1.20 |
| Galería | 0.60 |

**VERMUT:**
**S. M.**
**EL**
**AMERICANO**
**por**
**FAIRBANKS**

**A LOS INTERESADOS**

por asistir al estreno de la película oficial del match.

# FIRPO DEMPSEY

se les previene que está en su conveniencia adquirir desde luego en la Sala Imperio las respectivas localidades, pues, según toda probabilidad el Miércoles estarán ya agotadas.

**JUEVES: ESTRENO**

## JUILLERAT & ALVAREZ - ELECTRO-TECNICOS

**Santo Domingo 1177, al llegar a Morandé :-: Casilla 2066**
**Teléfono 4269**

Nos encargamos de toda clase de iluminaciones en carros alegóricos.

# ¡¡DE INCENDIOS!!

**QUIEBRAS, REMATES Y POR CUENTA DE FABRICANTES:**

| CREAS Y LINZOS | | LANAS Y SEDAS | | GENEROS DE HILO | |
|---|---|---|---|---|---|
| Crea para sábanas en 170 de ancho | $ 5.80 | Gabardinas, 140 ancho | $ 17.— | Batista de hilo | $ 9.— |
| Crea para sábanas imitación hilo, 165 ancho | 6.80 | Gabardinas francesas | $ 24.— | Batista de hilo | $ 11.— |
| Crea para sábanas imitación hilo, 200 ancho | $ 8.50 | Sarga negra y marino, 140 ancho | $ 13.50 | Batista extra | $ 13.— |
| Crea medio hilo, legítimo | $ 14.— | Casimir en 140 ancho, valor 30 pesos, a | 19.— | Bretaña | $ 10.50 |
| Crea cruda, 140 ancho | $ 3.90 | Rasos doble ancho | $ 20.50 | Bretaña extra | $ 13.— |
| Lienzo "Corte de France" | $ 1.— | Duquesas de seda | $ 23.50 | Holanda | $ 13.— |
| Lienzo lavado, pieza 40 pd., 45 | $ 1.30 | Espumilla de seda | $ 22.— | Retorta | $ 13.— |
| Lienzo, tipos 4 Z., 40 pd., 79 | $ 2.20 | Morrocaín, pura seda, 7 colores | $ 33.— | Retorta especial | $ 14.— |
| Lienzo 4 Z., legítimo, 40 pd., 108 | $ 3.— | Charmeusse seda | $ 36.— | Clarín | $ 13.— |
| Bramante J. J., 40 pd., 95 | $ 2.70 | Espumilla francesa 140 ancho (negra) | $ 48.— | Crea medio hilo | $ 14.— |
| Nansuk, pieza 43 | $ 2.50 | Pongeé, clase fina | $ 11.90 | Crea de hilo | $ 16.50 |
| Nansuk XXX, pieza 55 | $ 3.20 | Raso de seda, doble ancho, café | $ 26.— | Crea de hilo gruesa | $ 22.— |
| Bramante Pavo, 62 | $ 3.60 | | | Crea de hilo torcida | $ 25.— |
| Clarín para novias | $ 3.— | | | Crea de hilo retorcida | $ 32.— |
| Tocuyo Americanas, 47 | $ 1.40 | | | Granitté 180 ancho | $ 28.— |
| | | | | Granité, 205 ancho | $ 32.— |

**MARROCAIN DE PURA SEDA, $ 33 EL METRO**

# SAN MIGUEL 55

## Casa Particular

MAÑANA

**SETIEMBRE Y BRASIL PRISCILLA DEAN**

En el extraordinario melodrama JEWEL - UNIVERSAL en 7 actos, por STUART PATON

# La Llama de la Vida

LA TERRIBLE VIDA DE LOS MINEROS DEL CARBON, QUE ENNEGRECEN SU CUERPO EN RUDA LABOR Y SU ALMA EN EL ODIO HACIA LOS FELICES SERES QUE VIVEN CON COMODIDAD Y PLACER

minante y humana, copia fiel de la vida misma, que es producto de un largo estudio del enigmático corazón de la mujer: "Cuál es su ideal de marido", interpretada por el genial trágico americano Hobart Wosborth. Algunas mujeres se casan por amor, otras por interés, otras por un marido... De estos tres tipos existen en esta historia. Al público toca juzgar quién es necia, quién es prudente.

**FRANKLIN**

**"Fuerza silenciosa" y Programa Cómico.**— Hoy Lunes en especial y noche estreno de esta excelente producción acompañada del último programa cómico Universal, compuesta de bufonadas, comedias y aventuras de cow-boy.

Mañana programa extra! "¿Qué quieren las esposas?"

## PROXIMOS ESTRENOS

**La película del match Firpo-Dempsey.**— El Miércoles arribará a Valparaíso el vapor "Santa Elisa", de la Grace-Line, a cuyo bordo viene la película oficial del tan discutido match Firpo-Dempsey, y cuya exclusividad de exhibición para Chile pertenece a la Chilean Cinema Corporation. La cinta, con sus respectivas fotografías, affiches, etc., será desembarcada el mismo día Miércoles y trasladada a esta capital, donde será estrenada por la Sala Imperio en las funciones de las 6.30 y de las 9.30 P. M.

Todo lo que la prensa americana ha comentado y discutido alrededor del gran combate por el campeonato mundial y el convencimiento que, en general, existe en el ánimo del público de que al campeón suramericano le fué arrebatado ilegalmente el triunfo, han multipicado el interés que ya se tenía por conocer en la pantalla las fases de la pelea; y esta espectación se ha hecho mayor aún con las sensacionales declaraciones hechas po rel presidente de la Federación Boxeril de los Estados Unidos, quien ha asegurado que Dempsey debió ser descalificado por el sólo hecho de haber sido "tocado" fuera del ring por las manos de los espectadores. Esto, que en realidad es un "foul", según el Reglamento, nada es en comparación de lo que el "relentisseur" revela en la película: la parcialidad manifiesta del árbitro y su escandalosa "trampa" de contar sólo ocho segundos en el K. O. de Firpo y declararlo "out" en el momento en que comenzaba a levantarse.

Aficionados y no aficionados al arte del boxeo, todos están pendientes de este estreno que será el acontecimiento sensacional del mes, y así lo confirma la extraordinaria demanda de localidades que hace presumir que estas estarán totalmente agotadas el día antes del estreno.

**Mañana estrenará el Splendid "El Conde de Cagliostro".**— La "Sascha Film", ofrecerá en las funciones de moda de mañana Martes del Splendid, el estreno de la más grande de las super-producciones de la cinematografía alemana "Las memorias de un Médico", al vertirse al cine, ha sido bautizada con un nombre más apropiado aún al asunto de que trata, como lo es el de "El Conde de Caglistro", ya que la obra de Dumas está principalmente destinada a narrar la extraña y misteriosa vida de José Balsamo, que también se hacía llamar Conde de Cagliostro o Conde Fénix, y es el personaje de la historia cuya vida, llena de enigmas y misterio, puede considerarse como la más interesante y novelesca de los siglos.

"¿Quién fué Caglistro?" Nadie lo supo a ciencia fija jamás, allá por el siglo XVIII, anduvo por las principales cortes de Europa dejando en todas firmes huellas de su paso: en la de Milán convulsionó al reino con sus intrigas y hechos portentosos, en la de Austria, su paso dejó trágicas huellas y en la de Francia, fué de tal importancia su actuación, que preparó y organizó la Revolución Francesa, que había de hacer morir en el cadalso a los últimos Borbones. Según las leyendas de la época Caglistro era "El Judío Errante", y según otras, quizá más autorizadas, fué un hombre cuyo inmenso poder provenía de haber vivido largo tiempo entre los Fakires de la India, de los que aprendió el secreto de la larga vida, acaparando además todos los secretos de la naturaleza y de la ciencia, que le dieron un poder que fué considerado sobrenatural; además de ello y eso es rigurosamente histórico, fué el Jefe Supremo, el Gran Cophto, de la famosa Gran Logia Egipcia, que era la entidad masonica que gobernaba al mundo, ya que a ella pertenecían los masones de todos los Estados de Europa, los de Oriente y los de los Estados Unidos.

A todos estos méritos débese agregar el de una interpretación admirable a cargo de los más grandes artistas de la escena muda alemana, Conrad Veidt, Reinhold Schunzel, son grandes artistas que hacen verdaderas creaciones en sus roles, secundados por las dos lindísimas estrellas del cine, Hilde Werner y Hanni Weisse.

**PROGRAMAS DE HOY**

TEATROS

**MUNICIPAL.**—Compañía de Opera.—Descanso.

**SANTIAGO.**—Compañía de Comedias Serrador-Mari.—Vermouth: "No te ofendas, Beatriz". Noche: "Los misterios de Laguardia".

**COMEDIA.**—Compañía de Operetas Inés Berutti.—Noche: "La danza de las libélulas".

**AMERICAN CINEMA.**—Compañía de Revistas Méndez. —Vermouth: "El gran Bajá". Noche: "Las hijas del placer" y "El gran Bajá".

**UNION CENTRAL.**—Tarde y noche: Biógrafo y tonadillas por Gloria Gil Rey.

CINES

**ALAMEDA.** — Tarde y noche: "Sangre azul, carne roja".

**AVENIDA.** — Tarde y noche: "¿Cuál es su ideal de marido?"

**DELICIAS.** — Tarde y noche: "Recuerdos".

**DIECIOCHO.** — Tarde y noche. "Especialista en corazones".

**ELECTRA.** — Tarde y noche: "El gringo diablo".

**FRANKLIN.** — Tarde y noche: "Fuerza silenciosa".

**HIPPODROME.** — Tarde y noche "Carlos el remachador".

**IRIS.** — Tarde y noche: "De los harapos a la riqueza".

**MINERVA.** — Tarde y noche: "Su majestad el americano".

**IMPERIO.** — "Los vestidos de las otras" y actualidad No 2.

**ALHAMBRA Y VICTORIA.** —"El Filón de Bouif y Polcera a Pasto".

**ATENAS.** — "Carlos el remachador", 10, 11 y 12.

**IMPERIAL.**— "La clave del éxito".

**REPUBLICA.** — "Carlos el remachador", 7, 8 y 9.

**POLITEAMA.** — Especial y noche: "La mujer perfecta".

**SPLENDID.**— 6.30 y 9.45: "Traición" ($ 3.00). 5.15: "La prueba de la inocencia".

**NOVEDADES.**— Especial y noche: estrena "La dama velada".

**MUNDIAL.**— Especial y noche: "Me comprometo a morir".

**SALA ORIENTE.** — Especial y noche: "Después de Waterloo".

## —BOX—

### LOS ENCUENTROS DEL PROXIMO JUEVES POR LOS CAMPEONATOS DE LA FEDERACION AMATEUR DE BOX DE CHILE

### El programa completo de la velada

La comisión de campeonatos de la Federación Amateurs de Box de Chile, ha confeccionado definitivamente, para el Jueves 11 del presente, el siguiente programa de peleas:

**Peso mosca:**
Aurelio Bastías, dl Esmeralda con Gabriel Lobos, del Mandujano.
Carlos Ibarra, del F. Zúñiga con Pedro Keller, del Cóndor.

**Peso gallo:**
Diego Parada, del Tallman, con Jorge Muñoz, del Salazar.

**Peso pluma:**
Arturo Francini, del F. Zúñiga con Pedro Franco, del I. y Trabajo.

**Peso liviano:**
Luis Cruz,d el Arauco con Erasmo Abarca del R. Recoleta.
Aurelio Bastías, del Esmeralda con Gabriel Lobos, del Mandujano.
Ramón Lobos, del Mandujano con Daniel Rojas, del Cousiño.

**Citación importante.**— Por encargo de la comisión de campeonatos, cítase para hoy, de 5 a 7 P. M., en esta redacción a todos los aficionados anunciados en el presente programa.

### LAS PELEAS DE AYER EN "EL PABELLON ACROPOLIS"

Buena concurrencia se dió cita ayer tarde en el Pabellón Acrópolis, con motivo de realizarse la matinée boxeril organizada por la empresa Taguri.

El match a 8 rounds a cargo de Charles Roberts y Domingo Sánchez logró interesar a la concurrencia, por la acometividad desplegada por ambos boxeadores, los que, después de pelear con grandes energías los rounds stipulados, fué declarado en empate por el árbitro Carlos Soto.

El encuentro de fondo a 10 rounds entre Justino Pezoa y Alfredo Molina resultó bastante recomendable, luciendo ambos peleadores, buena escuela y valentía. Así lo comprendió la concurrencia que aplaudió con entusiasmo a estos jóvenes pugilistas que hicieron la mejor pelea de la tarde. El referée don Guillermo Orchard proclamó el triunfo de Molina por puntos, fallo que fué recibido con aplausos.

Los resultados generales fueron los siguientes:

4 rounds entre Erasmo Molina y Eduardo Gómez. Venció Molina por puntos.

6 rounds entre Lupercio Inostroza y Juan Ipinza. Venció Inostroza por puntos.

Charles Roberts y Domingo Sánchez. Empataron en 8 rounds.

10 rounds entre Justino Pezoa y Alfredo Molina. Venció por puntos.

**UNION ESCOLAR DE BOX.— Campeonato.**— Avisa a los interesados que las inscripciones continuarán abiertas los días Lunes, Miércoles y Viernes próximos, de 6 a 7, en la Federación de Box y que se cerrarán el Sábado 13.

**A LUIS FERNANDEZ.**— Cítase para hoy, a las 7 P. M., en esta redacción al boxeador Luis Fernández.

### LOS TIEMPOS B. C. INICIA SUS ACTIVIDADES

### HERMOSO PROGRAMA DE FIESTA

**Números de variedades y de pugilismo.— Asistirán los dirigentes de nuestro mundo boxeril.—Interesante match**

Especial interés va a tener la velada, con que "Los Tiempos" B. C. va a comenzar sus trabajos deportivos.

Además de un brillante programa boxeril, en el que tomarán parte excelentes peleadores de los principales centros de Santiago, entusiastas aficionados han ofrecido su concurso. Así, el conocido actor Luis Barra, director del Cuadro Vital Aza, ha ofrecido su concurso, haciendo un número original y especial para esta fiesta, en compañía de los miembros de ese conjunto.

Una excelente banda de músicos tocará antes de la función, y después, intercalados entre los números de variedades y de box, dará un concierto original una murga dirigida por Lucho Barra.

El programa boxeril será de primer orden, tomando parte en él los mejores exponentes de los Centros Esmeralda y "Los Tiempos", los que se presentarán dispuestos a desarrollar encuentros de gran interés y acometividad.

El programa completo es el siguiente:

Cinco rounds entre Segundo Soza, del Esmeralda' y Edmundo Callejas, de "Los Tiempos".

Cinco rounds entre Oscar Figueroa, de "Los Tiempos", y Ciro Cubillos, particular.

Cinco rounds entre Francisco Figueroa y Gerardo Fontalva, ambos de "Los Tiempos".

Match de fondo entre Juan Vera, de "Los Tiempos", y Armando Salvo, del Esmeralda, 6 rounds.

### Una carta de Joe Boykin

Se nos pide la publicación de la siguiente carta:

Señor Crítico de Box de "La Nación".— Presente.— Muy señor mío:

Me es grato agradecer con la presente, la deportiva acogida que el público santiaguino me dispensó la noche del 6 del corriente. Siento además el deber de dejar constancia de la caballerosa conducta del señor Felipe Zúñiga, quien con su intervención digna del mayor elogio, acalló los gestos poco deportivos del second Villagra, que exasperado por la derrota sufrida por Saavedra, intentó agredir con cuchillo en mano a mi representante T. Mazzanti y a mí mismo.

Termino la presente, elogiando el coraje del bravo Saavedra, que a no haber sido por su over-training, hubiera hecho una pelea más pareja. Es joven, fuerte, lleno de coraje y pega con mayor fuerza que el campeón L. Angel Firpo. Con un poco más de experiencia llegará, sin duda, a ser el mejor boxeador de Sur América.

Al referee señor Alvaro de la Cruz, mis elogios por su conducta impecable. Es el mejor referee que haya conocido en mi vida.

Al empresario seeñor Alfredo Ovalle Vial, mis agradecimientos por su trato exquisito para conmigo. A la prensa en general mis respetos, a pesar de algunos comentarios que creo injustos, como por ejemplo, cuando dicen que desconozco el box. Saavedra cayó muy pronto y no me ofreció tiempo ni oportunidades para desarrollar mis discutidos conocimientos de box.

Estoy dispuesto a convencerlos de lo contrario, y al efecto, vería con agrado el realizar una exhibición con quienes quieran y con fines de beneficencia.

Sin más, saluda Atte S. S.—**Joe Boykin.**

# BUCKINGHAM

$ 1.80 $ 1.80

## ES EL CIGARRILLO EGIPCIO

que se impone por su precio y su excelente calidad.

**COMPAÑIA INGLESA DE TABACOS**

# LOS ESTUDIANTES

uniéndose en un gesto fraternal, invitan a los habitantes de Santiago a su **"FIESTA"**, que es la exaltación de la alegría, la juventud y el amor.

Olvide usted, hombre, viejo y cansado, el gesto torvo de la amargura, y entréguese plenamente a la vida que canta para usted su canción de ilusiones en esta "Fiesta de la Primavera".

# El Día 12 de Octubre

los estudiantes celebran unidos la más grande Fiesta de que haya memoria. Se borran los rencores y las separaciones para entregarse con toda el alma a la celebración de la más bella apoteosis que haya tenido el amor entre nosotros.

**"MURGAS"** que llenan la ciudad de música pintoresca, **"DISFRACES"** que muestran toda la gracia y todos los matices del color. **"CARROS ALEGORICOS"** en los que la Primavera ríe y se difunde sobre la tierra: todo eso verá usted.

# "EL DIA DE LOS ESTUDIANTES"

Deje sus preocupaciones, olvide los quehaceres cotidianos, sea usted estudiante como nosotros y tome el disfraz con el que compartirá nuestra alegría.

## El Día 12 de Octubre es el Día de todos los Estudiantes

SEA USTED UNO DE ELLOS

# UN MOMENTO DE CONVERSACION CON LA ESPOSA DEL EX-KAISER

### Una entrevista en el castillo de Saabor. — Los esposos comparten los sufrimientos del pueblo alemán, pero observan la mayor reserva por cuanto se consideran con las manos atadas.— La vida familiar en Doorn. — Todos en completa armonía.

**(Correspondencia cablegráfica de Frederick Jahn, especial para "La Nación")**

SAABOR (Silesia) 7. — La princesa Herminia, del ex-Kaiser, en una entrevista concedida al corresponsal de la "United Press", en el castillo de Saabor, donde se encuentra actualmente, le manifestó que tanto su esposo como ella veían "muy oscura" la situación de Alemania, pero que mantienen la "mayor reserva" al respecto.

Esta reserva no se debe a falta de simpatía, pues el ex-Kaiser y su esposa están hondamente apenados por los sufrimientos de sus queridos compatriotas pero, encogiéndose, desalentada de hombros, la princesa, dió claramente a comprender que se daba cuenta de que tenían las manos atadas y de aquí que no haya actividades políticas de parte de su majestad.

Cuando vió al corresponsal, — es esta la segunda vez que la entrevista en el presente año, — la princesa dejó su tejido y, poniéndose de pie, se acercó graciosamente ofreciéndole su mano a besar, de acuerdo con la costumbre europea. En seguida se volvió a sentar y continuó su tejido, destinado a algún pobre de los alrededores. La esposa del ex-Kaiser viste modestamente, siendo una prueba de ello el que use medias de algodón.

La discusión versó luego sobre la situación política y económica del Reich, que, hoy por hoy, es la tema de todas las conversaciones en Alemania.

"Miro todo lo que ocurre en Alemania con inmensa pena, dijo la princesa al corresponsal, — y recuerde usted que ya se lo había manifestado en otra ocasión, cuando me visitó en Doorn durante la Primavera, pues ya entonces veía la situación con hondo pesimismo. Hoy debo decir, desgraciadamente, que mis más lóbregos temores han sido sobrepasados, y, sin embargo, no me atrevo a creer que se haya llegado al final. La caída del marco, continúa, sin que sea posible detenerla; aumenta la desocupación con su correspondiente miseria."

Haciendo luego una digresión, recordó los sufrimientos de la clase media y citó como ejemplo el del filósofo Houston Stewart Chamberlain, que nació en Inglaterra y es yerno de Ricardo Wagner, que vive en la mayor pobreza en Bayreuth. Reveló que el ex-Kaiser ayuda a Chamberlain, a pesar de que su propia situación financiera no es muy brillante.

Respecto de la actitud de los habitantes de Doorn, para con los acontecimientos de Alemania, dijo la princesa:

"Observamos los acontecimientos con la mayor reserva; en Doorn no se proyecta actividad política alguna. Naturalmente, esto no significa, de ningún modo, que no comentemos lo que ocurre; por el contrario, tanto el ex-Kaiser como yo sentimos los sufrimientos de Alemania como si fueran propios nuestros". Dió a comprender el fondo de su pensamiento diciendo: "Tenemos las manos atadas".

Le preocupan grandemente los sucesos de Baviera, pero no quiso comentarlos.

Luego después, refiriéndose a la vida familiar, de los Hohenzollern, expuso que reinaba en ella la más completa armonía. Dijo que hacía muy pocos días que la ex-kromprincesa y su hijo más joven habían partido de Saabor, y, en cuanto al ex-Kronprinz, "es nuestro querido huésped en Doorn, todos los meses". Luego agregó que, en materias políticas, tanto el padre como el hijo demuestran indiferencia.

La princesa Herminia regresará a Doorn en breve, llevando únicamente a su hijita menor, que tiene cuatro años de edad; sus dos hijos mayores están ya estudiando en Alemania y, en cuanto a los otros dos, los dejará por ahora en Saabor, pero se los llevará de nuevo a Doorn lo más pronto posible.

Al comentar esta resolución, dijo que solamente accedía a esta separación temporal por la salud de los chicos que, por otra parte, n gustan mucho de ese temperamento, pues prefieren estar con su madre y su padrastro, "en quien han encontrado un verdadero padre amante", pero en Saabor pueden montar a caballo y dedicarse a otros deportes, imposibles en Doorn en vista de la forma restringida en que se vive allí".

Declaró que quería que sus hijos aprendieran cuanto antes a conocer "la verdadera caridad, que está mezclada con el sacrificio".

La caridad de la esposa del Kaiser fué revelada por su hijo, el príncipe Hans George von Schoeneich Carolath, que recibió al corresponsal y le hizo los honores del castillo hasta la llegada de su madre. El príncipe manifestó que en el castillo se recibía a los refugiados del Ruhr, suministrándoles cuanto necesitaban. Además, su madre hace numerosos tejidos para los pobres. — Jahn (U. P.)

# LUIS VICENTINI EN ESTADOS UNIDOS

### Tex Rickard le busca un contendor. — El boxeador chileno inicia su entrenamiento

NUEVA YORK 7. — Se anuncia que la Comisión de Box ha recibido una presentación del boxeador chileno Luis Vicentini, concebida en términos muy corteses, pidiendo licencia para boxear inmediatamente en Madison Square.

Rickard elegirá dentro de la presente quincena el contendor de Vicentini. Hace algunos días, el boxeador chileno comenzó un severo entrenamiento. Se levanta a las 7 A. M. y se desayuna con frutas. En seguida sale a hacer trabajos en la carretera. Almuerza a mediodía, siendo sus alimentos preferidos la carne fresca y los vegetales. A las tres P. M. inicia sus trabajos de gimnasio. Come a las 7 P. M. sopa, pescado y vegetales. En la noche sale a andar por la Av. de Broadway, confundiéndose con la muchedumbre. Otras veces entra a algún cinema. Se recoge a las 10 1|2.

Vicentini hizo anoche cuatro rounds con Maldonado, en el Centro Andaluz. — (U. P.)

Catres Alfombras y Linoleums

Tres artículos de gran utilidad y de la más noble calidad que ofrecemos.

A PRECIOS SUMAMENTE BAJOS
Depto. Especial de
MORRISON & Co.
Ahumada 65 - 77 :—: Santiago

Todas las camiserías de Chile venden cuellos
"CORONA"

Si en algunas no los encuentra, no sea débil aceptando otra marca. En la camisería inmediata encontrará su favorita marca
"CORONA"

CUELLOS CORONA
DOUBLE WEAR
Un Modelo Para Cada Ocasión

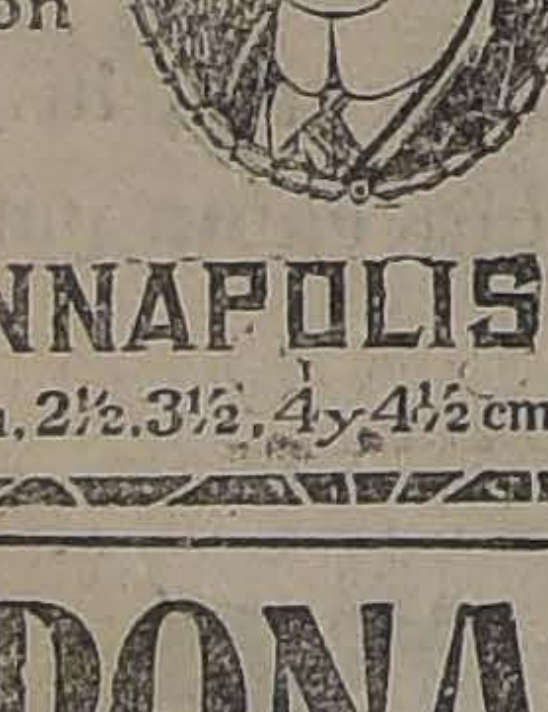

ANNAPOLIS
Altura. 2½. 3½. 4 y 4½ cmts.

Exija la marca "CORONA" en cada cuello

## GRAN BRETAÑA

### La aparente reacción de la extrema derecha alemana

LONDRES, 7.—Gran Bretaña, en vista de la aparente reacción de la extrema derecha de Alemania, debido al fracaso producido por el Mussolini teutón, que ha seguido las huellas de Italia, Bulgaria y España, estima que Alemania es sólo una gran potencia beligerante, donde la izquierda mantiene su influencia.

Así como en Francia se ha mantenido una paz duradera debido a su conservantismo, la derrota de Mr. Lloyd George en Gran Bretaña significa la vuelta al conservantismo.

Se ha visto que la reacción de Alemania es solamente temporal, debido a que ni Von Kahr ni Stresemann han asumido el rol de Mussolini, con suficiente éxito para ganar el apoyo del país.

**CHARLES M. MC CANN.—(U. P.)**

## HOLANDA

### Agitación en los círculos políticos

PARIS 7. — Informan de Amsterdam que continúan los sensacionales escándalos del Banco Central y de la nota de la India. Ha causado gran agitación en los círculos políticos la resolución de suspensión de los servicios del Banco, mientras se procede a su organización. Las firmas comerciales quieren el reintegro de los depósitos y hacen las gestiones conducentes a ese fin ante la Dirección del Tesoro.

La perturbación de los negocios a consecuencia de la ruina de la flota, ha motivado la realización de un gran mitin de los demócratas y de los liberales.

El leader Marchand pronunció un discurso sobre la flota y la política, en que atacó a los propagandistas, insinuando la necesidad de ir contra los planes misteriosos de Gran Bretaña y Norte América, a las que considera capaces de cortar el comercio indú-holandés, provocando una baja del florín a menos de la mitad de su valor. El orador declaró que eran falsos los propósitos de atacar a las colonias y que en caso de una guerra entre las dos potencias, la neutralidad de las colonias sería respetada, en resguardo de los intereses del petróleo. — (U. P.)

## SURESLAVIA

### La situación interna se ha complicado

ROMA, 7. — El corresponsal de "La Epoca" en Belgrado, anuncia que la situación interna se ha complicado, a causa de la oposición de los nacionalistas a la determinación de Pasitch de llegar a un acuerdo sobre la cuestión de Fiume.

Sin embargo, se espera la reunión que celebrará con Mussolini. La prensa, entre tanto, ha cambiado de actitud.

El gobernador de Fiume, Giardino, continúa su trabajo encaminado a despejar la ciudad de todos los elementos sospechosos, actuando en este sentido de acuerdo con la policía sureslava en muchos lugares. En Susak fueron arrestados tres comunistas, todos los cuales serán expulsados.—(U. P.)

## JAPON

### Delegado del Vaticano

ROMA 7. — Monseñor Giardini, actualmente enviado extraordinario del Vaticano, ante la corte japonesa, con motivo de la boda del príncipe de la Corona, ha sido designado por el Papa, delegado ante el Gobierno de Tokio.

La Cancillería japonesa ha cablegrafiado al Papa agradeciendo sus manifestaciones de simpatía con motivo del terremoto. — (U. P.)

## EGIPTO

### El agente diplomático ruso

LONDRES, 7. — "The Telegraph Exchanges" ha recibido un despacho del Cairo en el que se anuncia que el Gobierno del Egipto ha comunicado que no continuará reconociendo al agente diplomático ruso en el Egipto.—(U. P.)

## ITALIA

### La participación de Italia en la conferencia de Tánger

ROMA 7. — El diario "Il Messagero" anuncia que Italia insiste en su derecho a tener participación en la conferencia sobre la cuestión de Tánger y que ha hecho presentaciones a Londres, Madrid y París. Se espera que España no se opondrá. Gran Bretaña obrará de acuerdo con la actitud de Francia. Este país aparentemente sólo desea informar a Italia respecto de las decisiones de la Conferencia, y escuchar las sugestiones del Gobierno de Roma.

"Il Messagero" recalca el hecho de que esta concesión, aunque es de alguna entidad, como que señala un cambio eventual en la actitud de Francia, es inadecuada aún, y que Italia debe esperar.

Una solución es imposible, sin su cooperación y se consideraría como un acto inamistoso cualquiera acción que significara una política jurídica con el pretexto de creer que su insistencia ha sido mal recibida. —(U. P.)

### Interpelación al Gobierno

ROMA 7. — Los diputados maximalistas expulsados del grupo parlamentario, señores Maffi, Riboldi y Buffoni, quienes ya han sido expulsados del partido, han resuelto interpelar al Gobierno respecto de la expulsión de los ferroviarios socialistas. — (U. P.)

### Del rey a los obreros

TURIN 7. — El Rey ha contestado afectuosamente a los obreros de los establecimientos Fiat, quienes le habían telegrafiado deseándole un pronto restablecimiento a las princesas. — (U. P.)

ROMA 7. — **Telegrama de D'Annunzio.** — Con motivo del aniversario de la expedición de Cattaro, D'Annunzio telegrafió a Tahon di Revel, en los siguientes términos:

"Esta noche vuelvo nuevamente sobre el grupo de torpederos apostados a lo largo de la ruta de Cattaro, donde el León de Venecia todavía está vigilando. Ahora, como después del vuelo, mi voluntad, llegó a completar la buena suerte y a proteger con un abrago a mi almirante, con el mismo e incansable sentimiento". — (U. P.)

### La salud de la princesa Giovanna

RACCONIGI, 7. — La fiebre tan persistente que tenía la princesa Giovanna durante los últimos días, ha disminuído. La princesa pasó tranquila la noche y el día. El sueño ha sido reparador. Ha continuado mejorando en su estado general. —(U. P.)

### La colaboración demócrata en el Gobierno

ROMA, 7.—El Premier Mussolini concedió audiencia al diputado demócrata señor Andrea Torre. Esta entrevista ha despertado numerosos comentarios en los círculos políticos.

El señor Torre estima que la reciente conferencia con Mussolini ha sido interpretada como la preparación eventual de la colaboración del partido demócrata en el Gabinete.—(U. P.)

### Accidente de aviación

ROMA, 7.—Informan de Novara que en el Aeródromo de Cameri, efectuaba un vuelo de instrucción el Capitán Mario Ferraro y que estando a una altura de quinientos metros, debido a una falsa maniobra, se precipitó con el aparato, matándose instantáneamente.—(U. P.)

### La misión de limitación de la frontera greco-albanesa

BRINDISI, 7.—Ha llegado a este puerto a bordo del destróyer "Pepe" los miembros de la misión italiana de delimitación de la frontera greco-albanesa. Constituyen dicha Misión el General Gazzeera, el Mayor Sordi y el Capitán Fattobene.—(U. P.)

NAPOLES, 7.—**Arresto.**—Ha sido arrestado Antonio Cirillo, individuo en quien han recaído sospechas de que esté implicado en el asesinato del Vice-Presidente de la Cámara señor Pietravalle. Este crimen ha sido un verdadero rompe-cabezas para la policía, la cual, después de seis meses de cometido el crimen, aún no ha podido encontrar una pista segura.—(U. P.)

UDINE, 7. — **Accidente.**—Un camión militar que regresaba de las cercanías del aeródromo, se volcó al girar una curva del camino. El teniente Liberi se mató, seis soldados resultaron heridos y tres están moribundos.—(U. P.)

# LA PRENSA ESPAÑOLA ELOGIA AL DIRECTORIO MILI

### Acertadas medidas del nuevo Gobierno. — La participación de los socialistas. —La extirpación del déficit en el presupuesto. —Un desmentido de don Santiago Alba. —"El Sol" insinúa la reforma del sistema consular.

MADRID, 7. — La actuación del Directorio Militar sigue mereciendo elogios de los diarios, especialmente, el acuerdo de reducir a catorce mil los soldados del grupo que ingresará a las filas en 1923 y el licenciamiento de la clase de 1921, después de la terminación de las maniobras de Otoño.

Igualmente se elogia la actitud de Primo de Rivera, solicitando y obteniendo la participación socialista, por medio de una Comisión inspectora del trabajo de las minas de propiedad del Estado.

Dice la prensa que con ésta y otras determinaciones, queda aclarado que los trabajadores no están amenazados por un intento del Directorio para privarles de sus avances sociales conquistados, del mismo modo que tampoco el Directorio puede temer movimientos hostiles del elemento obrero que representa el socialista señor Llaneza.

Expresan los periódicos que todo esto contribuye a afirmar la tranquilidad, desvaneciendo los rumores que circularan en los primeros instantes, afirmando que el nuevo régimen había nacido de un movimiento hecho por gentes timoratas.

Generalmente, se aplaude el pensamiento económico del Directorio, relativo a la extirpación del déficit del Presupuesto.

La tradición de la Hacienda española ha sido un déficit permanente, que sólo se logró extinguir momentáneamente.

En los años 1921 y 1922, el déficit real ha sido de mil trescientos dieciseis millones anuales. Se reconoce que es imposible continuar con el déficit. La minación que puede soportar el actual Presupuesto es de tres mil cuatrocientos millones. Por eso, cuando circulaban alarmantes rumores, según los cuales se tendría el propósito de gravar fuertemente los tributos, se acogió favorablemente la negativa del Directorio.

Ahora se espera con justificada impaciencia conocer los proyectos que lograrán la nivelación del Presupuesto.

El "A. B. C." publica un telegrama de Santiago Alba, desmintiendo algunas declaraciones que circulan en Madrid, como publicadas en Bruselas. Dice que tales declaraciones no han sido publicadas por ningún periódico belga, que se trata de una maniobra. Expresa que ellas fueron inventadas en Madrid, con ataques al Ejército y a los políticos, para provocar nuevas hostilidades.

"El Sol", en un artículo sobre la reforma consular, afirma que los Consulados en América tienen excepcional importancia. Expresa que los Consulados en Buenos Aires, La Habana y México, concentran cada uno tanta actividad como las oficinas públicas de media provincia española. Elogia a los Cónsules que sirvieron en Marruecos, agregando que incomprensibles errores de la política, los alejaron de allí.

Termina expresando "El Sol": "Urge una total revisión de nuestro sistema consular, acabando con las rivalidades diplomáticas de los Cónsules, que son un semillero de conflictos. Se necesitan menos Legaciones y más Consulados".—(U. P.)

## ALEMANIA

### Los franceses, sec tran 231 trillones marcos

PARIS, 7.—Informan de
dorf que la policía frances
tró en Wowinkel la suma de
tos treinta y un trillones de
disimulados en un ténder
—(U. P.)

### La comisión de co interaliada

BERLIN, 7.—El General
ha enviado una nota al G
informándole que la Comi
Control Interaliada reanuda
funciones.—(U. P.)

### Demostraciones an míticas en Benth

BERLIN, 7.—Comunican
then que una manifestación
mítica, compuesta de mil p
recorrió las calles durante
che, atacando a los judíos,
de los cuales resultaron gra
te heridos y varios con lesio
ves.—(U. P.))

### Las conferencias Stinnes con los fra ceses

LONDRES, 7.—"The Centra
Agency" ha recibido un desp
Berlín en el que se anuncia
diarios del Lunes en la mañ
blicarán una declaración ofi
gún la cual el Canciller Stre
no ha prestado su aprobación
conferencias del industrial
Stinnes con los franceses.—(

## PORTUGAL

### Banquete a las autoridades portuguesas

LISBOA 7. — El comandante del "Carysfort" ofreció a bordo de la nave, un banquete en honor de las autoridades portuguesas. Asistieron el Ministro del Interior y numerosas personalidades. Se cambiaron brindis por la prosperidad y amistad entre Portugal e Inglaterra. — (U. P.)

### Declaraciones del Presidente Texeira Gómez

LISBOA 7. — El Presidente señor Texeira Gómez, ha recibido muchos telegramas de felicitación con motivo de haberse hecho cargo del poder. Los Presidentes de Estados Unidos, Argentina, Lituania y China, le han dirigido cablegramas.

El Presidente ha otorgado algunas distinciones, entre otros, a los Ministros de Uruguay y de España.

Declaró a los periodistas que era contrario a la dictadura y que deseaba encontrar una intensa y leal cooperación entre los periodistas.

Los diarios comentando las brillantes fiestas, dicen que el advenimiento al poder del señor Texeira Gómez parece marcar el comienzo de una nueva era de la vida portuguesa. (U. P.)

## ESPAÑA

### La ley de justicia municipal

MADRID 7. — "La Gaceta" publica un decreto suspendiendo los artículos de la ley de justicia municipal, anulando la propuesta y prohibiendo los nombramientos. —(U. P.)

MADRID 7. — **Homenaje a Jacinto Benavente.** — Jacinto Benavente llegará a Zaragoza el día 20 a inaugurar un curso de teatro. Se preparan grandes homenajes, regionales en todos los sitios por donde pasará el dramaturgo. — (U. P.)

**Escasez de azúcar.** — Informan de Zaragoza que aumenta la escasez del azúcar y que sólo se vende por cantidades muy inferiores. —(U. P.)

### Elogios a una iniciativa de Chile

MADRID 7. — La prensa elogia los propósitos de Chile de levantar un monumento al soldado español en los Campos de Batalla de Maipú, donde combatieron los soldados españoles y los chilenos. — (U. P.)

MADRID 7. — **El acorazado "España".** — Los encargados del salvataje del "España" recibieron órdenes de abandonar los trabajos. —(U. P.)

MADRID, 7. — **Comunicaciones aéreas con América.** — Los diarios señalan el proyecto de una línea de aviación que una España con la Argentina y hacen ver que el principal proyecto de esta especie que procura realizar el Gobierno es el señalado, que no se refiere a Europa, sino a Sur América.—(U. P.)

MADRID, 7. — **Cesión de un marquesado.** — El general Weyler ha cedido el marquesado de Tenerife a su hijo Valeriano.—(U. P.)

# EL COMERCIO DE EXPORTACION DE LOS ESTADOS UNI

### Las exportaciones a Chile acusan un aume de un 57 o|o sobre las del mismo peri del año pasado.— También han aumen do notablemente las importaciones de E tados Unidos de Chile, Argentina y U guay.

**(Correspondencia cablegráfica de A. Bradford, especial para "La Nación")**

**NUEVA YORK, 7. — Las estadísticas del comercio de exportación de los Estados Unidos en el mes de Agosto y de los ocho meses del presente año, hasta Agosto inclusive, demuestran que ha aumentado en un 33 por ciento sobre el del mismo periodo del año pasado.**

**Según lo declaró hoy oficialmente Mr. Julius Klein, Director de esta Oficina, las importaciones a Suramérica han aumentado de manera relativamente rápida.**

**Las exportaciones en los ocho meses transcurridos hasta fines de Agosto de este año, suben a cuatro cientos treinta y siete millones, cifra que acusa un aumento de ciento cinco millones sobre las exportaciones del período correspondiente de 1922.**

**Las importaciones de Sur América, disminuyeron durante el mes de Agosto, pero en los ocho meses transcurridos hasta fines de Agosto, ellas fueron superiores en un 43 por ciento a las del período correspondiente del año pasado.**

**Mr. Julius Klein ha declarado**
**que Agosto fué tal vez**
**en que Estados Unidos**
**menos azúcar de Cuba,**
**fé del Brasil, en atnto**
**cibió más cobre y salitre**
**le y más algodón y cobre**
**rú.**

**Refiriéndose a las expo**
**ciones habidas en los ocho**
**meros meses de este año,**
**ró que las hechas por Chi**
**tina, Perú, Uruguay, y Cub**
**mostraban un aumento de**
**por ciento, comparadas**
**con las habidas en análogo**
**do de 1922.**

**Las exportaciones a Chi**
**ben a veintiún millones**
**cincuenta y tres mil dólar**
**que acusa un aumento de**
**por ciento.**

**Las exportaciones hech**
**Estados Unidos, de Chile,**
**tina q Yruguay, han aum**
**en una forma increíble. La**
**meras suben a setenta mi**
**veintisiete mil dólares,**
**acusan un aumento de un**
**ocho por ciento sobre la ci**
**período correspondiente**
**1922.**

**A. L. BRADFORD. (U.**

## CHECOESLOVAQUIA

### El Presidente Masaryk en Francia

PARIS, 7. — El Presidente de
Checoeslovaquia señor Thom
Masaryk, llegó a Montreu
tar a su hija enferma. El
visitará oficialmente París y
necerá hasta el 22, dirigién
Londres.—(U. P.)

EVEREADY
CARR, HAYNES Y CIA.
AGUSTINAS 1041 — TELEFONO 3606
CASILLA 2769

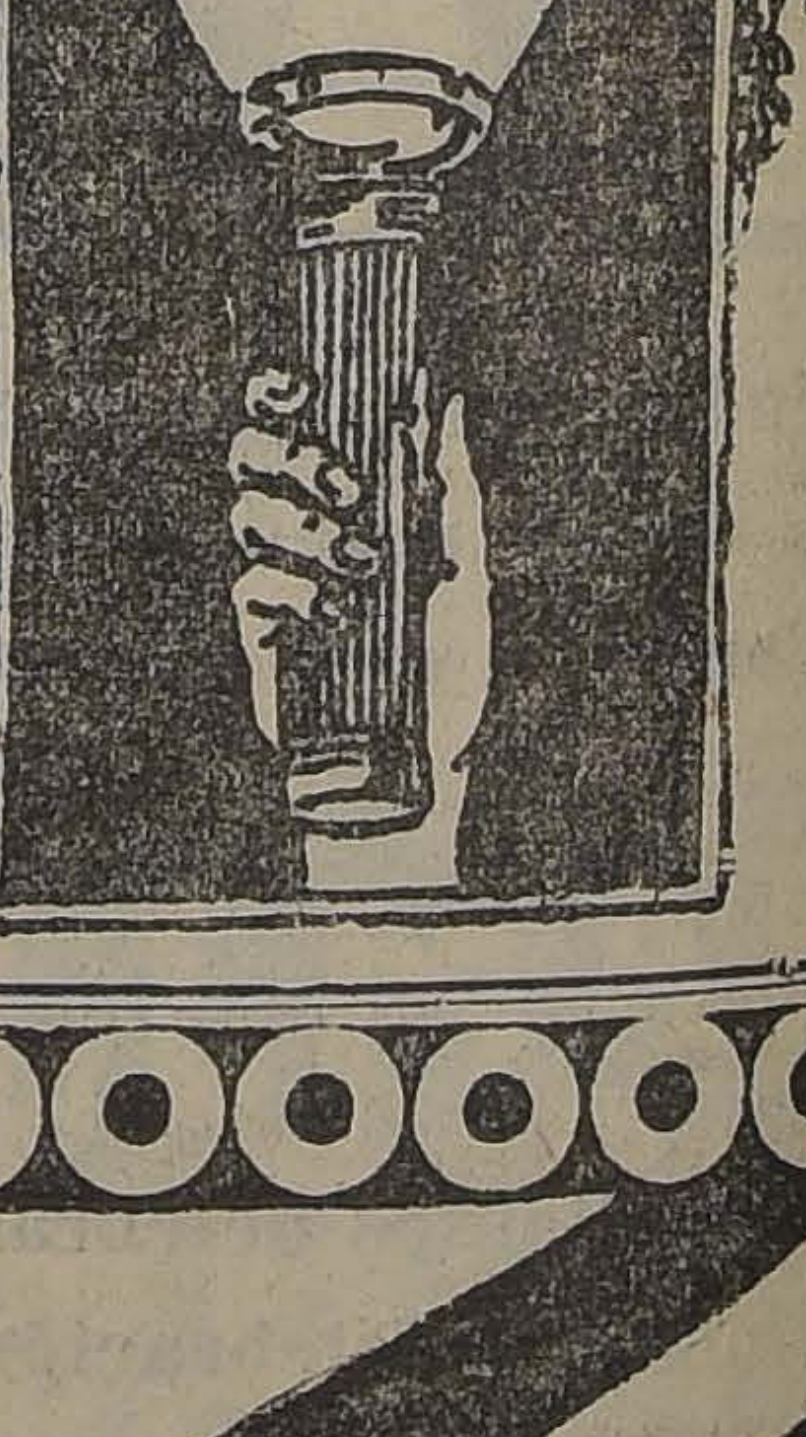

GRAN RODEO
en San Vicente de Tagua-Tagua a beneficio del hospital los días
3 Y 4 DE NOVIEMBRE

CIGARRILLOS
CAPSTAN
CAJETILLA 1.80
BRITISH - AMERICAN TOBACCO Cº (CHILE) LTD

FIESTA DE LOS ESTUDIANTES

Recomendamos a LOS JOVENES DE AMBOS SEXOS y a los DUEÑOS DE TALLERES DE TRAJES DE FANTASIA, teñir en casa, con las famosas

ANILINAS ALEMANAS BRAUNS "CORONA"

cuyo uso da espléndidos resultados, en toda clase de géneros, siendo los gastos ínfimos.
30 DISTINTOS COLORES EN TODAS LAS BOTICAS
Guarden las envolturas vacías de las Anilinas Brauns "Corona" para canjearlas por boletos de la Gran Rifa de Año Nuevo, con premios por

$ 5,000.00

CIGARRILLOS HABANOS
Sporting Club
$ 1.20

BRITISH - AMERICAN TOBACCO Cº (CHILE) Ltd

# DEL EXTERIOR

DE NUESTROS CORRESPONSALES ESPECIALES, VIAS EASTERN Y ALL AMERICA CABLES INC., Y DE "THE UNITED PRESS"
LOS ORIGINALES DE TODOS LOS CABLEGRAMAS QUE SE INSERTAN EN ESTA SECCION ESTAN A DISPOSICION DEL PUBLICO EN ESTA IMPRENTA

## FRANCIA

### EL CONGRESO ANARQUISTA

PARIS 7. — En vísperas de la reunión del Congreso Anarquista, que se celebrará mañana, la policía ha arrestado a tres delegados, que representaban a Suecia, Noruega y España. — (U. P.)

**Discurso de M. Painlave.** — En un discurso pronunciado por M. Painlave en el Congreso de la Federación de los radicales socialistas de Vaucluse, criticó al block nacional y elogió a M. Poincaré, de quien dijo que tenía la pesada tarea de hacer cumplir el Tratado de Versailles. Invitó a los asistentes a redoblar sus esfuerzos para reanimar el espíritu cívico de sus amigos.—(U. P.)

**Los daños de la guerra.** — M. Aubigny, sub-Secretario de Hacienda, declaró que será imposible reparar los daños de la guerra a menos que se consiga el pago de las reparaciones por Alemania. — (U. P.)

### La cuestión de Tánger

PARIS 7. — El experto francés a la Conferencia de Tánger, M. Beaumarchais, regresó. Declaró que las conclusiones a que llegaron los peritos serán sometidas a los Plenipotenciarios de Francia, Gran Bretaña y España, quienes elaborarán el estatuto de la cuestión de Tánger. (U. P.)

### Llegada de un vapor ruso

PARIS 7. — Informan de Brest que ha llegado un vapor enarbolando el pabellón del Soviet y pidiendo carbón.

El comandante bajó a tierra y las autoridades le prohibieron el desembarco de su equipaje. — (U. P.)

PARIS 7. — **Resultado de una carrera.** — Se corrió el premio Arc de Triomphe. Lo ganó Parth de propiedad de Akma Combers. Salió segundo Massine y tercero Filibert de Saboya. — (U. P.)

### Discurso pronunciado por M. Poincaré

PARIS, 7.—El premier, M. Poincaré, hablando en Lingny en Barrois, se refirió a los movimientos acusando a la policía alemana de haber atacado en Dusseldorff a las separatistas de la región del Rhin, mujeres y a los niños.

Hizo la defensa del buen comportamiento de las tropas francesas en la zona del Ruhr, al frente de la propaganda separatista alemana. A este respecto, expuso que los alemanes que habían caído en Dusseldorff, habían sido víctimas de los alemanes y no de los franceses.

M. Poincaré se refirió en términos irónicos a la crisis ministerial alemana, expresando que los alemanes atribuían hasta esa crisis a Francia.

A continuación, dijo en su discurso M. Poincaré, que Francia continuaría solicitando seguras garantías para el pago total de las reparaciones.—(U. P.)

### M. Poincaré se refiere a la campaña de Mr. Lloyd George

PARIS, 7.—M. Poincaré, refiriéndose a Mr. Lloyd George, en un discurso pronunciado en Pierre Fitte-sur-Aire, dijo: "Los partidarios del ex-Premier británico le publican semanalmente en los diarios los artículos y conferencias de su campaña contra Francia, pero hay muchos habitantes en Francia, y yo entre ellos, que no estaremos tranquilos hasta que Alemania haya borrado todas las huellas de sus pasados crímenes".

Esto vendría a demostrar que no se cree que Alemania pagará en dinero muy pronto.—(U. P.)

**Los admiradores de Zola** y muchas personalidades literarias y artísticas asistieron a la peregrinación anual a Medan. Muchos oradores celebraron la gloria del escritor.—(U. P.)

PARIS, 7. — **El Cardenal M. Dubol** confirió el sacerdocio al príncipe Vladimiro Ghika, hermano del Ministro de Rumania.—(U. P.)

**Banquete.** — El Ministro M. Letroquer presidió el banquete de clausura del Congreso de los Ferroviarios. Elogió el valor y la perseverancia de los ferroviarios del Ruhr, que consiguieron romper la resistencia pasiva.—(U. P.)

## MARRUECOS

### Complot para asesinar a Abd-el-Krim

MELILLA, 7. — Abd-el-Krim ha descubierto un complot para asesinarle. Ha decretado la pena de muerte para varios indígenas de su guardia.

Las arcas de Zoco y Zelata han sido reforzados.—(U. P.)

MELILLA 7. — **Actividades de Abd-el-Krim.** — Abd-el-Krim ha reclutado una fuerte harca, la que se dirige a Tensamen, a establecer su cuartel general. — (U. P.)

## ESTADOS UNIDOS

### La celebración del 12 de Octubre

NUEVA YORK 7. — Todos los embajadores, Ministros y cónsules de España y de las Repúblicas Latino-Americanas, han prometido oficialmente asistir al banquete que el 12 de Octubre se realizará en el Hotel Astor, en celebración del Día de la Raza.

Artistas españoles, mexicanos y cubanos, han prometido prestar su cooperación. En el banquete hará uso de la palabra el cónsul español y otros diplomáticos. —(U. P.)

### Conferencia nacional de la industria carbonífera

WASHINGTON, 7. — Se anuncia que la Conferencia Nacional de la Industria Carbonífera, que durará tres días, será inaugurada mañana en Nueva York. Se cree que los efectos de sus decisiones serán de mucho alcance.—(U. P.)

## ARGENTINA

**La exportación de manteca** ha aumentado. Gran Bretaña ha aumentado la importación respecto del año próximo pasado, alcanzando a dos millones quinientas mil libras esterlinas. — (U. P.)

### Se suspenden los matchs de tennis

BUENOS AIRES 7. — Los matchs de tennis anunciados para hoy han sido suspendidos por el mal estado de las canchas. No se ha indicado la fecha en que se realizarán. (U. P.)

### Los torneos de tennis por la Copa Mitre

BENOS AIRES, 7.—Debido a la lluvia, los encuentros de tennis que debían verificarse hoy, en el torneo por la Copa Mitre, fueron postergadas hasta mañana. —(Especial).

**Los Diputados de la minoría**, se reunieron hoy. Se produjo un debate sobre las causas de la falta de quorum. No se llegó a resolución alguna. — (U. P.)

**El Centro Gallego** inaugurará hoy la ampliación de los santarios. — (U. P.)

BUENOS AIRES 7. — **El Museo Colonial de Luján**, será inaugurado el Viernes. — (U. P.)

### Oferta para explotar el petróleo argentino

BUENOS AIRES 7. — Se rumorea que la Standard Oil intenta presentar una propuesta para la explotación del petróleo argentino.

Según un diario de Londres, habría ofrecido doscientos ochenta millones de dólares por la exclusividad. —(U. P.)

**Festival en la Escuela Policial.** — Con motivo de la repartición de premios a los cadetes de agentes, se realizará un festival en la Escuela Policial. — (U. P.)

BALATA para FRENOS
de todas dimensiones
OFRECE A LOS PRECIOS MAS CONVENIENTES
FUNDICION LIBERTAD
LIBERTAD 53 - 58

CIGARRILLOS
Westminster
$2.40
BRITISH-AMERICAN TOBACCO Cº (CHILE) LTD

# VALPARAISO

(DE NUESTROS CORRESPONSALES

### En el "Ebro"

Poco después de medio día de ayer atracó a la nueva dársena el trasatlántico de la Compañía Inglesa, "El Ebro", que venía de los Estados Unidos de Norte América y traía cerca de un centenar de pasajeros de primera clase y más de quinientas balijas de correo con correspondencia.

De paso por Buenos Aires venían numerosas familias peruanas, entre las que anotamos al señor Manuel E. Sánchez Concha, secretario de la Legación del Perú, en la República Argentina, que regresa de su patria después de una larga licencia que le concediera su Gobierno con motivo de su matrimonio con la distinguida y hermosa dama bonaerense, señora Harmida Luro de Sánchez Concha.

Los esposos Sánchez Luro se hospedan en el Hotel Royal de Valparaíso y seguirán a Buenos Aires en la combinación del Martes. Como se recordará, el año último el señor Sánchez Concha pasó por Chile formando parte de la Embajada del Perú al Centenario del Brasil, donde cultivó estrecha amistad con los miembros de la Embajada chilena, a quienes recuerda con mucho cariño. Precisamente fué en el Hotel Gloria donde se hospedaron las Embajadas de Chile y el Perú, donde también estaba la familia Luro, que cultivó amistad con los miembros de ambas Embajadas.

De paso para Buenos Aires también llegaron en el "Ebro" las distinguidas familias peruanas Casanave, Mazzini, Ruiz de Castillo, Serra, de la Fuente y varias otras.

En este mismo barco llegaron de Nueva York en viaje de turismo el señor J. Adamns, y sus bellísimas hermanas, las señoritas V. E. y S. Adamns, que recorren el mundo, en viaje de placer. Las señoritas Adamns tan distinguidas como hermosas, seguirán viaje a Santiago hoy donde piensan permanecer quince días antes de seguir al Atlántico.

De Calleo llegó también ayer el señor Glucksmann, de la firma cinematográfica que lleva su nombre.

De los puertos chilenos del Norte también venían numerosos pasajeros, entre ellos el capitán de corbeta señor Vicente Merino Bielich, que regresa de Antofagasta después de haber desempeñado una misión de radiotelegrafía y el capitán señor Marín.

### Manifestación

Hoy en la noche se efectuará en los salones del Centro Radical Pedro León Gallo, la manifestación que un numerosísimo grupo de sus correligionarios políticos ofrecen al candidato a Senador señor Luis Salas Romo. Hasta ayer las adhesiones pasaban de un centenar.

## EL DIA DEPORTIVO DEL EJERCITO Y LA MARINA

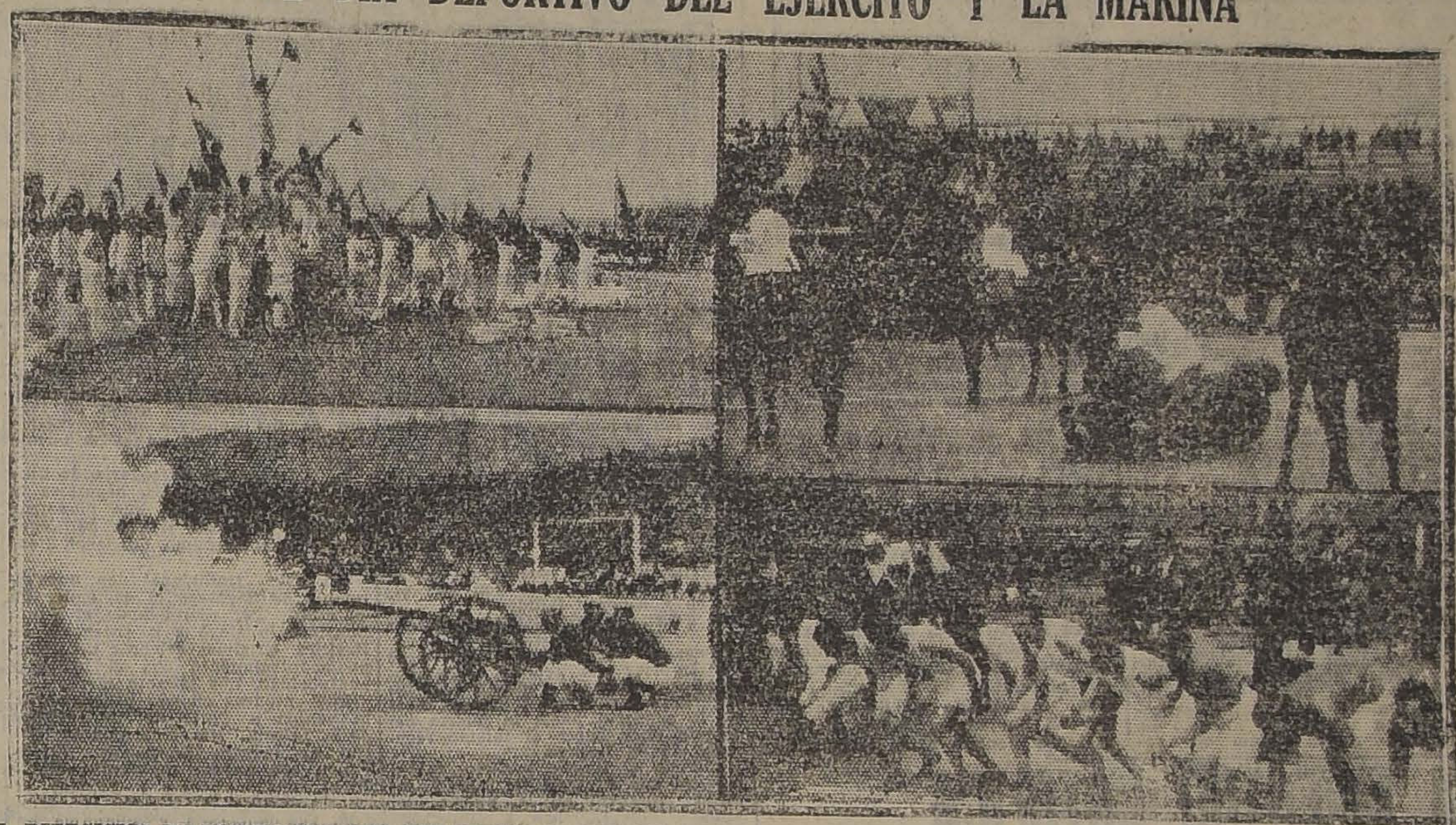

1. EJERCICIOS DE EQUITACION POR SUB-OFICIALES DEL CORACEROS. — 2. PIRAMIDE FORMADA POR LA ESCUELA DE MAQUINISTAS DE LA ARMADA. — 3. PARTIDA 400 METROS, TROPA. — 4. PRESENTACION DE LA ARTILLERIA DE MARINA, UN CAÑON DISPARANDO

Todo un éxito resultó el desarrollo del programa deportivo del Ejército y la Marina para celebrar la tradicional fiesta que cada año despierta más interés.

En la mañana se desarrolló el programa de atletismo. En la tarde la concurrencia llenó por completo el Estadio Ferroviario para presenciar los números de ejercicios militares en que participaron el Ejército y la Marina. Sin lugar a dudas los números que lograron despertar mayor interés fueron el combate entre hidroaviones y el juego a la Chueca, a la usansa araucana con trajes de estilo.

A más del resultado pecuniario que se estima como muy bueno y cuyo producido será para la Liga Marítima y el Ejército, la fiesta de ayer ha dejado en el ánimo de la enorme concurrencia la más grata impresión.

### La gran manifestación del Martes

EN HONOR DE LOS ADICTOS NAVALES DEL BRASIL Y ARGENTINA

Promete asumir los caracteres de un acontecimiento social la gran manifestación que los jefes y oficiales de la Armada ofrecerán mañana en honor de los adictos navales de Argentina y Brasil, pues las adhesiones ya recibidas de parte de los marinos y sus familias y centenares de invitados han superado a todo lo que se esperaba.

Las vivas simpatías que han sabido conquistarse en Valparaíso los señores Costa Palma y Castro Silva y la forma brillante y elevada con que han desempeñado sus delicados cargos hacen que su alejamiento sea mirado con verdadero sentimiento de pesar.

### En la Municipalidad de Valparaíso

Como estaba anunciado, ayer en la mañana se reunió la Municipalidad de Valparaíso para tratar de la renuncia que hacía de su puesto el Primer Alcalde, el señor Carlos Rodríguez Alfaro, y que emanó de la nueva mayoría formada dentro de esa corporación.

Aceptada dicha renuncia, se tomó el acuerdo de sesionar el Sábado 13 del presente a las 9 y media de la mañana, para elegir el Primer Alcalde.

Según los pactos de la nueva mayoría, la primera alcaldía le correspondería al actual segundo Alcalde señor Alejandro Larrañaga, la segunda, al señor Luis Canessa y la tercera quedaría pendiente hasta no conocer la opinión exacta del actual que es el regidor demócrata señor Vergara.

Esta nueva mayoría que se estima de administración, está formada por dos radicales, un nacional, un conservador, un balmacedista y un liberal aliancista.

### La Sociedad Médica de Valparaíso

Y LA REINA DE LA PRIMAVERA

El reputado artista dibujante señor Arévalo, prepara un artístico pergamino que la Sociedad Médica de Valparaíso obsequiará a la señorita Olga Finlay Fellú, elegida Reina de la Primavera por los estudiantes porteños.

En este pergamino, que es una preciosa obra de elevado mérito, irá la inspirada poesía de la dama porteña señora Ophelia Rodríguez de Casali, "La canción de la Primavera", y que el compositor señor Pérez Freire puso en música para que sea adoptada como himno oficial de los estudiantes durante sus fiestas.

### Gran paseo veneciano

Se ultiman con todo éxito los preparativos para el gran paseo veneciano que se efectuará el Sábado próximo en la bahía de Valparaíso como número inicial de las Fiestas de los estudiantes porteños.

El gran banquete y baile que se hará a bordo, ha despertado grande entusiasmo, y son muchas las familias que se han hecho reservar sus entradas que, como se sabe, son limitadas.

Aún no se sabe exactamente cuál será el barco que se elija para esta fiesta, pero se tiene casi la seguridad que si no es el "Fresia", será el "Ebro", que acaba de llegar de los Estados Unidos.

Soc. Anón. Com. Braun & Blanchard
SERVICIO DE VAPORES
VALDIVIA — De Valparaíso, el 9 de Octubre, para: COQUIMBO, HUASCO, CALDERA, TALTAL, ANTOFAGASTA, MEJILLONES, TOCOPILLA, IQUIQUE, CALETA BUENA, JUNIN, PISAGUA y ARICA.
VALPARAISO — De Valparaíso, el 16 de Octubre, para: SAN ANTONIO, TOME, TALCAHUANO, CORONEL, CORRAL (Valdivia), PUERTO MONTT, CASTRO y PUNTA ARENAS.
Servicio regular de carga a Buenos Aires
LLANQUIHUE — De Valparaíso, en Octubre, para: SAN ANTONIO, TALCAHUANO, CORONEL, CORRAL (Valdivia), BUENOS AIRES y MONTEVIDEO.
Recibirá carga para los puertos del Brasil con trasbordo en Montevideo.
Los pasajes de Cámara de Valparaíso a Arica e intermedios, gozarán de un descuento de 25 por ciento
SANTIAGO
AUGIER, BENAVIDES y Cía.
BANDERA 130
VALPARAISO
BLANCO 952 - 957
Teléf. Inglés 2747. Nacional 261

Compañía Sud Americana de Vapores
ANTICIPACION DE SALIDA
El vapor "MAIPO"
Siendo día festivo el Viernes 12 de Octubre, se ha resuelto anticipar su salida a Pimentel para el
JUEVES 11 DE OCTUBRE, A LAS 4 P. M.
haciendo escala extraordinaria en LOS VILOS.
WESSEL DUVAL & Co., HUERFANOS esq., MORANDE, Agentes; CIA. TRANSPORTES UNIDOS, ESTADO esq. DELICIAS, SUB-AGENTES

Compañía Sud-Americana
DE VAPORES
SERVICIO DIRECTO RAPIDO A NEW YORK
en 18 días, con escalas en Antofagasta, Iquique, Callao, Payta y Cristóbal. PROXIMAS SALIDAS.
"ACONCAGUA" Sábado 27 de Octubre, a la 1 P. M.
"TENO" Sábado 24 de Noviembre, a la 1 P. M.
El valor del pasaje hasta New York, es de $ 250.00 dólares en primera clase y de $ 110.00 dólares, en clase intermedia.
SERVICIO A GUAYAQUIL
con escalas en Coquimbo, Antofagasta, Gatico, Tocopilla, Iquique, Caleta Buena, Arica, Ilo, Mollendo, Chala, Pisco, Tambo de Mora, Callao, Salaverry, Pacasmayo, Eten, Pimentel, Payta y Guayaquil. Próximas salidas:
"HUASCO" Viernes 19 de Octubre, a las 4 P. M.
"AYSEN" Viernes 2 de Noviembre, a las 4 P. M.
SERVICIO A PIMENTEL
con escalas en Coquimbo, Huasco, Caldera, Chañaral, Taltal, Antofagasta, Iquique, Pisagua, Arica, Ilo, Mollendo, Lomas, Pisco, Cerro Azul, Callao, Huacho, Supe, Huarmey, Casma, Samanco Chimbote, Salaverry, Pacasmayo, Eten y Pimentel.
Próximas salidas:
"MAIPO" Jueves 11 de Octubre, a las 4 P. M.
"MAPOCHO" Viernes 26 de Octubre, a las 4 P. M.
WESSEL DUVAL & Cía.
Huérfanos esq. Morandé, Agentes
COMPAÑIA TRANSPORTES UNIDOS
Estado esquina Delicias, Sub-Agentes

GRACE LINE
"SANTA ELISA"
Saldrá de Valparaíso el 17 de Octubre a la 1 P. M.
Gran Rebaja en los precios de Pasajes a Nueva York
PROXIMAS SALIDAS
"SANTA LUISA", Octubre 31
"SANTA TERESA", Noviembre 14.
"SANTA ANA", Noviembre 28.
Soliciten pormenores de los Agentes.
GRACE Y CIA. (CHILE) S. A.
HUERFANOS 1087, SANTIAGO

Santiago P. S. N. C. Valparaíso
"Oropesa" 21 de Noviembre 3 P. M. — Para ANTOFAGASTA, MEJILLONES, IQUIQUE, ARICA, MOLLENDO, CALLAO, BALBOA, CRISTOBAL, HABANA, LA CORUÑA, SANTANDER, LA ROCHELLE - PALLICE y LIVERPOOL.
Ebro 12 Octubre 1 P. M. — Para ANTOFAGASTA, IQUIQUE, ARICA, MOLLENDO, CALLAO, SALAVERRY, PAITA, BALBOA, CRISTOBAL, HABANA y NUEVA YORK.
Essequibo 9 Noviembre, Ebro 7 Diciembre — Para HABANA NUEVA YORK e intermedios.
Oriana 17 Octubre, Orita 3 Noviembre — PARA HABANA, ESPAÑA, FRANCIA, R. UNIDO e intermedios.
The Pacific Steam Navigation Company
SANTIAGO: Agustinas 1017.— VALPARAISO: calle Blanco.— Sub-Agentes en Santiago: Transportes Unidos, Estado esquina Delicias; Expreso Villalonga, Agustinas 840.

TE
DE CEYLAN
PARA FAMILIAS
FRASCOS — y — CAJAS
Por cuenta ajena se detallan
CARVAJAL Y MUÑOZ
Galería Alessandri 29
Teléfono Ing. 2047
Nacional 241

ACORDEON Y TABLEADO
FABRICAMOS AL GUSTO DEL CLIENTE
CATEDRAL 2202
Casa Moletto

# INFORMACIONES DEL INTERIOR (DE NUESTROS CORRESPONSALES)

## ATACAMA

### Don Abel Coo Tagle

(De nuestro corresponsal, por telégrafo)

VALLENAR, 7.—Hoy, a las cinco de la tarde, falleció repentinamente víctima de un violento ataque al corazón, el distinguido abogado de la localidad, don Abel Coo Tagle.

## ÑUBLE

### Muerte de una mujer

CHILLAN, 7.—Días atrás falleció en un banco de la Plaza pública de esta ciudad una mujer cuyo nombre se ignoraba.

El hecho causó sensación en los círculos, comentándose en diferentes términos la desgracia.

Los funerales de la desgraciada mujer se efectuaron el Viernes sin que fuera posible identificar la persona.

## ACONCAGUA

### Fallecimiento

SAN FELIPE, 7.—Ha fallecido en esta ciudad, víctima de un violento ataque al corazón, la señora Carmen Celorrio Pascual de Borobia, esposa del antiguo y estimado comerciante de esta plaza, señor Francisco Borobia.

Sus funerales se verificaron en la mañana del Sábado pasado después

## BIO - BIO

### UNA HONRADA FAMILIA ASESINADA

EL CRIMEN SE COMETE CERCA DE LA CIUDAD DE LOS ANGELES

LOS ANGELES, 5.—En un punto cercano a la ciudad se ha perpetrado un cruel hecho de sangre que costó la vida a una familia entera y cuyos horrorosos detalles han preocupado vivamente la atención de los habitantes de las comarcas vecinas al sitio del suceso.

"Lo ocurrido es lo siguiente:

"En una pequeña propiedad agrícola vivía, desde hace muchos años la familia Pérez Sousa, compuesta por el matrimonio de este nombre y sus hijos Carlos, Manuela y Flora, cuya vida era tranquila y laboriosa, habiéndose captado la estimación de todos los vecinos de la comarca.

"La noche del suceso estaba la familia Pérez Sousa reunida en una de las habitaciones interiores de la casa y uno de los presentes se entretenía tocando la guitarra. De

prendió mucho a todos, pues no es usual la llegada de visitantes en las horas de la noche estando situada la casa un tanto apartada de la población.

"Los visitantes resultaron ser cinco individuos de mala catadura, cubiertos de ponchos raídos y que ocultaban algo bajo ellos. A la interrogación que les dirigiera la niñita Flora Pérez sobre lo que deseaban el individuo que parecía ser el jefe de la partida le contestó que querían oir cantar y, sin más explicaciones, penetraron violentamente al interior de la habitación sacando las carabinas que cada uno llevaba oculta, con las cuales apuntaron a los dueños de casa, advirtiéndoles que los iban a matar.

"Los niños Carlos y Manuel se colgaron de los brazos de los malhechores con el objeto de impedir la consumación del salvaje atentado

no y ocasionándole una muerte inmediata.

"A continuación exigieron del dueño de casa la entrega de todo el dinero que poseyera, lo cual fué efectuado por el señor Pérez, incluyendo hasta las joyas de su esposa.

"Después que los bandidos se hubieron apoderado de cuanto encontraron a mano, amarraron fuertemente a los esposos y los fusilaron sin compasión.

"Entretanto, las pequeñas Manuela y Florita, huyeron por el campo dando voces de alarma; pero los malhechores las siguieron, dándoles alcance en una montaña vecina, donde las ataron cuidadosamente, perpetrando con ellas el crimen más repugnante que se registra en los últimos tiempos.

Uno de los bandidos quiso interceder en favor de sus víctimas; pero sus compañeros se o [illegible]

## VALDIVIA

### LA SIEMBRA DE ALEVINES

SE HA LLEGADO A PESCAR SALMONES DE 1 METRO CUARENTA DE LARGO Y 33 KILOS DE PESO

(De nuestro corresponsal, por telégrafo)

VALDIVIA, 7.—Los ríos de esta región han demostrado que son especialmente aptos pra la reproducción de los salmones.

La siembra de alevines ha dado hermosos ejemplares de salmón, lo que manifiesta que esta clase de pescado se aclimata perfectamente en las aguas fluviales desde Imperial hasta Reloncaví.

El Hotel Miramar en Puerto Montt ha exhibido últimamente un salmón de un metro cuarenta de longitud y de un peso de 33 kilógramos.

Ayer se sembraron en el río Rahue de Osorno varios miles de alevines, que a la vuelta de cinco años constituirán una nueva y abundante fuente de alimentación.

### LA VOZ DE PROVINCIAS

### "El Correo del Sur", de Puerto Montt

OCTUBRE 7.—Editorialmente habla del puerto y de lo que se ha dicho con mucha frecuencia de que está llamado a un gran porvenir por

Sin embargo, el puerto no avanza y achaca esta situación a la pasividad del comercio regional, que no ha dado ningún paso hasta el momento para tratar que el puerto llegue a ser lo que en realidad debe ser.

Hace, además, una pequeña referencia al Puerto de Corral, por donde actualmente los comerciantes regionales embarcan y desembarcan sus productos.

Termina expresando la esperanza de que sus palabras sean recogidas

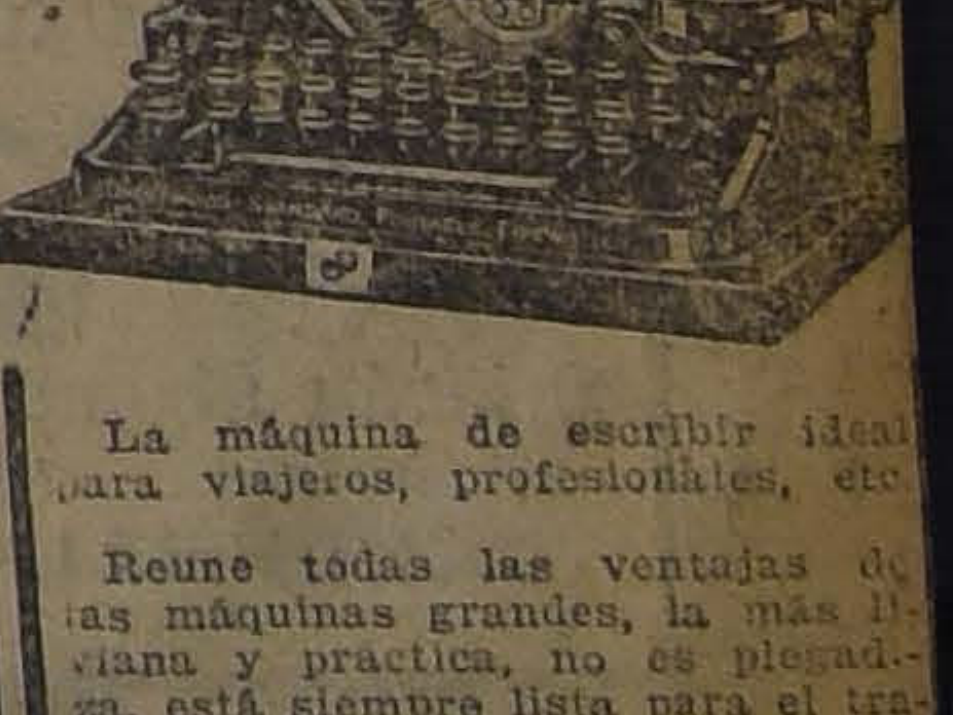
Underwood
Portátil
La máquina de escribir ideal para viajeros, profesionales, etc.
Reune todas las ventajas de las máquinas grandes, la más liviana y práctica, no es plegadiza, está siempre lista para el trabajo sin necesidad de ajustes.
La nueva partida llegará en dos días; apresure en enviarnos su orden, Catálogos y pormenores.
DAVIS BROTHERS

# LAS IMPONENTES CEREMONIAS RELIGIOSAS DE AYER

## EL CARDENAL ARZOBISPO DE BURGOS, MONSEÑOR BENLLOCH, INAUGURA CON GRAN SOLEMNIDAD LA BASILICA DE LA MERCED

### Concurrieron a la ceremonia altas dignidades eclesiásticas, los miembros del Parlamento, el Cuerpo Diplomático y un enorme gentío

Una solemnidad grandiosa, nunca vista en la capital, revistieron las ceremonias de ayer en la inauguración de la nueva Basílica de la Merced. Cuanto de más distinguido tiene el mundo del clero, de la diplomacia, de la sociedad y de la política, se congregó en el templo y prestó un brillo especialísimo a las festividades presididas por el Arzobispo de Burgos, monseñor el Cardenal Benlloch.

Por otra parte, el pueblo de Santiago concurrió también en número inmenso y ocupó por completo los alrededores de la Basílica, vivando entusiastamente al ilustre prelado que ha venido de España a presidir y dar brillo a las solemnes fiestas de la Comunidad Mercedaria de Chile.

**SE ABREN LAS PUERTAS DEL TEMPLO**

Se había acordado que las puertas del templo serían abiertas al público a las nueve y media de la mañana, hora en que nosotros llegábamos a la Plazuela de la Merced, encontrándola ocupada por completo, al igual que las calles adyacentes, por una concurrencia que según cálculos aproximados, no bajaría de diez mil personas.

La policía había establecido cordones en las puertas del templo, abriendo calle para la pasada de las madrinas e invitados a la ceremonia.

Demás está decir que, a pesar de los esfuerzos hechos, la aglomeración cundía por momentos en tal forma que varias veces los cordones fueron rotos por el público, pudiendo apenas la tropa conservar el orden.

**LLEGAN LAS MADRINAS Y PADRINOS DE LA BASILICA**

Minutos antes de las diez de la mañana llegaban al templo los coches conduciendo las madrinas y padrinos de la nueva Basílica, formando un elegantísimo grupo, sobre todo por lo que respecta a las damas, las que llevaban hermosos peinetones de carey y mantillas españolas de encajes.

La llegada de las madrinas causó sensación en el público, el que aplaudió sin reservas a las distinguidas damas que así prestaban su concurso para dar realce a la ceremonia.

Atravesando la amplia calle formada por la policía y en medio de millares de ojos curiosos la comitiva se dirigió hacia el interior del templo, procediendo a ocupar la nave central que les había sido destinada.

No hay palabras para describir el grandioso golpe de vista que presentaba la Basílica con sus hermosos arreglos de flores naturales y los miles de luces que corrían a lo largo de sus columnas y altares. Un público inmenso, talvez seis mil personas, ocupaban por completo las naves laterales y todas las miradas se dirigían hacia el imponente altar mayor que lucía una ornamentación regia.

**EN EL PRESBITERIO**

El altar bendecido ayer por el Cardenal Benlloch había sido artísticamente adornado con candelabros de plata y hermosos manteles de encajes y estaba profusamente iluminado y arreglado con grandes guirnaldas de rosas blancas y hermosos ramos.

Al costado izquierdo del altar lucía imponente el magnífico trono de terciopelo rojo desde el cual el ilustre prelado español debería presidir la ceremonia; sobre el regio sillón el escudo de armas del purpurado hacía juego a los escudos de España y Chile colocados en las columnas de entrada al presbiterio.

Frente al trono, una hilera de sillones de raso rojo indicaban los sitiales de los obispos que acompañarían al séquito.

**EN EL PATIO DEL CONVENTO**

Después de no poco trabajo conseguimos salir al patio del convento, donde gran número de personas esperaban impacientes que Su Eminencia y su séquito se dirigieran hacia el templo. La aspiración de los Padres mercedarios iba a verse cumplida y los miembros de la comunidad tomaban las últimas disposiciones para la gran ceremonia.

**LA COMITIVA CARDENALICIA**

Frente a las habitaciones que el eminente prelado español ocupa en una de las alas del convento, los miembros de la comitiva cardenalicia tomaban las colocaciones correspondientes.

Todos ellos llevaban trajes verdaderamente regios.

DURANTE LA CEREMONIA DE LA INAUGURACION

**EL CARDENAL BENLLOCH SALE DE SUS HABITACIONES**

Momentos después y en medio de la expectación y silencio de los asistentes, Monseñor el Cardenal Benlloch, en traje de gran ceremonia, abandonaba su estancia, procediendose de inmediato a organizar la comitiva, en la cual tenían preferente colocación el Ministro de España, señor Almeyda y Herreros y su señora esposa en su carácter de representantes del Rey Alfonso XIII y de la reina Victoria Eugenia.

**EL SEQUITO CARDENALICIO**

Marchaba a la cabeza el Suizo. Desempeñó este importante papel el señor Alberto Infante Biggs, quien iba vestido con un traje con adornos de oro, llevando a la usanza de corte calzón corto y media blanca. El Suizo empuñaba el gran cetro de plata maciza y era seguido por un padre de la orden mercedaria, quien levantaba en alto el "tintinábulo", pequeña campana de sonoro tañer montada en un arco de oro.

Seguían los superiores de los mercedarios, quienes precedían al Eminentísimo Cardenal Benlloch, vestido de púrpura y armiño y con la cabeza cubierta por la gran mitra cargado por un gentilhombre de cámara en elegante traje de corte.

**LA COMITIVA SALE DEL CONVENTO**

En la puerta del convento esperaban al séquito los Obispos señores Fuenzalida, Guimpert, Silva Cotapos, Contardo y Edwards vestidos todos ellos con el traje de gran ceremonial. Monseñor Benlloch avanzó rodeado por su séquito y en medio del inmenso público se dirigió por la calle de Claras hasta la puerta principal del templo Mercedario.

**LAS MADRINAS SE UNEN AL SEQUITO**

En la puerta principal del templo esperaban a la comitiva las madrinas y padrinos de la ceremonia, uniéndose todos ellos al séquito avanzaron precediendo al Cardenal a lo largo del templo hasta al presbiterio donde el ilustre prelado ocupó el trono preparado especialmente, mientras las madrinas y padrinos tomaban asiento a su frente.

**LA CEREMONIA DE INAUGURACION**

Rodeado el trono por los acólitos, vestidos con los paramentos de Obispos Mercedarios y llenado los formulas que el ritual ordena para la ceremonia, colocado el portador del tintináculo frente al ilustre prelado, ocupados por los Obispos del país, miembros de la Comunidad y demás acompañantes los lugares ordenados por el ceremonial, se dió comienzo a la grandiosa ceremonia en medio del silencio de un público numerosísimo que seguía con atención los detalles del acto.

Avanzó el Cardenal hasta el centro del altar bendecido ayer y mientras algunos miembros de la comitiva sostenían el libro regio con cantos de oro, en el cual están escritos los salmos y oraciones del ritual, los coros, puestos bajo la experta dirección del Padre Rojas, hacían venir hasta el Presbiterio, desde el fondo del templo toda la belleza de los himnos sagrados. De vez en cuando, las voces callaban y entonces un conjunto magnífico de arpas, violines y harmonios hacía correr por sobre la concurrencia que ocupaba el templo suavísimos acordes y melodías.

**LA GRAN MISA SOLEMNE**

Terminada la primera parte de la ceremonia, Monseñor Benlloch, dirigióse nuevamente hacia el trono, siendo rodeado por los acólitos portadores de los sagrados paramentos, quienes despojaron al prelado de sus regias vestimentas y vistiéronle con otras de no menor suntuosidad y con las cuales debía el ilustre purpurado ofrecer la misa solemne de inauguración.

Conforme a la liturgia, Monseñor Benlloch cantó la misa solemne en alta voz, respondiéndole alternadamente las masas corales bajo la dirección del Padre Rojas y los suaves acordes de los instrumentos de cuerda.

**EL SERMON DEL R. P. INOCENCIO LOPEZ**

El sermón estuvo a cargo del General de los Mercedarios R. P. Inocencio López, quien, en una brillante alocución, agradeció a los fieles la asistencia al acto inaugural y manifestó que Monseñor Benlloch le encargaba hacer llegar al público de la capital el saludo agradecido de Su Santidad Pío XI por las múltiples manifestaciones hechas a su persona en carácter de representante del Príncipe de la Iglesia.

Agradeció también el R. P. López a nombre del Rey de España las atenciones dispensadas a Monseñor Benlloch y terminó exponiendo en brillante forma la significación del título de Basílica que acaba de otorgarse a la Iglesia de la Merced.

**LAS TROMPAS DE PLATA**

Llegaba el solemne momento de alzar y la inmensa masa de público se fué arrodillando lentamente desde el Presbiterio hasta las puertas mismas del templo.

Y en aquel instante, mientras la muchedumbre estacionada en la calle incaba también las rodillas y el Cardenal Arzobispo Monseñor Benlloch alzaba el cáliz, pasó sobre la concurrencia un acordo de sones extraños y magníficos. Eran las trompas de plata. Colocadas allá arriba, sobre el altar mayor y ocultas a los ojos de todos, los instrumentos sagrados que solo tocan en el Vaticano cuando Su Santidad oficia el acto solemne de la misa, dejaban caer sobre aquellos miles de fieles sonidos que a veces iban a desgranarse en las puertas del templo y que otras se fundían en una sola y vigorosa nota sobre el oficiante y su regia comitiva allí abajo en el Presbiterio.

La emoción que las trompas de plata causaran en el público perdurará por mucho tiempo y los que ayer las escucharon no podrán olvidar sus magníficos acentos.

**TERMINA LA MISA SOLEMNE**

Minutos después de medio día Monseñor Benlloch pronunciaba en alta voz las últimas palabras de la sagrada misa y nuevamente rodeado por su séquito emprendía el regreso al convento mercedario, no sin que antes el tintináculo despidiera el solemne acto con sus últimos y sonoros tañidos.

**EL PUBLICO OVACIONA A MONSEÑOR BENLLOCH**

Pasando por la calle abierta en el interior del templo, Monseñor Benlloch dirigióse rodeado por las madrinas y padrinos y por el resto de la comitiva hacia la puerta del templo para hacer el mismo recorrido de su llegada.

Cuando el ilustre prelado, revestido ya con su traje de raso y armiño apareció en la puerta del templo, una inmensa y clamorosa ovación partió de la muchedumbre que le esperaba.

El corto trayecto comprendido entre la puerta del templo y la entrada al convento fué recorrido lentamente por la comitiva en medio de las ovaciones del público, el que recibió arrodillado las bendiciones del prelado.

**EN EL SALON DE HONOR DEL CONVENTO**

El gran salón de honor de los Padres Mercedarios fué ocupado en cortos instantes por los miembros de la comitiva, los representantes diplomáticos y los representantes del Clero.

Allí Su Eminencia el Cardenal Benlloch reunió a todas las madrinas de la Basílica y tuvo para cada una gentiles palabras de agradecimientos.

Después de cortos momentos de conversación el ilustre prelado se dirigió hacia sus habitaciones con el objeto de cambiar las vestimentas apropiadas para el gran almuerzo que los padres mercedarios ofrecieron en el Convento.

**EL GRAN BANQUETE OFRECIDO POR LOS PADRES MERCEDARIOS**

En el amplio comedor del Convento, artísticamente arreglado con guirnaldas y ramos de flores, los padres mercedarios ofrecieron a Monseñor Benlloch, al Cuerpo Diplomático, a los miembros de las Cámaras Legislativas y a nuestra sociedad un suntuoso banquete.

En la mesa de honor tomaron asiento las siguientes personas:

Monseñor Benlloch, el presidente del Senado, señor Luis Claro Solar; el Ministro de Relaciones, señor Bello Codesido; el Nuncio de Su Santidad, Monseñor Aloise Masella; el Ministro de España, señor Almeyda y Herreros; el Superior General de los Mercedarios de España, y los Ministros y Embajadores de Brasil, Argentina y Cuba.

En los asientos restantes se colocaron los miembros del Cuerpo Diplomático, Ministros, Embajadores y Encargados de Negocios. Anotamos rápidamente a los representantes de Estados Unidos, Francia, Inglaterra, Holanda, Italia, México, Colombia, Uruguay, Bolivia, Paraguay, Panamá, Venezuela, Colombia, Japón, China y muchos otros. Todos ellos habían concurrido a la inauguración de la Basílica.

Entre los parlamentarios anotamos a los señores Eliodoro Yáñez, José Pedro Alessandri, Héctor Arancibia Laso, Samuel Claro Lastarria, Armando Jaramillo, Juan Enrique Concha, Arturo Lyon, Alfredo Barros Errázuriz, Rafael Luis Gumucio y varios más.

Se encontraban presentes también el General señor Contreras Sotomayor, el Capitán señor Aracena, el Capitán señor Quevedo, los señores Guillermo Pereira, José Pastor, Joaquín Fernández Blanco, Abraham Ovalle, Luis Gregorio Ossa, Pedro Opazo, Salvador Izquierdo y muchísimos otros cuyos nombres se nos escapan.

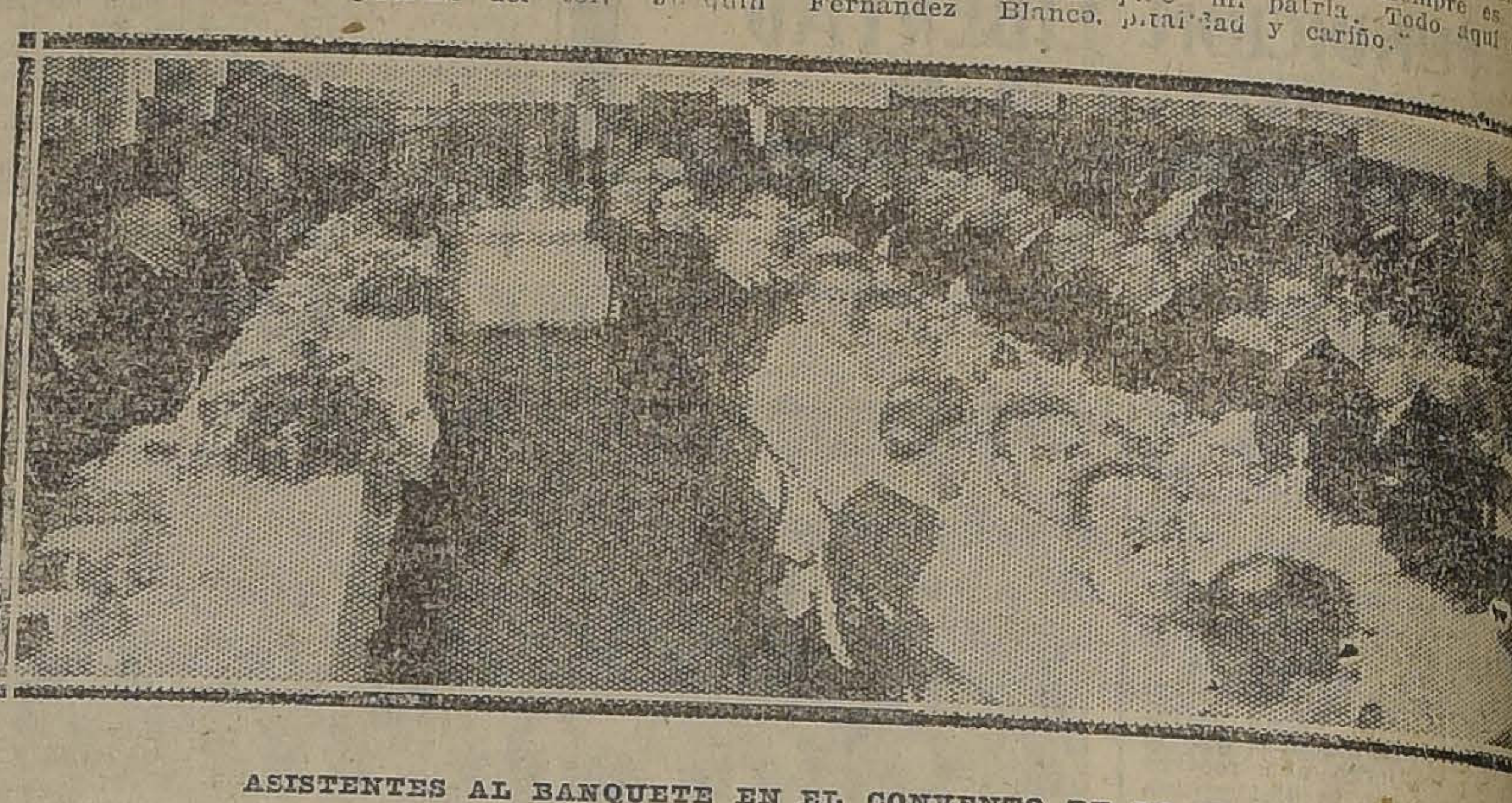

ASISTENTES AL BANQUETE EN EL CONVENTO DE LA MERCED

A los postres ofreció la manifestación el Superior de los Mercedarios R. P. Romero, quien en medio de los aplausos de la concurrencia se expresó en estos términos:

La Comunidad Mercedaria de Chile se siente hoy día orgullosa y feliz, de cobijar en sus claustros al purpurado más ilustre de España, al Eminentísimo Cardenal Benlloch.

Ha sido tradicional en nuestro templo de Santiago el esplendor de su culto. Por eso, cuando el Sumo Pontífice lo elevó a la categoría de Basílica quisimos celebrar tan magno acontecimiento con el brillo y suntuosidad, que el acto merecía.

Fué entonces cuando pensamos en la venida a Chile de un príncipe de la Iglesia. Nuestros ojos se fijaron en vuestra Eminencia. Anduvimos con suerte; habíamos elegido al más simpático y popular de los Cardenales españoles. La elección, fué celebrada y aplaudida en todas partes. Se trataba de una elección feliz; era la persona que se necesitaba: inteligente, sagaz, de amabilidad exquisita, carácter encantador, corazón noble y generoso amigo del rico como del pobre, he ahí las cualidades de nuestro cardenal. No os admiréis entonces, señores, que su viaje desde España a Chile haya sido un paseo triunfal.

Idolatrado por su pueblo, apreciado altamente por sus Reyes, venerado por su clero y por el Sumo Pontífice, con razón se le considera como el purpurado más distinguido de España. Bien lo merecéis Eminentísimo señor. Yo he sido testigo en vuestro viaje, como los habéis cautivado a todos, en todas partes.

Eminencia, somos los mercedarios redentores de cautivos, pero no quisiéramos por ningún motivo, redimiros de la cautividad en que ahora os tenemos. Quisiéramos que estuviérais siempre prisionero en esta tierra, con la seguridad, que nunca romperíamos las cadenas que os aprisionan, que son: nuestros afectos sinceros, nuestra simpatía y profundo respeto.

En este claustro que habéis honrado con vuestra presencia, se grabarán con letras de oro, las fechas memorables de los días pasados en vuestra grata compañía. Se conservará vuestro recuerdo con el cariño y veneración de hijos a su amado padre.

A las nuevas generaciones que pasen por estos claustros les diremos:

Aquí estuvo, en un día de re dos imborrables, el Cardenal loch, lustre y gloria de la I Romana.

Recibid Eminentísimo señor, to con este sencillo homenaje gratitud de los Mercedarios de le, que unidos en este hermoso a los amigos presentes, y distinguidas personas que nos acompañan, elevamos a Dios los fervientes votos por vuestra ra y felicidad personal.

**HABLA EL CARDENAL**

Apagados los aplausos que daron el discurso del R. P. Ro se puso en pie Su Eminencia Cardenal Benlloch, y en un profundo silencio, habló deciendo el honor que se le saba.

La improvisación del ilustre lado fué hermosa como todas que ha hecho en la capital sinceras palabras elogiando y deciendo la magnífica hospitalidad le los mercedarios chilenos, recibidas con una gran ovación.

El ilustre prelado dijo que al rir a Chile, él no había llegado su segunda patria, sino a su y agregó que casi no le extrañaba la regia hospitalidad de los mercedarios, pues ya que ellos chilenos, sino de sangre por lo cos completamente de corazón más natural parece no extrañar "En Chile entre los mercedarios entre los mercedarios de Chile jo el Cardenal—siempre es lo mi patria. Todo aquí es hospitalidad y cariño."

Una colosal ovación saludó últimas palabras del purpurado pañol.

**UNA POESIA DEL R. P. RABAZA**

A continuación se ofreció la palabra al R. P. Rabaza, de la comitiva cardenalicia, el que pronunció una hermosa poesía original que fué largamente aplaudida por los asistentes, los que, puestos de pie brindaron por el Cardenal Benlloch, por S. S. el Papa Pío XI y S. M. el Rey Alfonso XIII.

**LAS MONJAS SACRAMENTINAS ENVIAN SU REGALO**

A medio almuerzo se hizo entrega a Monseñor Benlloch, de un hermosísimo regalo enviado por las monjas Sacramentinas.

En voz alta Monseñor Benlloch alabó la hermosura y suntuosidad del envío y pidió a los concurrentes admiraran "la primorosa obra de manos monjiles", rasgo que mereció nutridos aplausos.

**MARIITA MAC-MILLER Y MONSEÑOR BENLLOCH**

". . . y cuando te vayas Cardenal dejarás herido mi corazón."

Estos dos versos, los últimos de la hermosa poesía que la niñita María Mac-Miller, "una monada vestida de reina—como dijo Monseñor Benlloch", pronunciará durante el almuerzo, merecieron una ovación para la pequeña poetisa, la que fué felicitada por el ilustre prelado quien hizo que la colocaran arriba de la mesa para que la niñita fuera vista por la concurrencia.

# BANDO DE PIEDAD DE CHILE

Ayer a las 2 de la tarde, los socios del Bando de Piedad de Chile (Anexo a la Vicuña Mackenna) practicaron una visita de caridad al Asilo de Niños Vagos de la calle San Alfonso. Concurrieron a esta visita numerosos socios de casi todas las secciones y varios miembros del directorio general.

En el asilo los niños se reunieron en uno de los patios donde desarrollaron un bonito programa artístico.

En su momento oportuno hizo uso de la palabra el vicepresidente del Instituto Andrés Bello, don Horacio Montes Sutil. Los niños aplaudieron con entusiasmo las palabras afectuosas del señor Montes.

La institución se hará cargo de las alcancías que servirán para recolectar fondos para la mantención del Asilo de Niños Vagos.

# PRIMER CONGRESO DE LA JUVENTUD CATOLICA

## AYER SE EFECTUARON GRANDES ACTOS DE CLAUSURA

Conforme al programa acordado, ayer en la mañana se efectuó en la Iglesia Catedral la gran misa y comunión general de los congresales de la capital y de provincias.

Desde temprano comenzó a reunirse en la Iglesia mencionada una gran cantidad de jóvenes y de otras personas que acudían al llamado que hiciera la Asociación de Estudiantes Católicos en el sentido de que este acto no fuera exclusivamente de la juventud sino que en él tuvieran participación todos los elementos católicos de la capital.

Después de la lectura del Evangelio, subió al púlpito el Presbítero don Clovis Montero, quien pronunció un elocuente sermón que conmovió profundamente a los asistentes.

Llegado el momento de repartirse la Sagrada Eucaristía se acercaron a la Santa Mesa más de tres mil jóvenes que recibieron el sacramento de manos del Nuncio de Su Santidad, el Excmo. señor Nuncio Apostólico, y de otros sacerdotes que ayudaron a oficiar la misa.

**EL GRAN ALMUERZO EN LA CASA DE EJERCICIOS DE SAN JOSE**

A las 12 1|2 del día se llevó a cabo en la Casa de Ejercicios de San José el gran almuerzo que la Mesa Directiva del Congreso ofrecía a las delegaciones de provincias.

Ofreció la manifestación en frases oportunas y elocuentes, el Secretario General del Congreso, señor Pedro Lira U.

Agradeció la manifestación en nombre de los delegados de provincias, el presidente de la delegación talquina, señor Enrique Munita. Los siguieron en el uso de la palabra el señor Emilio Tizzoni y el Pbro. don Daniel Merino.

Todos los oradores fueron largamente aplaudidos.

**EL SOLEMNE TE-DEUM DE ACCION DE GRACIAS**

A las 2 P. M. se dió comienzo en la Iglesia Metropolitana al solemne Te-Deum de acción de gracias por el éxito feliz con que ha sido coronado el presente Congreso, como igualmente para ponerle término con una fiesta religiosa.

En este acto hizo uso de la palabra el Pbro. don Francisco Javier Valdivia.

Terminado el Te-Deum la enorme concurrencia, encabezada por los Obispos asistentes, se dirigió formada en filas de cuatro al Templo Votivo Nacional, donde debía repartirse la bendición del Santísimo.

**EN EL TEMPLO VOTIVO**

Los desfilantes llegaron al Templo Sacramentino entonando diversos himnos religiosos y la Canción de Yungay.

En el interior del templo, el Iltmo. Obispo Monseñor Edwards, exhortó a la juventud.

A continuación, el Nuncio de Su Santidad, Monseñor Aloisi Masella, impartió la bendición con el Santísimo.

Al darse término a la ceremonia, los jóvenes entonaron la Canción Nacional y el himno "¡Cantemos al Amor de los Amores!"

**LA ASAMBLEA DE CLAUSURA EN EL COLISEO NACIONAL**

En el público y en el elemento católico había logrado despertar un extraordinario y justo interés esta Asamblea, en la cual se darían por terminados los actos del primer Congreso Nacional de la Juventud Católica.

En pocos minutos el amplio local del Coliseo se hizo materialmente estrecho para contener el enorme público que lo ocupaba en todas sus aposentadurías y pasillos.

Se dió comienzo a la Asamblea con na.

El tema Organización que debía finalizarse en esta reunión, había logrado interesar y apasionar a los jóvenes congresales; fué así como a esta sesión asistió gran número de ellos en cifra superior a 600.

A indicación del señor Presidente, se acordó levantar la sesión, a las 11 3|4, para dar lugar a las votaciones necesarias.

Antes de entrarse a debatir el tema indicado en la tabla, el Pbro. señor Merino, usa de la palabra para rogar a los congresales que observen durante la sesión, la mayor calma y tranquilidad.

Ofrecida la palabra sobre el informe de la Comisión presentada por el relator señor Eduardo Varas, hace uso de ella, el señor Enrique Rojo, para combatir el informe mencionado, invocando en favor de sus observaciones algunos

HOY ULTIMO DIA

que se exhibirá en la Joyería Alfonso Molina, Agustinas esquina San Antonio, en cuyos talleres fué fabricado el valioso y artístico anillo que las damas españolas obsequiarán al eminentísimo

CARDENAL BENLLOCH

la ejecución del Himno Nacional, el que fué coreado por la concurrencia.

En seguida ocupó la tribuna el señor Emilio Ossa Ossa, presidente fundador de la Asociación de Estudiantes Católicos.

El señor Ossa fué aplaudidísimo en varios pasajes de su discurso y al final de él.

A continuación usó de la palabra el Iltmo. Obispo de la Concepción, Monseñor Gilberto Fuenzalida, quien en el momento de ocupar la tribuna, fué saludado con una prolongada salva de aplausos, exteriorización del cariño y la simpatía que el señor Fuenzalida ha logrado conquistarse entre la juventud.

El señor Fuenzalida exhortó a la juventud en igual forma que el señor Ossa, a practicar sus deberes para con Dios, única manera de poder consagrarse con abnegación y perseverancia al servicio de los ideales del catolicismo.

Habló después el presidente de la Asociación de la Juventud de Concepción, señor Víctor del Solar Morel, felicitando a la juventud metropolitana por los sacrificios que se impusiera al dar feliz término al Congreso que se clausuraba en esos momentos.

Con la elocuencia que le es característica, usó de la palabra el señor Emilio Tizzoni, refiriéndose breve y brillantemente al verdadero ideal de la juventud. El público aplaudió calurosamente las palabras y la indicación del señor Tizzoni.

A pedido de la juventud asistente, habló el diputado señor Rafael Gumucio, quien arrancó calurosos aplausos a la Asamblea.

Hablaron después el Iltmo. Obispo de Temuco, Monseñor Prudencio Contardo y el Pbro. don Pedro N. Donoso.

Usó de la palabra, en seguida, el Excmo. señor Nuncio Monseñor Masella, para felicitar a la juventud por su valentía en confesar públicamente sus doctrinas y aspiraciones, y por el éxito que había logrado conquistar para el Congreso; expresó finalmente, que haría conocer a Su Santidad los anhelos de la juventud católica para que pronto sea llevado a los altares el Pontífice de la Comunión, Pío X. Las palabras del señor Masella fueron largamente ovacionadas por el público.

Cerró la Asamblea el Iltmo. Obispo Monseñor Edwards.

Terminada la Asamblea, los asistentes por indicación del Iltmo. señor Edwards, se trasladaron en masa a la residencia del Rvdmo. señor Arzobispo, donde tributaron al santo pastor de la Iglesia chilena el homenaje de su admiración, su cariño y de su obediencia. El señor Arzobispo no pudo agradecer verbalmente el homenaje de la juventud católica, debido a que se encontraba recogido.

En seguida los desfilantes se dirigieron al local de la Asociación de Estudiantes Católicos, desde cuyos balcones hicieron uso de la palabra los señores Luis Alejandro Avalos, Manuel Astica y el presidente de la Juventud de Valparaíso, señor Enrique Molina.

A las 8 y media de la noche, quedaban por terminados los actos públicos de este primer Congreso de la Juventud Católica, que durante dos a los círculos católicos. cuatro días ha mantenido interesa-

**LA ULTIMA SESION DE TRABAJO CELEBRADA EN LA MAÑANA DE AYER**

Ayer, a las 10 3|4 A. M., se efectuó en el Teatro de los Padres Franceses, la última sesión de trabajo del Congreso de la Juventud Católica.

Conforme al sorteo verificado, la presidió el delegado de la Juventud de Valparaíso, señor Enrique Moli- razonamientos que merecieron aplausos.

En seguida el señor Luis Pizarro Espoz, refutó brillantemente las razones expuestas por el señor Rojo.

Después de la disertación del señor Pizarro que mereció estruendosos aplausos de la asamblea, usan de la palabra, varios congresales, produciéndose entre ellos un vivo cambio de palabras. En esta emergencia, el presidente de las delegaciones de las provincias australes, señor Roberto Göldemberg, declara que él y las delegaciones que lo eligieron presidente, han venido a tratar concretamente este tema y que no aceptan disgresiones inútiles; pide finalmente que el debate sea tranquilo y que se deje hablar libremente a los congresales.

A continuación usan de la palabra, los delegados de las provincias de Chiloé, Llanquihue, Valdivia, Cautín, Malleco, Bío-Bío, Concepción, Arauco, Ñuble, Maule, Linares, Colchagua, O'Higgins, Valparaíso, Aconcagua, Atacama, Tarapacá, Antofagasta y Tacna, para expresar su aprobación al informe de la Comisión que organiza a la juventud por medio de diócesis estableciéndose en Santiago un Secretario Nacional, representativo.

Las delegaciones de Coqu Talca y Curicó se manifestaron en contra del proyecto del relator señor Varas.

**LA SEDE DEL PROXIMO CONGRESO**

En seguida el Congreso aprobó por aclamación, el siguiente voto, de los señores Ignacio García Henríquez y Enrique Cañas Flores:

El primer Congreso de la Juventud Católica de Chile, acuerda "Celebrar el segundo Congreso el año 1925, en Valparaíso".

**LA VOTACION**

De acuerdo con la indicación del señor Enrique Molina, presidente, y que fué aprobada por la asamblea, a las 11 3|4, se levantó la sesión, para proceder a la votación del informe del señor Varas Videla y del proyecto de organización parroquial propuesto por el señor Rojo.

Efectuadas las votaciones, en las mesas receptoras, designadas al efecto, se procedió a efectuar el escrutinio, el que dió el siguiente resultado:

Por el informe de la comisión, presentado por el relator señor Eduardo Varas, 321 votos.

Por el proyecto del señor Rojo, 65 votos.

En consecuencia, fué aprobado el informe de la Comisión; los congresales asistentes saludaron el resultado de la votación, con grandes demostraciones de entusiasmo, que reflejaron la simpatía que despertara entre la juventud el proyecto aprobado.

**PARTIDA DE LOS DELEGADOS**

Anoche partieron a sus provincias numerosas delegaciones; en la estación fueron despedidas por miembros de la mesa del Congreso y por los secretarios provinciales y gran número de congresales.

**PEDIDO A LOS CONGRESALES**

La Comisión Organizadora, nos encarga rogar a los señores congresales, que no entregaron ayer las bandas que se les repartió para la procesión, se sirvan devolverlas a la Asociación de Estudiantes Católicos. Agustinas 1038.

**EL SALUDO DE LOS DIOCESANOS DE CONCEPCION A SU OBISPO**

Como lo anunciamos oportunamente, el Sábado se llevó a cabo, en la gran biblioteca del Convento de los Reverendos Padres de San Agustín el saludo de los delegados de las distintas provincias de la Diócesis de Concepción, a su Prelado el Ilmo. señor Obispo Dr. don Gilberto Fuenzalida Guzmán.

A este acto concurrieron más de un centenar de jóvenes acompañados de varios sacerdotes de la diócesis y del señor Gobernador de Chillán, don Luis Arsenio Venegas.

El señor Manuel Rivas, delegado de Concepción, saludó en nombre de los jóvenes de la ciudad episcopal, al Iltmo. señor Obispo. Le siguieron en el uso de la palabra, don Eduardo Alvear, Presidente de las delegaciones de Maule; don Juan Antonio Coloma, Presidente de la de Bío-Bío y don Eduardo Aguayo, de la de San Carlos. Todos los oradores manifestaron la adhesión y el gran cariño que profesa la juventud de la Diócesis de Concepción a su ilustre Obispo y el deseo de secundarlo en sus trabajos apostólicos.

El Iltmo señor Fuenzalida contestó vivamente emocionado, dando gracias a Dios de encontrarse en medio de una juventud tan esfor[illegible] y llena de los más grandes [illegible]s.

[illegible]es de retirarse los jóvenes, el señor Obispo, les impartió [illegible] episcopal.

# HABRA CARRERAS EN EL CLUB HIPICO

## DURANTE CUATRO SABADOS PARA FINES DE BENEFICENCIA

El Gobierno ha dictado un decreto autorizando al Club Hípico de Santiago para que efectúe carreras extraordinarias durante cuatro Sábados próximos para fines de beneficencia.

En nuestra edición de mañana daremos a conocer las fechas precisas de estas reuniones hípicas.

# LA PROCESION DE LA VIRGEN DEL ROSARIO

## LA EFECTUARON AYER CON TODA SOLEMNIDAD LOS PADRES DOMINICOS

DURANTE LA PROCESION DEL ROSARIO

Con toda solemnidad se efectuó en la tarde de ayer en esta capital la procesión anual de la Virgen del Rosario, organizada por los Padres Dominicos.

Con este motivo, la superioridad de la Orden de estos religiosos, había confeccionado un programa de ceremonias.

En efecto, en la mañana se verificó en el templo, una solemne misa para cuyo objeto la Iglesia había sido engalanada artísticamente.

En la tarde, se verificó la procesión, partiendo ésta desde el templo de los Domínicos, ubicado en la calle Santo Domingo esquina de 21 de Mayo. Recorrió las principales calles cercanas al templo, pasando por la Plaza de Armas.

**PREDICA DEL PADRE URBANO**

Durante las ceremonias verificadas ayer en el templo de los Padres Dominicos, con motivo de las Fiestas de la Virgen del Rosario, predicó el Padre Urbano, quien forma parte de la delegación cardenalicia.

# LA MANIFESTACION DE AYER

**DE LA JUNTA DE VECINOS DE AVENIDA MATTA**

En el salón de actos de la Escuela Olea, en Avenida Matta, tuvo lugar a las doce y media del día de ayer el almuerzo que ofrecía la Junta de Vecinos de la 7.a, 8.a, 9.a y 10.a, Comunas de Santiago al Directorio recién elegido y con motivo de la personalidad jurídica concedida por el Supremo Gobierno.

Asistieron más de cien personas. Especialmente invitados concurrieron al acto el diputado señor Ismael Edwards Matte y los regidores señores Arturo Ramírez y Diego Escanilla.

Ofreció la manifestación el secretario de la Junta, señor Manuel Correa, contestando agradecido el presidente, don Aniceto Gallardo, en un elocuente discurso.

A continuación hicieron uso de la palabra, los señores Edwards Matte, Ramírez y Escanilla, prometiendo la pavimentación de la Avenida Matta y el alumbrado eléctrico de la misma.

Cerró la manifestación don Eulogio Molina, en una elocuente improvisación.

**DEFUNCION**

Ha fallecido nuestra querida, esposa y prima, señora

**María Galli de Urtelli**

Sus restos serán sepultados en el Cementerio General hoy Lunes 8 del presente, a las 4 P. M.

El cortejo partirá desde el Hospital de San Borja.

FEDERICO ORTELLI,
DELL'ORTO Hnos. Y
ABBONDIO VENINI

# UN LUNES DE IMPORTANTES REALIZACIONES

## Extraordinarias Ofertas de MENAJE, TAPICERIA y SANITARIOS

## Gran Liquidación de Cortes y RETAZOS de Seda

## Artículos de BLANCO a Precios de Saldo

**A LAS DUEÑAS DE CASA, A LOS JEFES DE FAMILIA, A TODAS LAS PERSONAS PARA QUIENES NO ES VANA LA PALABRA ECONOMIA, RECOMIENDA GATH & CHAVES ESTAS OCASIONES DE SUS ALMACENES.**

**EXCELENTE MERCADERIA, DE OPTIMA CALIDAD, NOBLE, PRACTICA, PARA REGALO O PARA USO DOMESTICO: SALON, COMEDOR, DORMITORIO, BAÑO Y COCINA.**

### EN MENAJE:

### SEMI PORCELANA Y LOZA

**SERVICIO "BANDA AZUL DE REY":**

**TAZAS** para café, a. . . . . . . . $ **2.25**

**TAZAS** para té, a $ **2.75**

**TAZAS** para desayuno, platos postre, dulce, extendidos u hondos; para mantequilla, Soperas, Teteras, Azucareros, lecheros, hueveras, tazas consomé, etc., etc.

**LIQUIDAMOS** gran variedad de tazas, platos, soperas, guiseras compoteras y salseras de distintos decorados.

**BOTELLAS** de greda porosa, para refrescar el agua, con platillo, importadas, desde $ **5.50**

**JUEGOS** para té, porcelana fina decorada, compuestos de: 6 tazas, tetera, azucarero y lechero grande; el juego. . . . . $ **39.50**

### COCINA:

ALUMINIO:

**CACEROLAS** importadas, varios tamaños, desde $ **6.90**

**OLLAS** de varios tamaños, desde $ **16.50**

**PAILAS**, pescaderas, esparragueras, lecheros, tazas, jarros, palmatorias, etc., etc.

**SOPERAS** con tapa, desde. . . . . $ **9.90**

### VARIOS:

**TETERAS** para agua, de fierro enlozado, desde $ **8.90**

**CAFETERAS** de hierro enlozado, blancas, desde. $ **10.80**

**JARROS** con tapa, enlozados, marrón, desde . . . . $ **3.90**

**ABRELATAS**, machetes, anafes, tirabuzones, cuchillos cocina, limpia ollas, bandejas, plumeros, escobillas, cedazos, hules para mesa, etc., etc.

**JARROS**, bacinicas y lavatorios de hierro enlozado

**JUEGOS** para lavatorio de loza inglesa, decorados con sombra verde, sobre fondo rosado; el juego . . $ **69.50**

### BRONCE NIQUELADO

**SERVICIOS** para té de bronce niquelado, varios modelos.

**TETERAS**, Lecheras, Azucareros, Paneras, Mantequilleras, Pisos para fuentes.

**CAFETERAS** de bronce niquelado, 12 tazas para servir, c|u. . . . . $ **19.50**

**TETERAS** con anafe de bronce niquelado, c|u. . . $ **34.50**

### PLAQUES Y FANTASIAS:

SALDAMOS:

**CENTROS** para mesa, compoteras, floreros, bandejas, jardineras, canastas, relojes, vasos, etc., etc., de plaqué.

**CUCHILLOS** y tenedores de alpaca.

### EN SOMBRERERIA:

A PRECIOS MODICOS

CALAÑESES de fieltro castor, colores de gran moda, modelos de perfecta elegancia, a $ 38.50, y. . . . . . . . . . $ **36.50**

CANOTIER inglés de paja rústica, ala con piquitos, muy livianos, a. . $ **14.55**

PANAMAS (sombrero de pita), variado surtido en modelos y clases, desde. . . . . . . . . . $ **17.50**

**MACETEROS**, "Floreros de Sevres, Floreros de loza y porcelana, joyeros, etc.

### CRISTALES Y VIDRIOS:

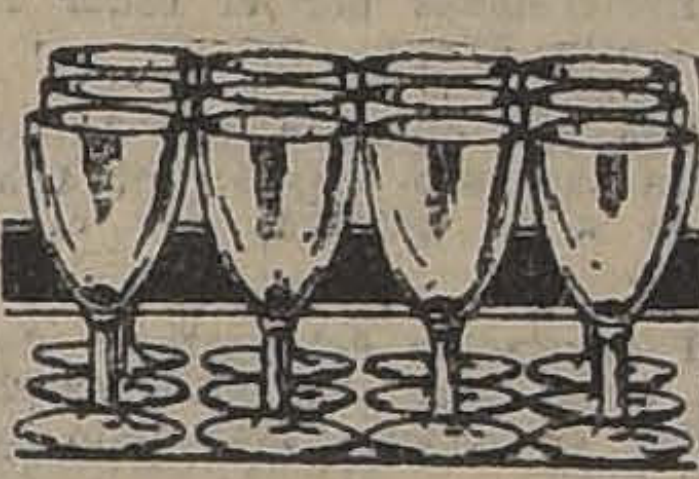

**SALEROS** de cristal, facetado, c|u. . $ **1.90**

**FLOREROS** de cristal, con aplicaciones de plata.

**POSACUBIERTOS** de 1|2 cristal "Portieux", la docena. . . . . $ **14.40**

**DULCERAS**, Compoteras, Queseras, Botellas, Jarros, Ensaladeras de cristal cortado.

**VASOS** cerveceros de vidrio blanco, c|u. . . . . . $ **0.90**

**VASOS** vineros de vidrio blanco, c|u. $ 0.60 y. . . . $ **0.50**

**COPAS** vineras de vidrio blanco, cada una. . . . . $ **0.45**

**NOTA:** Además encontrarán nuestros clientes una infinidad de otros artículos a precios sumamente rebajados, que sería muy largo detallar.

### EN TAPICERIA:

**TAPICES**, extenso y variado surtido, especiales para tapia de muebles y cortinados, diversidad de clases, estilos, dibujos y coloridos; el metro, desde . . $ **19.00**

**STORES** de punto, extensos surtidos en calidades, estilos y dibujos, con y sin vuelo, c|u. $ **18.50**

**CAMINO YUTE** especial para pasadizo, con y sin guarda, artículo de calidad superior; el metro, desde $ **6.50**

**LINOLEUM**, ancho 180 centímetros, pintado, imitación parquet, calidad extra, varios dibujos, el metro. $ **22.80**

**LONA** de hilo, ancho 185 centímetros, especial para carpa y toldo, lista lacre y cáscara, el metro. $ **35.00**

**CARPETAS** felpa, extenso surtido en tamaños y colores, con bonitos flecos, desde. . . . . $ **128.00**

### EN SANITARIOS:

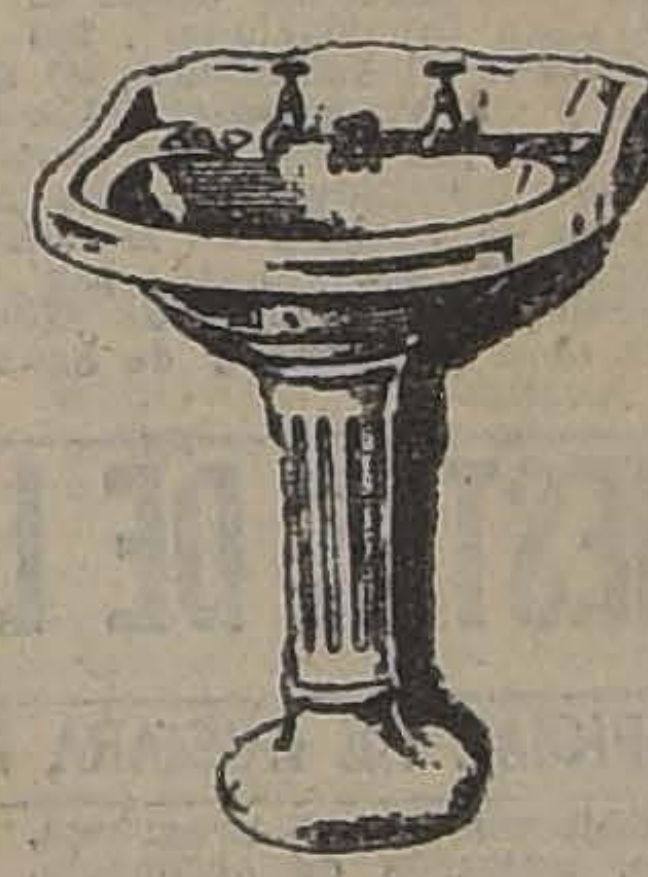

**TAZAS** para excusado, artículo de loza inglesa reforzada, amarilla por fuera, blanco interior, con trampa "S", a. . . . $ **59.50**

**LAVATORIOS** murales de loza inglesa, frente ovalado o cuadrado, de 64x46 ctms., con sus correspondientes llaves, para agua fría o caliente, desagüe y pitón de bronce niquelado, a. . $ **129.30**

**LAVATORIOS** pedestales de loza inglesa, frente cuadrado, con sus llaves para agua fría y caliente, desagüe y pitón de bronce niquelado, a. . . . . . . $ **279.30**

**LAVAMANOS** de loza inglesa, apropiados para oficina, con una llave, desagüe y pitón de bronce niquelado, a. . . . . . . $ **75.00**

**BIDET** con dos llaves y desagüe automático, todos los fittings importados, tipo muy cómodo y elegante, a. . . . . . . . $ **240.00**

**EXCUSADOS** silenciosos con estanque de loza, tapa laqueada y demás accesorios, a. . $ **370.00**

**PAÑERAS** de bronce niquelado, artículo muy sólido, pieza de baño, a $ **11.90**

**JABONERAS** de bronce niquelado, a. . . . . . . $ **5.50**

**ADEMAS** ofrecemos a precios muy rebajados: Tapas para excusado, linoleum, lamparitas, para velador, pilas secas "Columbia", papel higiénico, lluvias de 1 llave, espejos, repisas, jaboneras, toalleros, etc., etc.

### EN SEDERIAS:

## ¡RETAZOS! ¡RETAZOS!

Esta oferta de retazos comprende todas las calidades de seda de las que se componen nuestros surtidos de la presente estación.

A PRECIOS DE RECLAME

**CREPE** Georgette, en colores, calidad muy fina, el metro. . . . . . . $ **19.60**

**CREPE** de Chine, en pura seda, colores y negros, el metro. . . . . . $ **19.90**

**CREPE** Marocain, hilo y seda, artículo lavable, a $ **11.90**

**PONGE** de pura seda, japonés, espléndidos colores, a. . . . . . . . $ **9.80**

**PONGE** de pura seda, doble ancho, para ropa interior, a . . . . . . . . $ **16.80**

**CREPE** Marocain, pura seda, calidad finísima, . . . $ **49.00**

**RASO** tramado, en colores y negro, para, disfraz, a $ **8.40**

### EN BLANCO:

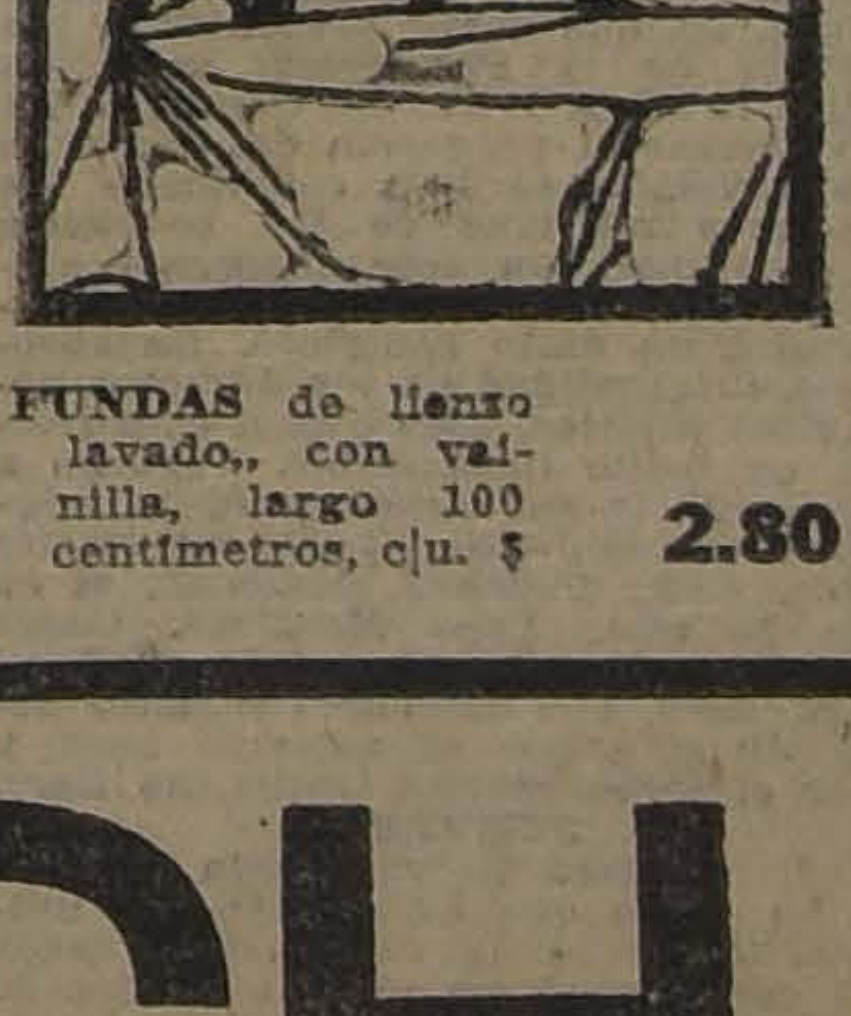

**FUNDAS** de lienzo lavado,, con vainilla, largo 100 centímetros, c|u. $ **2.80**

### FIESTA DE LA PRIMAVERA

**TRAJES DE DISFRAZ.** —Enorme y variado surtido,, en el 2.o piso. Confección hombres y confección niños.

En el 3.er piso. Confección señoras y confección niñas.

**GENEROS PARA TRAJES DE DISFRAZ:** En tejidos y Sederías, variedad de gustos y clases.

EN JUGUETERIA: Inmenso surtido de máscaras, bigotes, narices, anteojos, pitos, antifaces, etc., etc.

**PRECIOS MUY CONVENIENTES**

**CUADRADOS** de lienzo lavado, con vainilla, tamaño, 65x65, c|u. $ 4.20 a. . . . . . . . . $ **3.80**

**SABANAS** de crea especial, 2 plazas, a $ 17.30; para 1 1|2 plazas, a $ 15.806 para 1 plaza, $ 14.80, y. . . . . . . $ **11.90**

**COLCHAS** blancas, tejido único de abejas, tamaño 200x230, a $ 29 50 centacos; 160 por 200, a. . . $ **24.50**

**COLCHAS** de piqué, artículo grueso, para 1 1|2 plazas, a $ 34.50; para catrecito, a. . $ **16.90**

**TOALLAS** afelpadas, muy rica clase, tamaño grande, a a $ 6.90 y . . $ **3.25**

**GENERO** esponja, tipo grueso, especial para sábanas de baño, el metro. . . . . . . $ **19.50**

**SERVILLETAS** de mesa en damasco superior, cada una $ 1.95 y . . . $ **0.95**

**LIENZO** Gath y Chaves, calidad extra, ancho 85 centímetros; la pieza de 20 yardas, a $ 29.50; el metro. . . . . $ **1.70**

**SABANAS** para baño en género esponja de color, tamaño 120 x 200 c|u. . . . . . $ **32.50**

**UN LOTE** de manteles de damasco, medio hilo, tamaño 200x250, 200x300, 200x350 y 200x450, a precios interesantes.

## A los clientes del interior de la República

Tratándose de ofertas transitorias de mercaderías en pequeñas cantidades, no nos es posible asegurar el cumplimiento de los pedidos de provincias para los artículos detallados en este aviso..

# GATH & CHAVES

# EL GOBERNADOR DE PUTAENDO ESTIMA QUE LA LEY DE CAMINOS DEBE SER REFORMADA

## ENCUESTA DE "LA NACION"

**Una de las leyes de mayor trascendencia despachadas por el Congreso en los últimos años, ha sido sin duda la de Caminos, pues, ella viene a facilitar la solución del problema de las comunicaciones, al que está estrechamente vinculada la vida económica nacional. La obtención de esta ley dió origen a arduas discusiones y "La Nación" aportó a ellas, en repetidas ocasiones, el contingente de su criterio y desde su columna editorial alentó con optimismo a los que querían su aprobación. La ley, por fin, fué dictada y desde el comienzo de su aplicación una esperanza de florecimiento y de progreso nació en los que creen que ella es beneficiosa para el país ya que abre la puerta a un mayor rendimiento de las actividades de la agricultura y de la industria. Pero la aplicación de esta ley ha producido protestas y hasta malestar en el gobierno local de muchas comunas del país que se sienten excesivamente gravadas con ella. La ley ha sido por esto, colocada, aparentemente tal vez, ante la opinión pública en tela de juicio. Existe la necesidad, por lo tanto, de establecer la verdad sobre los efectos, beneficios, ventajas o desventajas de ella. Para llegar a este resultado, "La Nación" ha creído conducente y práctico consultar las opiniones autorizadas y, al efecto, ha recurrido al pensar de los Intendentes, Gobernadores y Alcaldes del país, que han tenido que experimentar y apreciar los efectos de la ley. Esta consulta ha sido acogida con entusiasmo y tenemos ya en nuestro poder numerosas respuestas. Publicamos esas opiniones con la seguridad de que la resultante de ellas proyectará una síntesis concluyente sobre la cuestión.**

**He aquí lo que nos responde el Gobernador de Putaendo, señor José Ramón Zalazar:**

"Putaendo, 3 de Octubre de 1923. —Senor Director de "La Nación"

En respuesta a la encuesta de ese diario dirigida a tomar la opinión de las autoridades del país sobre las bondades y defectos que a la fecha hayan observado en la aplicación de la Ley de Caminos vigente, por lo que a este Departamento respecta, puedo manifestarle lo siguiente:

1.o ¿Qué beneficio concreto o material ha traído a su comuna el ejercicio de la ley de caminos?

**LA COMPOSTURA DE LOS CAMINOS QUE ESTABAN INTRANSITABLES.**

SEÑOR JOSE RAMON SALAZAR

2.o ¿Qué dificultades ha introducido en las finanzas municipales la cuota con que grava la ley a los Municipios?

**QUE NO HAY FONDOS PARA EL SERVICIO DE LAS CALLES DE LA CIUDAD.**

3.o ¿Cree usted que la ley debe ser reformada o suprimida, lisa y llanamente?

**LA LEY DEBE SER REFORMADA.**

4.o ¿Qué fórmula cree usted que podría adoptarse en una ley para no postergar la formación de una buena red de caminos?

**ESTO ES MATERIA DE ESTUDIOS POR TECNICOS.**

Dios guarde a usted.—José Ramón Salazar."

## SOCIEDAD UNION COMERCIAL

### HOY CELEBRA EL 27 ANIVERSARIO

Hoy celebra esta meritoria Sociedad su 27.o aniversario social, fecha que conmemorará efectuando la transmisión de la dirección, a las 6.30 P. M., con asistencia de los socios y sus familias.

El nuevo Directorio que entra en funciones está compuesto por los señores: presidente, Carlos Salinas O.; vice-presidente, Alberto Bacciarini; secretario, Daniel López Ossa; tesorero, Juan de D. Gallegos; Manuel 2.o Arancibia, Manuel Cornejo, Joaquín Ipinza, Ricardo Jara C., Horacio Leiva, Guillermo Miranda, Nicolás Orezzoli, Julio Prado Amor, José Ramsay, José Miguel Rossier, Benjamín Valle, Daniel E. Vial, Felipe Vuletich.

## ACADEMICOS DE LA FACULTAD DE LEYES

### FUERON DESIGNADOS AYER LOS SEÑORES CARLOS ALDUNATE SOLAR Y PEDRO AGUIRRE CERDA

Conforme a la citación que se le hiciera, en la tarde de ayer se llevó a efecto la reunión a que había sido convocada la Facultad de Leyes y Ciencias Políticas de la Universidad de Chile.

El objeto de esta reunión era la designación de Académicos de esa Facultad.

Practicado el escrutinio correspondiente, salieron elegidos los señores Carlos Aldunate Solar y Pedro Aguirre Cerda.

## LA CONFERENCIA DE HOY

### JOAQUIN EDWARDS BELLO HABLARA EN EL TEATRO ESMERALDA

El eminente escritor, señor Joaquín Edwards Bello, ha accedido a dar hoy día una conferencia en el Teatro Esmeralda.

El señor Edwards Bello hablará sobre "Politiquería y Fascismo", tema que ha interesado grandemente y sobre el cual el autor sabe mucho. Esta conferencia es de carácter enteramente popular y de una índole altamente constructiva.

El acto que se llevará a cabo es el siguiente:

"Politiquería y Fascismo". — Conferencia por el señor Joaquín Edwards Bello.

Romanzas por los tenores Araujo y Pacheco.

Recitaciones por el señor N. de la Sotta Fraga.

Tonadas chilenas por la señora Rosa Acevedo Hernández, acompañada a la guitarra por el señor Páez.

Presentación del portento de cinco años, una verdadera émula de Berta Singerman, Margarita Núñez del Prado.

Trío España, que presentará las mejores piezas de su repertorio, tanto en cantos como en bailes regionales españoles.

## SECRETARIO GENERAL DE LA UNIVERSIDAD DE CHILE

### EL CLAUSTRO PLENO UNIVERSITARIO FORMA AYER LA TERNA QUE DEBERA ENVIARSE AL SUPREMO GOBIERNO

### Ocupa el primer lugar en la terna el distinguido hombre público don Ricardo Montaner Bello

En conformidad a lo acordado por el Consejo de Instrucción Pública, en su sesión del 6 de Agosto, ayer a las 5 y media de la tarde, se reunió en el salón de Honor de la Universidad, el Claustro Pleno Universitario, con el objeto de designar las personas que habían de formar la terna para optar al cargo de Secretario General de la Universidad de Chile, vacante por el fallecimiento de don Octavio Maira.

La reunión de ayer del Claustro Pleno, congregó a un numero bastante numeroso de miembros de las diversas facultades universitarias, distinguiéndose por su concurrencia al Salón de Honor de la Universidad, los más antiguos y prestigiosos educacionistas del país. La intelectualidad chilena se hizo representar ayer brillantemente en la sala universitaria y la concurrencia sobrepasó a todos los cálculos previstos.

La reunión fué presidida por el Rector de la Universidad, don Gregorio Amunátegui, ocupando además la mesa directiva, los señores Pedro Mondaca, Vive-Rector e Inspector General.

Abierta la sesión y leída y aprobada el acta de la sesión anterior, el señor Amunátegui, dijo:

"El objeto de la presente sesión, es formar la terna que deberá enviarse al Gobierno, para el nombramiento de Secretario General de la Universidad, vacante por el fallecimiento de don Octavio Maira. Se procederá a votar por la persona que deberá ocupar el primer lugar en dicha terna".

Uno de los asistentes propuso que se votara de acuerdo con el orden alfabético de las listas de miembros de las diversas facultades, temperamento que fué aprobado por la sala. El Rector señor Amunátegui invitó entonces, a los secretarios de las facultades a concurrir a la mesa directiva, con el objeto de facilitar y fiscalizar la votación y el escrutinio.

Antes de procederse a la votación, se declaró el número de votantes, 171, y se estableció que la mayoría absoluta necesaria para ocupar el primer lugar de la terna, era de 86.

La votación se efectuó por orden alfabético, pasando cada uno de los votantes, a la Mesa Directiva, en donde fueron depositados los sufragios. El escrutinio de la votación, dió el siguiente resultado:

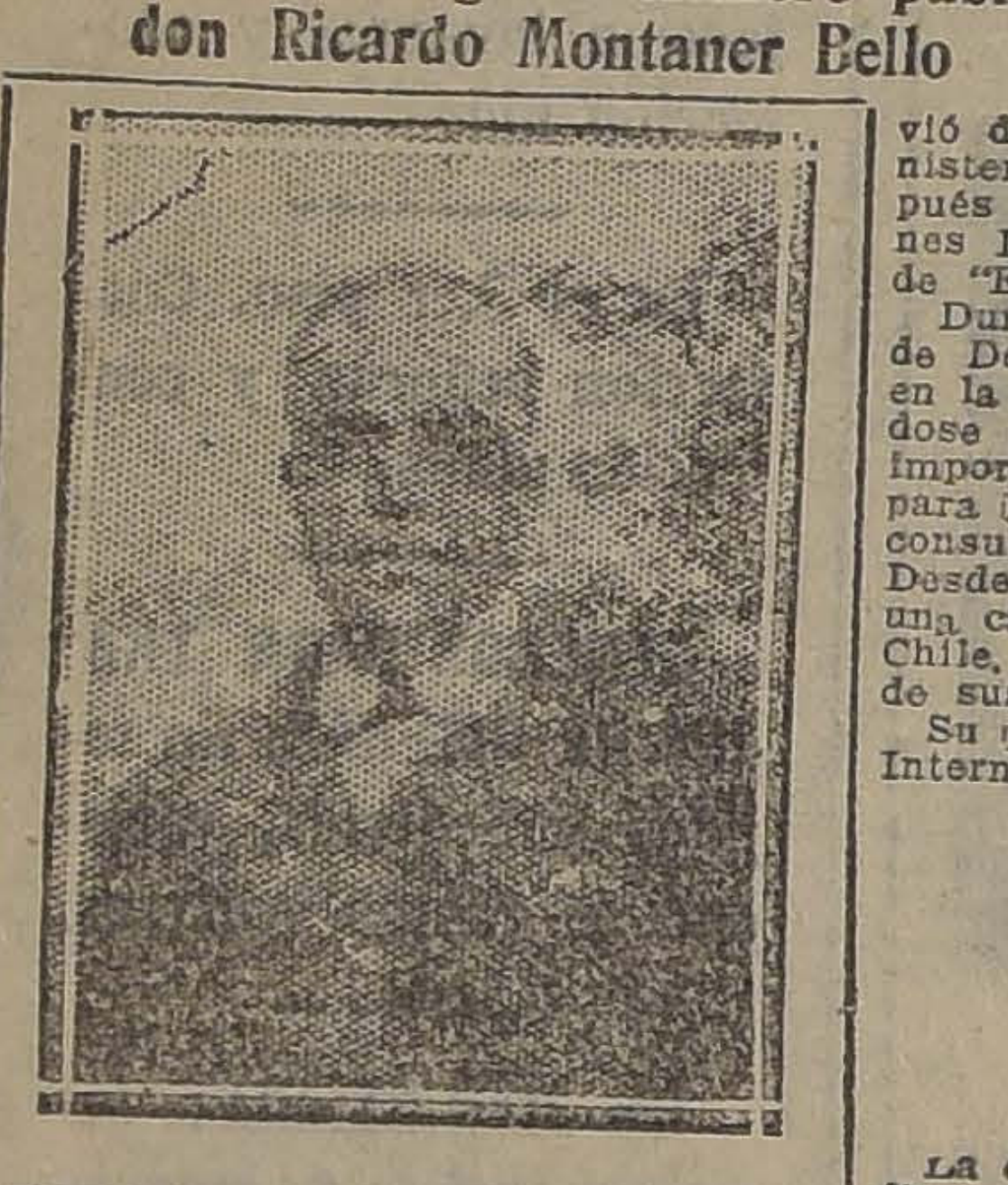

DON RICARDO MONTANER BELLO

| | |
|---|---|
| Por don Ricardo Montaner Bello | 92 votos |
| Por don Leonardo Lira | 56 " |
| Por don Luis Puga | 20 " |
| Por don Gustavo Lira | 1 " |
| En blanco | 2 " |

Proclamado el resultado de la votación que fué recibido en medio de entusiastas aplausos, el Presidente solicitó la opinión de la sala, para designar las otras dos personas que habían de ocupar los otros lugares en la terna. Se propuso a los señores Hernán Echeverría Cazotte y Carlos Charlín, insinuación que fué aceptada por unanimidad.

Terminado el acto y levantada la sesión, un grupo numeroso de miembros de las facultades, concurrió a la residencia de don Ricardo Montaner Bello, con el objeto de expresarle sus felicitaciones por la distinción de que había sido objeto de parte del Claustro Pleno Universitario, exteriorizándose el sentimiento general de que el resultado de la elección, efectuada sin dificultades de ninguna especie, era la cristalización del afecto que se ha granjeado el señor Montaner Bello en los círculos intelectuales del país.

**CON EL SEÑOR MONTANER BELLO**

Tuvimos ayer oportunidad de conversar brevemente con el señor Montaner Bello, en su casa habitación, cuando se encontraba rodeado de los amigos que fueron a felicitarle.

—La distinción que me ha conferido el Claustro Universitario, me llena de sorpresa y satisfacción, y demuestra que los amigos de la Universidad, han sido muy amables para conmigo. Mis labores dentro de la Universidad, al recibir el nombramiento del Gobierno, no serán otras que las de colaborar leal y activamente a la que efectúa actualmente el Rector don Gregorio Amunátegui. No desconozco que es un puesto de responsabilidad y de sacrificio, pero a él entregaré todos mis esfuerzos y todas mis actividades, tanto por el cariño que siento por nuestra Universidad, como por seguir las huellas de mis antepasados, uno de los cuales fué el primer Rector de la Universidad chilena.

El señor Montaner Bello, era objeto en esos momentos, de los parabienes de sus relaciones y por eso hubimos de suspender la charla que con el habíamos iniciado.

**LA PERSONALIDAD INTELECTUAL DE DON RICARDO MONTANER BELLO**

Don Ricardo Montaner Bello ocupa un lugar descollante en la vida intelectual chilena. Sus diversas actuaciones como escritor de nota, educacionista, jurisconsulto e historiador, le han hecho merecedor al cargo que con fecha de ayer le confiriera el Claustro Pleno Universitario, y que equivale al más alto reconocimiento a su labor cultural dentro y fuera del país.

Nació don Ricardo Montaner Bello en 1868, siendo sus padres don Ricardo Montaner y la señora Elvira Bello de Montaner. Descendiente en línea directa del sabio don Andrés Bello heredó las aficiones literarias e intelectuales de su abuelo, demostrando desde sus primeros años una marcada tendencia hacia la poesía y la literatura. Sus primeros estudios fueron hechos en el Colegio de los Sagrados Corazones, para continuarlos más tarde en el Curso de Leyes de la Universidad de Chile. En 1888 obtuvo un primer premio en el certamen abierto por el Taller Ilustrado de Santiago, con su inspirada composición poética "Canto a los Mecenas de Chile". En ese mismo año se fundó en esta capital el Ateneo de Santiago y el Club del Progreso, entidades culturales que han jugado un importante papel en el desarrollo intelectual del país. Ocupó durante algunos años el cargo de cronista de "La Tribuna" y colaboró brillantemente en la "Revista del Progreso".

Durante los días amargos de la revolución del 91, don Ricardo Montaner tomó un puesto en las filas que combatieron al Gobierno de Balmaceda, y con el grado de Capitán intervino en las batallas de Concón y Placilla.

Vuelta la normalidad al país, sirvió durante algún tiempo en el Ministerio de la Guerra, pasando después a reemplazar a don Hermógenes Pérez de Arce en la Redacción de "El Mercurio" de Valparaíso.

Durante 17 años ha sido profesor de Derecho Internacional e Historia en la Academia de Guerra, destacándose durante este período por su importante obra histórica "Apuntes para la Historia Argentina", obra de consulta de gran valor documental. Desde el año 1911 sirve con brillo una cátedra en la Universidad de Chile, a la cual dedica gran parte de sus energías y actividades.

Su profunda versación en Derecho Internacional le ha hecho desempeñar comisiones de gran importancia para la Patria. Es actualmente árbitro por parte de Chile en el cumplimiento del Tratado de Arbitraje suscrito con Suecia y en numerosas ocasiones ha sido consultado por el Supremo Gobierno sobre asuntos que atañen al interés nacional.

Su labor de publicista es amplia y abarca en especial temas de Derecho e Historia. La Revista Forense Chilena le ha contado entre sus mejores colaboradores, notándose entre sus trabajos más completos, los "Estudios Jurídicos y Sociales de la Guerra ruso-japonesa desde el punto de vista internacional", los "Estudios sobre el feminismo, el anarquismo y el voto popular"; los estudios sobre las obras del sociólogo austriaco Gumplowetz y los Estudios para la cátedra de Derecho de la Academia de Guerra. Su obra "Derecho Internacional de Guerra" es una obra completa y de gran interés jurídico.

## LAS GRANDES FIESTAS DE LA PRIMAVERA

### EL PROGRAMA OFICIAL SE INICIARA EL MIERCOLES 10

La celebración de las tradicionales fiestas de la Primavera ha provocado este año un entusiasmo extraordinario, que se ha visto realzado por el acuerdo a que llegaron las diferentes colectividades estudiantiles para celebrarlas en común, lo que permitirá juntando los preparativos y elementos de esas instituciones, presentar un programa de festividades que superará en brillo y animación a todas las fiestas de Primavera realizadas hasta ahora.

**ANUNCIO DE LAS FIESTAS**

Desde hoy recorrerá las principales calles de la ciudad un artístico carro iluminado, murgas y bandas de clarines, anunciando la llegada de las grandes fiestas primaverales, y distribuyendo proclamas en que los estudiantes unidos invitan a todo Santiago a celebrar, con la alegría de siempre, las clásicas festividades.

Por otra parte han sido repartidos profusamente en el centro los affiches de las fiestas, premiados por la Federación Nacional de Estudiantes. Uno de ellos es obra del señor Víctor Oyarce, (Orion) joven dibujante de Sucesos. El affiche del señor Oyarce ha recibido unánimes y entusiastas elogios por su originalidad y acabada factura. La impresión del affiche constituye un éxito para la Litografía Marinetti que la tuvo a su cargo.

**EL COMITE DE LAS FIESTAS**

El Comité General que tendrá a su cargo la organización y dirección del programa de las fiestas de la Primavera de este año ha quedado constituído por miembros de la Federación Nacional de Estudiantes y de la Federación Universitaria en la siguiente forma:

Presidentes, señores Raúl Slater y Alfredo Cruzat T.

Propaganda, señores Alejandro Torres V. y Osvaldo Saguez.

Velada bufa, señores Osvaldo Saguez y Arturo Natho.

Circo Universitario, señores Alejandro Torres V. y Leopoldo Panatt.

Bailes en el Cerro, señores Luis Escala y G. Tonham.

Farándula, señores Fernando Celis y Julio Torres.

Club Hípico, señores Slater y Cruzat.

Corso, señores Fermín Donoso S. y Ernesto Prieto.

Tesorero, señor Arturo Natho.

Las comisiones funcionan simultáneamente en los locales de ambas instituciones, o sea Bandera 542, Federación Nacional y Nueva York 81, Federación Universitaria.

La venta de las entradas, que se efectuará desde hoy, se atenderá en el local de la Federación Nacional, de 10 a 12, y de 2 a 8 P. M.

**DESARROLLO DE LAS FIESTAS**

El programa oficial de las fiestas se iniciará, como queda dicho el Miércoles 10 y continuará durante los días de la semana, hasta el Domingo 14, en que se finalizará con la reprisse, en la noche, de la función del Circo Universitario.

**MIERCOLES 10**

Velada Bufa y presentación de las Reinas.

El programa de las fiestas tendrá un brillante comienzo, el Miércoles 10 con la función de Velada Bufa, en que serán presentadas las reinas de la Primavera, señoritas Sara Ekdahl y Haydée Casassus. Para formar el programa definitivo de esta velada se han combinado los mejores números de las funciones que preparaban separadamente ambas Federaciones, con lo que se obtendrá un éxito completo. La absoluta originalidad de los números artístico y bufos, aseguran a esta fiesta un brillo insuperable. Tendrán a su cargo la parte cómica de la velada nuestros mejores bufos universitarios, como Pedro J. Malbrán, el as de la risa, Pepe Martínez, Oscar Donoso, Alberto Cumplido, Solivelles, Lois, etc. La parte musical será dirigida por el maestro Soro y por el joven artista Guillermo Farr.

**JUEVES 11**

**Circo Universitario**

La carpa que levantarán los universitarios en la noche del Jueves 11 congregará un público numeroso que tendrá oportunidad de presenciar un verdadero encuentro de chistes, salidas cómicas, piruetas, bufonadas, etc., por nuestros más aplaudidos tonnis estudiantiles. Junto a Malbrán, Martínez, Cachiporra y otros tonys consagrados, actuarán tonys que han sido sometidos a un verdadero entrenamiento para este campeonato de la risa, como Cola de Mono, Canasto de Humo, [illegible] etc. Figuran en el programa, asimismo, números de acrobacia, trapecio, equilibrio, etc., a cargo todos de estudiantes, que mantendrán en tensión nerviosa a las damas asistentes. La dirección del Circo advierte esto a fin de deslindar responsabilidades. Números exóticos, excentricidades, bailes, zapateo americano, presentación de hombres-fieras, etc., completan el número de novedades que se ofrecerán al público en la noche de la risa.

Las localidades para esta función extraordinaria están a la venta en la Federación Nacional, Bandera 542, desde hoy.

**VIERNES 12**

**Día de los Estudiantes**

La fecha tradicional del Día de los Estudiantes será celebrada este año el Viernes 12, que es feriado nacional, lo que permitirá a todo el mundo, sin distinción de ocupaciones, participar en los numerosos espectáculos y fiestas de ese día. Las alegres comparsas de disfrazados pondrán, una vez más, una nota de alegría, de animación y colorido en la ciudad. Las murgas, los clarines, los coros, completarán el brillo de las festividades e invitarán a todos a dejar por un momento las severas preocupaciones de la vida y a participar en las fiestas de la juventud, envolviéndose en su torbellino de sana alegría.

**PASEO DE LOS DISFRAZADOS**

Siguiendo la clásica costumbre, se iniciará el Día de los Estudiantes, con el paseo de los disfrazados por el centro de la ciudad, que presentará en esa ocasión un aspecto inolvidable con el brillo y colorido de los trajes, el son de las músicas, el bullicio de las murgas y las voces de alegría. De 10 a 12 M., tendrá lugar un gran festival de Primavera en la Plaza de Armas, en que participarán las murgas y las bandas de la guarnición. Números de sorpresa, bufonadas, batalla de serpentinas, coros, rondas de disfrazados, completarán la atracción de este número de tan simpáticos caracteres. A la misma hora tendrá lugar el Concurso de Murgas para el cual se han fijado los siguientes premios: 1.o $ 500, 2.o $ 350, 3.o $ 200 y 4.o $ 100. Las inscripciones de murgas se atienden en Nueva York 81 y Bandera 542.

**LA MATINEE DE FANTASIA**

A las 3 P. M., del Viernes 12, Día de los Estudiantes, se dará comienzo a la gran matinée de fantasía en el Cerro, número que obtiene todos los años un completo éxito. La comisión encargada de la preparación de la matinée ha trabajado activamente todos estos últimos días a fin de asegurarle un completo éxito en forma que la concurrencia se retire ampliamente satisfecha. Así se ofrecerán numerosos actos de sorpresa, concursos de disfraces, bufonadas, tocatas de murgas, etc. El baile será amenizado por todas las bandas de la guarnición y las mejores orquestas de Santiago. El buffet, controlado directamente por la comisión, estará a cargo de un acreditado especialista y será a bajos precios.

**LA FARANDULA ESTUDIANTIL**

Terminada la matinée se iniciará el desfile de la Farándula estudiantil que este año promete alcanzar extraordinarias proporciones por el número de carros y carruajes inscritos y la agregación de numerosos detalles, como distribución de trecho en trecho de murgas y bandas de clarines que mantendrán en constante y bulliciosa animación al desfile de los disfrazados. Las inscripciones para la farándula son ya numerosas y revelan el franco entusiasmo que existe entre los particulares y casas comerciales por participar en ella. Como se sabe para este espectáculo se ha abierto concurso con los siguientes premios:

a) **Carros alegóricos:** 1.o $ 1,000, 2.o $ 800, 3.o $ 500, 4.o 350 y 5.o $ 150.

b) **Autos y carruajes adornados:** 1.o $ 500, 2.o $ 300, $ 3.o $ 200, 4.o $ 100.

Las casas comerciales podrán participar en la farándula con carros de réclame adornados artísticamente. Las inscripciones para la farándula son gratuitas y se atienden en la Federación Nacional, Bandera 542.

**EL GRAN BAILE DE DISFRACES EN EL CLUB HIPICO**

La serie de espectáculos que constituirán las festividades del Viernes 12, Día de los Estudiantes, tendrá un brillante término con el gran baile de disfraces en el Club Hípico. Este amplio y hermoso local presentará en esa ocasión un aspecto fantástico. La iluminación del Club Hípico para esa noche será la mayor que se haya hecho en Chile. Las terrazas, los jardines, surtidores, etc., estarán adornados con guirnaldas y luces de variados colores. El baile será amenizado por todas las bandas de la guarnición y por las mejores orquestas de la capital. A juzgar por todos los preparativos que ha realizado la comisión que tiene a su cargo la preparación de este baile, podemos asegurar que él constituirá el más brillante espectáculo realizado en nuestro país en fiestas de la Primavera. Asistirán al baile, especialmente invitados, el Presidente de la República, Ministros de Estado, Cuerpo Diplomático, etc.

Las entradas para el baile se encuentran en venta desde hoy en la Federación Nacional, Bandera 542, al precio de: Caballeros, $ 10; señoritas, $ 7; federados, $ 5. Estas entradas valdrán al mismo tiempo para la matinée de fantasía de la tarde.

**OTRAS FESTIVIDADES**

En nuestra edición de mañana daremos amplios detalles relativos a las numerosas e interesantes festividades que se desarrollarán durante el día Sábado 13 y que están llamadas a alcanzar el más lisonjero éxito. Entre ellas figurarán un gran festival de murgas de 10 a 12 M., en la Plaza de Armas, una gran matinée de fantasía con números de circo al aire libre, sorpresas, etc., y baile y fuegos artificiales en la noche. El Domingo 14 se efectuará el tradicional Corso de Flores en la Quinta Normal y en la noche reprisse obligada del Circo Universitario.

## VIDA ESTUDIANTIL

### CENTRO "LICEO DE APLICACION

### CURSO GRATUITO DE TAQUIGRAFIA

Hoy se inician las clases gratuitas de Taquigrafía para los socios del Centro.

Funcionarán en el local del Liceo los días Lunes y Miércoles, de 6.30 a 7.30 P. M.

Los socios que aun no se hayan matriculado, pueden hacerlo durante el día de hoy.

**FIESTAS DE LA PRIMAVERA**

Se ruega a los socios que deseen enviar proyectos para el carro, que sacará el Centro, que lo hagan cuanto antes.

El comité que tiene a fiestas se reunirán hoy a la en San Miguel 29, pudien los socios que lo desee

**EL BAILE DEL**

Con motivo de algun tas llegadas al Centro de nos del Liceo de Aplicació sidente de dicha instituci de que hagamos saber que de fantasía, que se efect en el Aula Magna del Li sido organizado por este le ha cabido participació en su preparación.

## CRONICA POLICIAL

### LA MONTURA DE ALADINO

### UN LADRON QUE ESTANDO EN LA CARCEL, APA ROBANDO EN MAPOCHO

Ruperto Contreras Contreras, alias "El Zapallo", detenido por los agentes Ramón Contador y Armando Rossel, será puesto a disposición del Juzgado del Crimen por creérsele tenga participación en el robo de una montura efectuado a don Aladino Navarrete, Carrascal esquina de Villasana.

Según Aladino, el día 14 de Setiembre último se bajó de su caballo en Mapocho esquina de Riquelme y cuando regresó se encontró con que le habían hurtado la montura.

Dió cuenta del hecho a la policía y ésta inició las investigaciones para dar con los autores del hurto.

Interrogado Contreras expuso que en circunstancias que transitaba por el lecho del río Mapocho, en compañía en Juan Ramos Ramos, alias El Calino, se encontraron una montura en un hoyo y tapada con basuras, la sacaron de allí y la fueron a esconder a un hueco de una muralla que sirve de cierro El Vino.

La montura fué recono reclamante.

Ramos no ha podido gado porque se encuentra mento en el Hospital de te de Paul, herido de gra

Contreras es un individ antecedentes y había condena el 20 de Setiem por 541 días.

En consecuencia, el montura fué hurtada, hallaba en la cárcel y el autor del hurto.

Se cree que los verda res del hecho escondiero ra en el lecho del río, hoyo donde la encontr ras y Ramos, para ser por éstos a la muralla recogida por la Sección dad.

Hoy deberán presentar gad las personas que tadas al respecto.

### UN ACCIDENTE EN ALAMEDA DE LAS DE

### UN AUTO CHOCA CON UN TRANVIA DE LA LI PROVIDENCIA

Ayer a las 4 de la tarde se produjo un accidente en la Alameda, del que resultaron dos personas heridas.

A esa hora se dirigía por la Alameda hacia el poniente el auto 1338, gobernado por don Armando Zúñiga Arancibia, quien iba en compañía de un amigo.

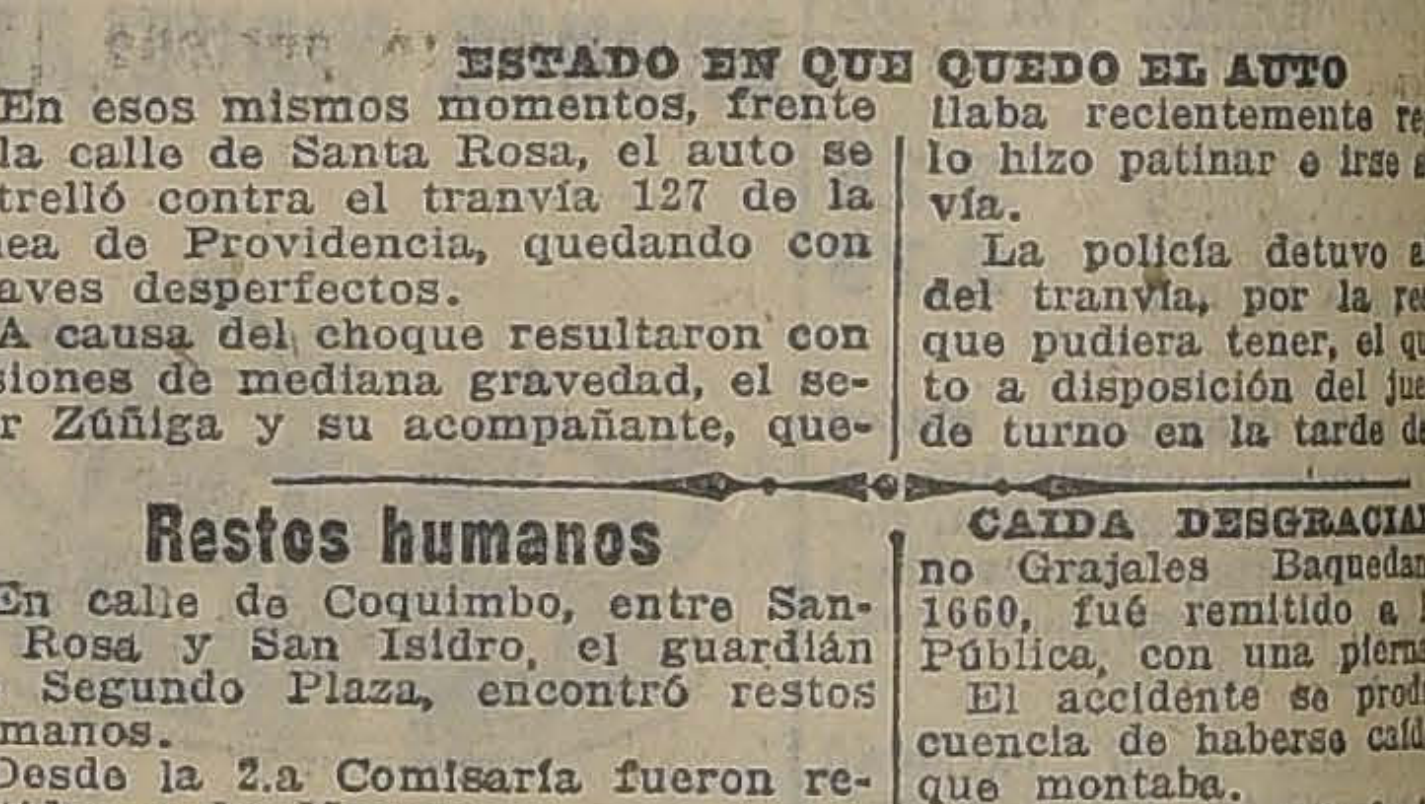

**ESTADO EN QUE QUEDO EL AUTO**

En esos mismos momentos, frente a la calle de Santa Rosa, el auto se estrelló contra el tranvía 127 de la línea de Providencia, quedando con graves desperfectos.

A causa del choque resultaron con lesiones de mediana gravedad, el señor Zúñiga y su acompañante, quedando el primero hospital Pensionado de la Asistenc ca, a donde fué remiti mismos instantes que se colisión.

El accidente se produj cuencia de que el auto tenerse, debido a que el llaba recientemente rega lo hizo patinar e irse so vía.

La policía detuvo al del tranvía, por la respo que pudiera tener, el que to a disposición del juez de turno en la tarde de

### Restos humanos

En calle de Coquimbo, entre Santa Rosa y San Isidro, el guardián Segundo Plaza, encontró restos humanos.

Desde la 2.a Comisaría fueron remitidos a la Morgue.

Se cree que se trata de restos que han permanecido durante mucho tiempo a la intemperie.

**ABANDONO A SU HIJA.** — Don Aquiles Jiménez, Pedro de Oña N.o 83, se presentó a la 2.a Comisaría y expuso que María Maturana había abandonado a su hija que tiene como dos meses.

Se ignora el actual paradero de María.

**CREE EN UNA DESGRACIA.** — Don Carlos Marchetti, Cochrane 810, ha desaparecido de su domicilio.

Su hijo, don Santiago Marchetti Saraneto, ha dado cuenta de este hecho a la 3.a Comisaría, pues teme que le haya ocurrido alguna desgracia.

**EN LA OFICINA CENTRAL DE LA CAJA DE AHORROS.**— María Rodríguez Rodríguez, Moneda 1154, dió cuenta a la 3.a Comisaría que fué a la Oficina Central de la Caja de Ahorros a retirar $ 350.

Cuando salió de las oficinas notó que esa suma había desaparecido del bolsillo de su abrigo.

**CAIDA DESGRACIADA.**- no Grajales Baquedano, 1660, fué remitido a la Pública, con una pierna

El accidente se produj cuencia de haberse caído que montaba.

Intervino en este hecho misaría.

**UNA BALA LOCA.**- llana Vega transitaba por Benavente cuando sintió paros de revolver y un la pierna.

Con el asombro que narse, vió que un proye encontrado hospedaje en

Dió cuenta a la 8.a desde donde se le remitió tencia.

El herido expuso que autor de los disparos.

**ROBO DE ESPECIES.**- los Kunstmann Contreras ciante, tiene un negocio 3752.

En circunstancias que ausente del negocio, pen drones, se llevaron espec lor de $ 1,100 y en plata

Los ladrones, para pen terior del negocio, desce candado de una puerta un cité contiguo.

PISCO LIUS HERNANDEZ

es la firma más antigua. Depósitario para la venta:

ALFREDO BLANCHARD

CALLE LA BOLSA N.o 33

$ 100

Economizará usted si manda hacer sus trajes en la

SASTRERIA

Lozano

Precios muy económicos por tener mucha existencia, operarios y materiales de 1.er orden.

Casimires Ingleses. Gran surtido recién llegados.

NACIONAL —— —— FANTASIA

Traje sobre medida:

$ 140.--

493-SAN ANTONIO-493

CASI ESQ. MONJITAS

Nota.—También se reciben hechuras.

KISS-ME

IO MEJOR : QUE SE : FUMA A

40 cts.

Nuestros precios son los que sig

Nadie está autoriza para pedir más

Pilsener Cousiño y Ebner, las doce botellas enteras ... $

Pilsener Valdivia, las doce botellas enteras.

Pilsener Cousiño y Ebner, las 24 medias botellas ... $

Pilsener Valdivia, las 24 medias botellas ... $

Malta negra o blanca, las 24 medias botellas $

Erlanger, las 24 medias botellas ... $

Toro Vadivia, las 24 medias botellas ... $

Ferruginosa, las 24 medias botellas ... $

Stout "Tolín", las 24 cuartas botellas ... $

Bilz, las 24 medias botellas ...

BARRIL:

Pilsener ... Litro $

Bock ... Litro $

Maerzen ... Litro $

ENVASES:

Botella, docena enteras ... $

Botella, 24 medias ... $

30 de Setiembre de 1923.

Compañía Cervecerías Unid

SOCIEDAD ANONIMA CHILENA

# LA INTERESANTE REUNION DE AYER EN LA CANCHA INDEPENDENCIA N.o 1

## DESPUES DE UNA MEMORABLE CONTIENDA, EL CUADRO DE LA LIGA METROPOLITANA VENCE A LA LIGA VALPARAISO POR CINCO TANTOS CONTRA UNO

una concurrencia no inferior tro mil personas se verificó tarde de ayer, en la cancha endencia N.o 1, la anunciada ón en que servía de base el o encuentro anual por el trofeo ackson entre los seleccionados s Ligas Metropolitana y Valparaíso.

entusiasmo que había desper- esta competencia tenía su ra ser, por cuanto en ambos con- figuraban escogidos exponen- le en más de una ocasión ha defendido con brillo los colo- acionales en pistas extranje

otra parte, dado el interé que muestros aficionados ha lo los encuentros de selecció uadro internacional, el anun segundo partido de práct le había fijado la Asociació otball de Chile, señalaba otr s atractivos de la reunión nos referimos.

### El preliminar

pués de largas tramitaciones constituir un cuadro que al- frente al Brigada Central, de- do por la Asociación Santia- para representarla en el en- ro de selección del cuadro in- ional, debido a la ausencia de totalidad de los titulares bitro señor Francisco Jiménez a los siguientes conjuntos.

**nado de la Asociación de Chile**

Chinchón
Bascuñán, Castelblanco
Rodríguez, Toro, Quiñones
güen, Bravo, Schneberger,
Godoy

O

ález Toro
Contreras, Baez, Domínguez
ero, Valderrama, Galleguillos
Figueroa, Abarza
Barahona
**Brigada Central**

presentación del cuadro com- causó desaliento en el pú- por cuanto sólo figuraban en adro tres o cuatro de los ju- es que se habían anunciado esta virtud el lance perdió su d y se concentró a un sim- artido amistoso, en el que se de manifiesto el completo do- del elenco policial ya que su ndor, aunque formado por hom- muy entusiastas, no se cono- entre sí.

ranto el primer período, fué el primer esfuerzo del combinado ogró un tanto a su favor por medio de Schneberger el mi- de juego, el resto de la eta- ertenció al Brigada, que pre- sin contrapeso.

centro delantero Bravo, sufrió sión en una caída casual, sien- emplazado momentos antes del ino del período por el juga- Soto Bunster, del Green Cross. el segundo período se pre- el cuadro combinado con un cambio, reemplazando al me- zaguero Rodríguez por el ju- r Augusto Larraín, también de' n Cross.

los 10 minutos el Brigada se o el tanto de empate, como con- encia de una buena centrada de que tomó Contreras, el que vez hizo un pase a González ero que, mediante un bien di- o shoot, burló a Chinchón. ince minutos después, otra rada de Toro desde la línea de e, fué tomada por Bascuñán dor que se encargó de impul- balón hacia su propio a

rminó, en consecuencia, el par- con el triunfo del Brigada ral por dos tantos contra uno. lamentar este nuevo fracaso la selección del cuadro interna- al, debemos eso sí dejar cons- la de la espléndida labor de dor Schneberger, de Temuco en su puesto de inter-izquierdo ó en forma bastante recomen- Fué el único delantero que impresionar favorablemente lando condiciones que lo reve- cómo un exponente de gran enir. Godoy hizo una presen- ón inferior a la del Domingo pues, aparte de haber aban- casi siempre su puesto, sus ates fueron faltos de dirección o desmintió aptitudes que pue- recomendarlo para integrar el dro nacional.

hinchón, que fué continuamente ado por los ágiles del Brigada defensas de mérito. sin disputa un guardavallas de tomarse encuenta.

Cuanto a Toro, el único ju- de prestigio en el cuadro, no ayer oportunidades para lu- atendiendo a la forma anor- en que se verificó el lance uelve, pues, a mantenerse la in- alta sobre los hombres que de- componer la representación ena en los lances internacionales a ya momento oportuno para constituir de una vez por todas un cuadro probable y practicarlo seguido, ya que de seguir seleccionando se harán pocos los meses que restan del presente año.

### El entreciudades

A las 4.05 P. M. hizo su entrada al field el cuadro de la Liga Valparaíso, con su estandarte a la cabeza, acompañado de sus dirigentes, siendo saludado con vivas demostraciones de simpatías por parte del numeroso público que rodeaba totalmente el campo de juegos. Frente a la tribuna oficial hizo los saludos de estilo y luego después se dispersaron los jugadores, los que se situaron frente a uno de los arcos en espera del cuadro local.

Diez minutos después, los jugadores de la Liga Metropolitana se presentaban a la cancha. Al momento de enfrentar las tribunas, el capitán del equipo visitante, el guardavallas Guerrero, se acercó al jugador Teuche, capitán del elenco local, obsequiándole un hermoso ramillete de flores. Esta significativa ofrenda de confraternidad fué entregada por el señor Teuche al presidente de la delegación porteña, señor Prain, en medio de los nutridos aplausos del público.

### Los equipos

A continuación, el árbitro porteño, señor Enrique Belda, llamó a los cuadros, los que se presentaron en la siguiente forma:

**Liga Valparaíso (azules)**

Guerrero (cap.)
Lewin Poirier
Wallace, Catalán, A. Paredes
Langlands, Sibley, Frez,
Herrera Paredes

O

Olguín Abarzúa
Moreno, Acuña, Céspedes
Teuche (cap.), Baeza, Aravena
Vives, Ernst
Ramírez
**Liga Metropolitana (lacres)**

Desempeñaron las funciones de guardalíneas los señores Juan B. Macdonald y Atanasio Pardo.

El sorteo favoreció al cuadro visitante, quien optó por situarse al costado sur.

### El primer período

Después de algunos minutos de espera, debido a que el público de galería invadió la cancha y la policía era muy escasa, a las 4.15 P. M. Acuña puso en movimiento el balón, cediéndolo a Céspedes, el que con un pase hacia atrás pone en juego a Baeza. El tiro del centro medio zaguero lacre es devuelto por A. Paredes.

### Santiago al ataque

De continuo Teuche combina a Moreno, quien al intervenir Wallace, pasa a Olguín, puntero que después de correrse algunos metros, centra. Céspedes, muy bien colocado, pierde una oportunidad única, estando sólo frente al arco. Un nuevo ataque de los lacres por intermedio de Abarzúa, sorprende nuevamente a Céspedes un tanto paralogizado.

El juego se presenta movidísimo, augurando una contienda llena de emociones.

Un pase largo de Moreno es tomado por Abarzúa, quien remata con un potente tiro que pasa rozando el travesaño.

Los delanteros de la Metropolitana dominan el campo mediante combinaciones bien trabajadas. Céspedes quita el balón de los pies de Catalán y en momento oportuno lo cede a Abarzúa, puntero que después de correrse remata con un gambetazo que pasa a pocos centímetros de uno de los verticales.

Olguín y Moreno se lucen con su espléndido juego de cabeza, acción que aplaude el público con entusiasmo.

### El primer esfuerzo porteño

Catalán ha desalojado la pelota de los pies de Acuña y combina a Sibley. El centro porteño pasa a Langlands, el que de inmediato pone en juego a Herrera. El puntero se corre velozmente y desde cerca de su línea enfila un arrastrado que detiene Ramírez.

Un hand de Baeza lo sirve Catalán con un pase a Frez, el que no alcanza a rematar por intervención de Vives. Vives vuelve a lucirse ante un ataque combinado de Langlands y Herrera.

### Presionan los locales

Los delanteros de la Metropolitana se estacionan varios minutos en el área peligrosa de los azules. Olguín se defiende airosamente contra Wallace y Lewin y centra. El balón es tomado por Acuña, quien finiquita la jugada con un potente tiro desde cinco metros que pasa bordeando al trasversal. Sigue la situación peligrosa para los visitantes, que por fin aleja Paredes, concediendo un corner. El puntapié esquina es servido por Abarzúa, lo que da ocasión a un nuevo entrevero que se esteriliza por foul de Céspedes contra Lewin.

### Se abre la cuenta

El persistente ataque de los lacres tenía que producir sus frutos. En efecto, a los 20 minutos de juego, Baeza cede a Moreno, éste a Acuña, el que a su vez pasa a Abarzúa. El puntero derecho envía entonces un hermoso tiro con efecto que penetra por uno de los ángulos inferiores del arco.

EL ELENCO QUE RE PRESENTO A LA LIGA METROPOLITANA DE DEPORTES

El público aplaude con frenesí, no tanto por la ventaja obtenida por el cuadro de casa, sino por la espléndida jugada de Abarzúa.

Sigue el juego con toda animación. Un mal lanzamiento de Vives lo sirve Herrera, deteniendo Vives, pero concediendo un puntapié esquina. Herrera lanza el balón en buena forma, alejándolo Ramírez con las manos.

### La Metropolitana se anota el segundo tanto

Aravena, que hizo ayer una de sus mejores performances, alimenta a Acuña, el que inmediatamente pasa la pelota a Abarzúa, jugador que después de correrse hasta la misma línea de toque, a pocos pasos del arco porteño, hace un pase a Moreno, delantero que instantáneamente envía un tiro casi a boca de jarro que Guerrero no alcanzó a detener. Se había producido el segundo tanto a favor de los locales, tres minutos después del goal anterior.

### Sigue la acometividad de los lacres

La Metropolitana continúa decididamente en el ataque. Una inteligente combinación por el ala izquierda la finiquita Acuña con un shot desviado, estando en posición inmejorable.

### Momentos de equilibrio

Viene un período de gran empuje por ambos bandos que da oportunidad a que se luzcan ambos arqueros.

Un tiro de Herrera provoca un violento entrevero frente al arco metropolitano, Ramírez cae al suelo siendo atacado por Frez, Sibley y Langlands, que se empeñan en arrebatarle el balón. Finalmente el árbitro cobra un foul contra Frez. El lanzamiento de Ernst es tomado por el trío central de su cuadro. Acuña y Céspedes se dirigen como una exhalación hacia la puerta contraria. Guerrero, ante la situación de apremio, se lanza al suelo y salva un tanto que parecía inevitable. Grandes aplausos coronan el esfuerzo del "maestro".

El juego sigue muy movido en medio de la expectación del público.

Poirier salva de un cabezazo una preciosa centrada de Olguín.

### Valparaíso en el ataque

Un foul de Baeza contra Frez lo sirve Paredes con un directo que detiene Vives, concediendo un corner. El puntapié esquina es servido por Paredes, que libra Baeza de un cabezazo débil, lo que da oportunidad a Sibley para apoderarse del balón y rematar con un tiro que pasa rozando el travesaño.

Por espacio de tres minutos Valparaíso ataca, pero la defensa sabe responder en forma, principalmente, Vives que sorprende por su ligereza y sangre fría.

Cuando los lacres trabajaban un ataque, el árbitro anunció el término del primer período, con la siguiente cuenta:

Liga Metropolitana: 2 tantos.
Liga Valparaíso . 0 tantos.

### El segundo período

A las 5.10 P. M., Sibley reinició la contienda, pero el primer ataque de los azules es desbaratado por Vives.

Durante los primeros cinco minutos el juego se estaciona en el centro de la cancha, sin que se aperciban combinaciones dignas de mencionarse.

### La Metropolitana en el campo contrario

La superioridad que había puesto de manifiesto en la primera etapa el cuadro local, comenzó nuevamente a hacerse notar. Baeza pone en juego a su ala derecha, obligando a Lewin a conceder un corner que sirve Abarzúa con su precisión acostumbrada. Se produce una corta toletole que pone fin Moreno, enviando un tiro que pasa rozando el travesaño.

### Guerrero se luce

La línea media local es inexpugnable. Cada uno de sus hombres rivalizan tanto en la defensa como en alimentar a sus ágiles. Teuche pone en juego a Olguín, el que después de correrse y en presencia de Lewin, pasa a Moreno, jugador que envía un precioso tiro con efecto que Guerrero detiene con maestría. Otro tiro violento de Abarzúa desde su ala, da oportunidad a Guerrero para que luzca sus buenas condiciones.

Baeza se encarga ahora de combinar a Acuña, el que cede a Abarzúa. La precisa centrada del puntero da ocasión a que se produzca un gran entrevero frente al arco porteño. Guerrero, en el suelo, se defiende contra Acuña y Moreno. Finalmente, en la misma puerta, aleja Poirier.

### Acción homogénea

Siguen algunos minutos de labor equilibrada. Valparaíso, por su ala izquierda ejercita un avance. Frez combina a Herrera, quien envía un tiro que detiene Ramírez débilmente. Vuelta la pelota, la aleja definitivamente Baeza, "libreteando".

Olguín ejercita una veloz corrida individual por el centro de la cancha en medio de las aclamaciones del público que estimula su gran labor. A prudencial distancia remata, deteniendo Guerrero.

Vives detiene dos avances de Sibley y Frez. Revela ser un defensor de grandes aptitudes, ágil, seguro y de buen juego de cabeza.

### Los porteños se anotan un tanto

Ernst, para defender un avance de Paredes, verifica un tiro elevado que sale corner. Paredes lanza el puntapié esquina en forma que cae frente al arco local. Herrera envía cabezazo que rebota en el travesaño. La pelota vuelve a la cancha produciéndose un tumulto del que aprovecha Catalán para colocar el único tanto para sus colores casi a boca de jarro, cuando habían corrido 18 minutos.

El cuadro porteño experimenta una corta reacción. Su trío central labora con mayores ímpetus, organizando varios ataques, que hacen emplearse a Ernst y Vives.

Un hand de Wallace lo sirve Teuche, alejando Catalán.

El juego se presenta cada vez más movido y equilibrado. Ambos baluartes pasan por momentos de apremio.

El medio zaguero Paredes, que en este período ha desarrollado una labor ímproba y eficaz, pone en juego a Frez, delantero que no logra su objetivo ante la oportuna intromisión de Vives.

Olguín burla a varios contrarios y al rematar, Poirier lo intercepta concediendo un corner que sirve Olguín. Se produce una situación difícil para Valparaíso, pues varios delanteros locales arremeten con gran empuje. Finalmente Abarzúa envía un precioso arrastrado que pasa por frente a la puerta y sale a pocos centímetros de uno de los horizontales.

Un hand de Aravena lo sirve Paredes con un directo que detiene Vives de un cabezazo.

### Sostenido dominio de los locales

A esta altura del juego, el cuadro de la Metropolitana comienza a desarrollar un sostenido ataque, dominando ampliamente.

Olguín burla a Lewin y rápidamente centra. Una paralogización de Acuña y Céspedes hace perder a los lacres una hermosa oportunidad.

Un tiro de Moreno y otro de Abarzúa detiene Guerrero en buena forma.

### Santiago coloca el tercer tanto

Una arreada de Aravena pone en juego a Céspedes, el que a su vez combina a Acuña, delantero que sobre corriendo lanza un tiro cesgado que Guerrero no hizo amago de detener. Faltaban 10 minutos para el término del lance.

Desde este momento la contienda pertenece a los locales que se adueñan completamente del campo. Olguín lleva los más peligrosos avances, sin demostrar la menor fatiga, a pesar de su incesante labor. La actividad del juego entusiasma al público, que aplaude incesantemente.

Los ágiles visitantes se desconciertan, no pudiendo armonizarse. Langlands no se entiende con Sibley, confundiéndose ambos lamentablemente.

### El cuarto goal de los lacres

Baeza combina a Moreno, quien lanza un tiro débil que baraja Guerrero con cierta nerviosidad, pues el balón se cae de sus manos, circunstancia que aprovecha Céspedes para cargar y anotar el cuarto punto para sus colores.

Acuña pierde por tiro alto una buena oportunidad para aumentar la cuenta.

### El último goal

Un minuto antes de concluir, Abarzúa ejercita una de sus clásicas centradas. Guerrero, ante la inminencia del peligro, sale del arco a detener el tiro, pero nuevamente la pelota resbala de sus manos y cae, dando ocasión a que Céspedes la introduzca en la red cuando la valla estaba desierta. Lewin tardíamente hizo esfuerzos por evitar el tanto.

Segundos después el árbitro dió el pitazo final cuando el score era:

Liga Metropolitana: 5 tantos.
Liga Valparaíso: 1 tanto.

### Comentarios

El prestigio del football metropolitano se ha rehabilitado con la contienda de ayer. A pesar de que se presumía, haría una labor meritoria, atendiendo a la calidad de sus hombres, todas las expectativas quedaron pálidas ante su brillante desempeño, el cual logró entusiasmar al numeroso público.

El resultado del partido correspondió a la acción de ambos conjuntos. Valparaíso, intervino desarticulado demostrando poco entrenamiento. Individualmente sus hombres son meritorios, pero bien sabemos que la base del éxito en el football descansa en la armonía de las respectivas líneas, de lo que ayer carecieron en absoluto.

Los antecedentes del cuadro porteño daban márgen para esperar una acción más meritoria.

Esto no resta para que consignemos el entusiasmo con que cumplieron su misión, su disciplina y por sobre todo la caballerosidad de que hicieron gala; circunstancias que no sólo aminoran las derrotas sino que representan un factor de progreso, ya que el deporte necesita de espectáculos como éstos, en que predomina la cultura y el orden.

De entre sus hombres, debemos mencionar a Catalán, en primer término, que correspondió ampliamente a sus antecedentes de jugador científico y eficaz; Guerrero, que a pesar de haber sido burlado en cinco oportunidades, se debió en la mayoría de los casos a tantos imbarajables; además, hizo muchas defensas que nos hicieron recordar sus mejores tiempos; el medio zaguero Paredes, que principalmente en el segundo tiempo se reveló como un jugador de grandes recursos; Wallace, Poirier y Herrera. El resto del equipo individualmente no logró convencernos, principalmente Langlands, Sibley y Lewin.

Por lo que respecta al cuadro de la Metropolitana, demostró ser uno de los más poderosos y homogéneos del país. Creemos que en pocas oportunidades, un elenco de la capital, ha intervenido en forma más feliz frente a un conjunto de provincia y si persevera en sus esfuerzos, estamos ciertos que en lo futuro, tendrá que cosechar nuevos laureles.

Como su contendor, lució un juego limpio, contribuyendo así a enaltecer su victoria. Sus puntos descollantes fueron sin disputa, Olguín y Abarzúa, hombres jóvenes que están llamados a un brillante porvenir. Olguín, principalmente, afianzó el justo prestigio que en su corta carrera foot-ballística, ha logrado conquistar. Ojalá que los estímulos que ha recibido no apoquen sus iniciativas, como ha acontecido con otros jugadores, sino que, por el contrario, le dé mayores alas para continuar por la senda del progreso.

Moreno fué un digno compañero de Olguín, con un poco más de experiencia, será un gran jugador.

Acuña, muy empeñoso, pero le falta aún abandonar ese hábito de quedarse con la pelota. Si a su empuje añade una acción más rápida, en sus pasadas, podrá ser un centro delantero descollante.

Céspedes, si bien cooperó a la acción del quinteto, fué ayer su punto débil. Se desorienta en los momentos decisivos, verifica remates imprecisos y se inclina a la labor individual. Modifique estas prácticas y su labor, será mucho más eficaz.

En cuanto a la línea media, fué lo mejor del equipo. Baeza y Teuche empeñosos como siempre, grandes alimentadores y defensores, principalmente el primero, que demuestra encontrarse como en sus mejores tiempos.

Aravena, a pesar de no haber jugado en su sitio de costumbre, cooperó con todo vigor, haciendo su mejor partido en nuestras canchas.

Vives sorprendió a nuestros aficionados. Nunca había intervenido en lances de esta índole, pero dió pruebas de tener pasta de gran defensor. Fué un digno reemplazante de Vergara.

Ernst y Ramírez completaron el mérito de la defensa local.

El árbitro señor Belda, muy imparcial, haciendo honor a sus antecedentes de juez justiciero y conocedor de las reglas del football. A pesar de haber sido un match muy movido, siguió las incidencias del juego con toda solicitud.

El público estimuló a los cuadros sin hacer distinción de colores manteniendo una discreta cultura.

La falta casi absoluta de policía — lo que consideramos inexcusable — dió margen a que continuamente la cancha se viera invadida y molestados los espectadores que ocupaban asientos reservados.

Ojalá que en lo sucesivo se salve este inconveniente.

En resumen, la jornada de ayer figurará entre las más brillantes de las verificadas en estos últimos tiempos y augura días mejores para el porvenir del football en el país.

### Manifestación de despedida

Antes de embarcarse los visitantes, fueron festejados en el Restaurant Teutonia con un bien servido banquete ofrecido por el directorio de la Liga Metropolitana, en el que alternaron la franca camaradería y los votos por la prosperidad de ambas instituciones.

El señor Prain hizo entrega al señor Joaquín Prieto, presidente de la Metropolitana, de la copa en disputa, en medio de francas demostraciones de alegría.

En cortas y elocuentes palabras el señor Prieto recibió el trofeo e hizo votos por que perdurará la sincera amistad que une a ambas instituciones.

Finalizó el acto con un breve discurso el señor Pacheco, secretario de la Liga Porteña, quien regocijó a los comensales con sus festivas palabras.

Un numeroso grupo de deportistas despidió a los visitantes en la Estación del Norte, renovándose las demostraciones de sincera confraternidad.

---

## Algunos encuentros de ayer

Por las distintas competencias de la Asociación Santiago, se realizaron ayer algunos matchs que lograron atraer a un regular público.

Damos a continuación los resultados habidos:

**POR LA COPA CHILE**
**Deportiva Española v. Carioca**

Este lance, que había logrado despertar mucho entusiasmo entre nuestros aficionados, como lo prueba el hecho de que los campos de la Unión Deportiva Española se viera muy concurrida, se frustró debido a la inasistencia del árbitro señor Oscar García, designado de común acuerdo para dirigir esta brega.

**Audax Italiano I (1 R.) v. Badminton I (0)**

Al llamado del árbitro solo se presentó el Audax, por lo que éste pasó el goal reglamentario.

**Santiago I (6) v. Borgoño I (0)**

La partida entre estos cuadros no tuvo el interés que se esperaba por la inasistencia de la mayoría de los jugadores más sobresaliente de ambos cuadros, pero el entusiasmo de los suplentes fué notoria, evidenciándose en el curso del match que fué movido, pero escaso en jugadas notables.

El triunfo correspondió en forma holgada al club recoletano por seis tantos a cero.

**Unión Deportiva Española II (3) v. Carioca II (1)**

A primera hora de la tarde, en el Estadio de Santa Laura, se midieron estos conjuntos en la cancha de los primeros por la Copa Arauco, resolviéndose por el triunfo de los españoles por el score anotado más arriba.

**Badminton II (1) v. Audax Italiano II (0)**

Un movido encuentro fué éste en que los contendores trabajaron con mucho entusiasmo.

A pesar del visible dominio del cuadro italiano, un descuido de su defensa originó la apertura de la cuenta que favoreció al Badminton hasta el final, pues sus jugadores se replegaron después para defender su arco de las incesantes acometidas de los verdes.

**Badminton III (1) v. Audax Italiano III (0)**

Escaso de interés resultó este lance verificado en la mañana, por presentarse uno de los contendores con sólo 7 hombres.

En estas condiciones era lógico esperar el triunfo del más completo.

**Santiago II (6) v. Borgoño II (1)**

Este match jugado como preliminar al de los cuadros superiores de los mismos clubs, se resolvió por un triunfo fácil para los de casa por 6 goals a uno del Borgoño.

**LIGA DE FOOTBALL DE SANTIAGO.** — Hoy se reunirá el Directorio a las 7.30 y 8 P. M., en primera y segunda citación, y el Consejo a las 8 y 8.30 P. M., en primera y segunda citación, respectivamente en San Diego 224.

Reconstituyente para niños y ancianos es VITALINA, recomendada universalmente.

## CICLISMO

**CLUB CICLISTA CENTENARIO.** —Cita a junta general para mañana a las 9 1|2 P. M., en primera citación y a las 9 P. M. en segunda, en Huérfanos 1062.

**ROYAL CLUB CICLISTA.** — Cita a junta general para mañana a las 8 1|2 P. M., en el local de costumbre.

Se sesionará con el número que asista, por ser segunda citación.

Tabla: Elección de directorio.

---

B A S K E T - B A L L

# EL TORNEO DE AYER EN LA QUINTA NORMAL

## INTERNACIONAL VENCE EN EL CAMPEONATO MUNICIPAL AL EQUIPO HUELEN

astante público se dió cita en tarde de ayer en la Cancha de ket Ball de la Quinta Normal, el objeto de presenciar el im- tante lance entre los equipos de Asociación Cristiana de Jóvenes uelén) y Club C. Internacional, tida que tenía como estímulo medallas de plata donadas por Municipalidad.

e había anticipado que la brega fases de verdadero interés público no quedó defraudado, pues ambos cuadros se presentaron al field, muy bien entrenados y desarrollaron un juego movido y lleno de importantes alternativas.

SE INICIA EL LANCE

A las 4 P. M., bajo la dirección del árbitro señor Franck Lindon, se alistaron los equipos integrados por los siguientes jugadores:

**Asociación Cristiana de Jóvenes (Huelén).** — A. Zavala, Víctor Hendrich, Andrés Uribe, L. Retamales, Humberto Collarte.

**Club Ciclista Internacional.** — Fernando Primard, Alfonso Pau, Arturo Castro, Benicio Alcocer y Juan Leiva.

Sirvieron de guardalíneas los señores Diego Pozo y Lassier.

EL PRIMER TIEMPO

Lanzada la pelota al aire inicia el juego el Huelén por intermedio de Zavala. La pelota cae en manos de Leiva del Internacional, quien pone en juego a Collarte. Se produce un foul por el Huelén, que servido por Leiva se pierde por desviado. Transcurren varios minutos sin incidencias de importancia, hasta que un buen pase de Zavala a Hendrich, decreta la apertura del score consiguiendo el primer punto para el Huelén. A continuación un penal servido por Uribe da un nuevo punto a sus colores.

Se continúa el partido y a los quince minutos de juego, Primard marca el primer goal doble para el Internacional. Los equipos extreman sus esfuerzos y nuevamente Hendrich lanza un espléndido tiro que convierte en tanto para su club. Se nota actividad y entusiasmo y muy pronto el ball en manos de Pau entra al cesto. El Internacional trabaja muy bien y Primard logra, antes de finalizar el primer tiempo un nuevo goal.

Termina el primer período con la siguiente cuenta:

Club C. Internacional, 6 puntos.
Asociación Cristiana de Jóvenes, 5 puntos.

EL SEGUNDO TIEMPO

Terminado el descanso reglamentario, se da comienzo al segundo tiempo. Le corresponde a Castro partir e inmediatamente consigue un tanto. Siguen interesantes incursiones de uno a otro campo en las cuales el Huelén incurre en foul, servido por Primard obtiene resultados. El Huelén, reacciona, combina y ataca en muy buena forma y consigue por intermedio de Uribe, que actuó en espléndidas condiciones, seis puntos en pocos minutos, que arrancan aplausos; Collarte obtiene para su equipo un goal doble. A esta altura del juego, el Internacional ataca con bríos y Primard después de un bonito pase de Leiva, consigue un goal.

Un oportuno pase de Castro a Alcocer le da dos puntos y Pau momentos antes de darse término al partido consigue la ventaja que dió el triunfo al equipo del Internacional.

El score marcaba: Internacional, 15; Y. M. C. H. (Huelén), 13.

Los vencedores son aplaudidos. Muy felicitados los muchachos de la Y. M. C. A. por el esfuerzo desplegado.

LA ENTREGA DE LOS PREMIOS

A continuación, el miembro de la comisión organizadora de los juegos deportivos, nombrado por la Municipalidad, señor Luis Pezoa G., hizo entrega a cada jugador, de su respectiva medalla, felicitándolos por el éxito y estimulándolos a continuar en la práctica de este simpático ejercicio.

En resumen, una agradable reunión deportiva, que el público comentó en muy buena forma, manifestando varios sus deseos de que la Municipalidad continúe cooperando en esta forma a proporcionar reuniones gratuitas y a alentar el verdadero espíritu deportivo de los jóvenes que intervienen en estas tor-

### Campeonato Suramericano por la Copa Mitre

BUENOS AIRES, 7.—Debido a que el mal tiempo ha persistido, se suspendió el programa anunciado para hoy, el cual se desarrollará en la tarde de mañana.

Los lances que se verificaron son los siguientes:

Final de singles entre Luis To y Cat

Dobles: Hermanos Torralva ver

EL ENVIADO ESPECIAL.

---

# EL TORNEO DE AYER EN LOS CAMPOS DE SPORTS DE ÑUÑOA

## LA REUNION ORGANIZADA POR LA FEDERACION DE EXCURSIONISTAS OBTIENE COMPLETO EXITO

### El Centro Deportivo "Los Pirineos" ocupa el puesto de honor

Durante la mañana de ayer se realizó en los Campos de Sports de Ñuñoa, con un éxito por demás halagador, la reunión deportiva mensual que proporciona a sus asociados la Federación de Excursionistas y Exploradores de Chile por la competencia de los trofeos donados por el distinguido deportista señor don Jorge Matte Gormaz.

Hicieron acto de presencia cincuenta y cinco atletas en defensa de los colores de los clubs Hispano-Americano, Los Pirineos, Hernando de Magallanes, Caupolicán y Jorge Matte, que se presentaron a dirimir supremacías en buenas condiciones y que intervinieron con bastante entusiasmo en las diferentes pruebas.

RESULTADOS GENERALES

Damos a continuación los resultados generales:

**100 metros planos**

Participaron 28 atletas que fueron seleccionados en cinco series, quedando para la final los señores Pau, Pérez, Pizarro y Arriaza, que llegaron en el siguiente orden:

1.o Alfonso Pau, del Centro Deportivo Los Pirineos.
2.o Francisco Pérez, del Hispano-Americano.
3.o Vicente Pizarro, del Hispano-Americano.
Tiempo: 11 4|5".

**Lanzamiento de la bala**

Entre 15 competidores se clasificaron en los puestos de preferencia, los representantes del Centro Deportivo Los Pirineos, en la forma siguiente:

1.o Ricardo Navarro.
2.o Alfonso Pau.
3.o Manuel Sola.
Distancia: 9.50 metros.

**Salto alto con impulso**

1.o Luis Gálvez, del Hernando de Magallanes.
2.o Enrique Planes, del Hispano Americano.
3.o Manuel Mendoza, del Hispano-Americano.
Altura: 1.58 metros.

**200 metros planos**

Se presentaron 19 atletas y después de efectuadas las series, se corrió la final con el siguiente resultado:

1.o Alfonso Pau, del Centro Deportivo Los Pirineos.
2.o Vicente Pizarro, del Hispano-Americano.

**VICENTE PIZARRO,**
**Segundo en los 200 metros**

3.o Francisco Pérez, del Hispano-Americano.
Tiempo; 24 1|5".

**Lanzamiento del dardo**

En esta prueba se destacó el excelente atleta de Los Pirineos, Ricardo Navarro, venciendo en muy buen estilo con la distancia de 33.30 metros. El orden fué:

1.o Ricardo Navarro.
2.o Humberto Espinoza, del Hispano-Americano.
3.o Juan Pacheco, del Centro Deportivo Los Pirineos.
Distancia: 33.30 metros.

**1,500 metros planos**

Concursaron en esta carrera 18 atletas que se esforzaron por lograr los honores de la jornada, llegando los corredores a la meta en el siguiente orden:

1.o A. Venegas, Cuerpo Caupolicán.
2.o Pablo Arriaza, Hernando de Magallanes.
3.o Diego Pozo, del Jorge Matte.
Tiempo: no se tomó.

Hubo reclamo en contra del señor Venegas.

**Salto largo**

1.o Manuel Mendoza, Hispano-Americano.
2.o Enrique Planes, Hispano-Americano.
3.o Julio Guajardo, de Los Pirineos.
Distancia: 5.67 metros.

La carrera de Postas no se corrió por lo avanzado de la hora (1.30 P. M.)

**EL COMPUTO OFICIAL**

Los diferentes cuerpos que intervinieron se clasificaron en el siguiente orden:

1.o Centro Deportivo Los Pirineos, con 17 puntos.
2.o Cuerpo Hispano - Americano, con 16 puntos.
3.o Cuerpo Hernando de Magallanes, con 5 puntos.
4.o Cuerpo Caupolicán, con 3 puntos.
5.o Cuerpo Jorge Matte, con 1 punto.

Entre los atletas ocupó el puesto de honor el representante de Los Pirineos, señor Alfonso Pau, siendo ésta la segunda vez que triunfa.

**COMENTARIOS**

La reunión de ayer puso de relieve los méritos deportivos de los excursionistas de la capital, que novicios la mayoría de ellos en esta clase de contiendas, demostraron poseer condiciones especiales para las pruebas atléticas.

El torneo se caracterizó por el orden y disciplina que reinó en todo momento. Todos los miembros del Jurado cumplieron sus obligaciones con entusiasmo.

Nuestros parabienes al Centro Deportivo Los Pirineos por el triunfo de ayer; sus hombres se desempeñaron correctamente y desplegaron todas sus energías.

Finalmente, nuestras felicitaciones a la Federación de Excursionistas

---

# EL GRAN CONCURSO HIPICO DEL MARTES ULTIMO

## SE VERIFICA EN RANCAGUA CON ESPECIAL BRILLO

### En la prueba de salto alto se produjo un triple empate a dos metros

El Martes último se verificó en la ciudad de Rancagua el interesante concurso hípico organizado para conmemorar la histórica fecha de la batalla de Rancagua, en el que participaron delegaciones de los regimientos montados de esta capital y de los clubs de paperchase.

El acto despertó inusitado entusiasmo en todo el pueblo y localidades vecinas, concurriendo un numeroso público a presenciar el torneo.

El aspecto de la cancha era soberbio. Verde y abundante césped como tapiz natural. Por trecho el cielo de un azul purísimo. Al oriente nuestra envidiable cordillera y como complemento un sol suave y acariciador.

Se iniciaron las pruebas con un recorrido para suboficiales. En esta prueba llamó la atención, y con mucha razón, la pericia maestra de los participantes. El triunfo correspondió a los cabos Aravena y Palma, ambos del bizarro Regimiento Cazadores.

En seguida hubo un recorrido para toda clase de jinetes que montaran cabalgaduras particulares.

Casi todos los jinetes muy bien. Civiles expertos, serenos y conscientes, montados en buenos y bonitos caballos. Triunfaron en forma muy lucida, el joven teniente Yáñez, de la Escuela Militar, y el teniente don Amaro Pérez de Castro, de la Escuela de Caballería.

Vino después la gran prueba: el salto alto.

Jamás se ha visto en Sur América un concurso más emocionante y reñido. Había cinco oficiales inscritos y tres de ellos pasaron, arrogantemente, por sobre dos metros de altura.

Las alternativas fueron tantas y tan curiosas, las emociones tantas y tan hondas, caídas heroicas de caballos y jinetes que por disputar con orgullo el primer puesto en los dos metros se altura, se desmoronaban pesadamente. Y ellos pegados como estampillas, según el decir popular, jubilosos y resueltos, se yerguen, cada vez con mayor arrogancia, para endilgar los corceles so-

Después de formidable y tenaz porfía empataron tres caballos: la famosa yegua Chilenita, de tan grata y noble recordación internacional, montada por su diestro jinete el teniente Zúñiga; el caballo Chincol, que ya en el concurso de Viña del Mar del año pasado se manifestó como un excelente ejemplar de salto alto, tanto en Rancagua y Viña, conducido muy bien por su dueño, el teniente don Hernán Vial, de la Escuela de Caballería; y la yegua Polaca, dirigida con mucha corrección por el teniente 1.o don Alfonso Garrido, también de la Escuela de Caballería. El triunfo de Polaca fué una verdadera revelación. Es natural que se reconozca la buena y principal parte que cabe en este triunfo al teniente Garrido, que tan bien la condujo.

opinión de personas entendidas, se incurrió en un error. Esta prueba de salto alto empezó a disputarse desde el metro cincuenta, levantándose la altura de diez centímetros, de tal modo que cuando se quiso desempatar por sobre los dos metros, ya los caballos estaban casi gastados. A no mediar esta circunstancia en contra, no habría sido raro que en Rancagua, la ciudad heroica, se hubiera quebrado el record suramericano de altura.

La última prueba consistió en un difícil recorrido, en el cual, por lo avanzado de la hora, de los numerosos inscritos sólo participaron dos jinetes por cada unidad. Triunfaron en forma digna del mayor aplauso, el teniente 1.o don Julio Marín, del Regimiento Cazadores, y el capitán don Hermógenes Vicuña,

# LAS CARRERAS DE LA TARDE DE AYER EN EL CLUB HIPICO

## ARDELION SE ADJUDICA EL CLASICO "LA HUASCA"

### Relación y resultados generales de las diferentes prueba.

La reunión de ayer no atrajo la crecida concurrencia de días anteriores, pero sin embargo el "meet" se desarrolló en medio de general animación y el movimiento en las taquillas fué bastante activo.

La cátedra anduvo regularmente afortunada, pues así como triunfaron varios de los favoritos, se produjeron dos dividendos de tres cifras, que se encargaron de repartirlos Fósforo y Poruña.

Algo inexplicable en esta época, fué el estado en que se encontraba la cancha. Oímos de numerosos propietarios justificadas protestas por este hecho. Y decimos justificadas, porque no es posible que en plena Primavera, con excelente tiempo y excepción de los dos últimos días de la semana, que fueron nublados, la pista estuviera poco menos que en las reuniones de Invierno.

Los tiempos empleados en las diferentes pruebas hablan claro del hecho a que nos referimos. Estamos en la temporada clásica más importante del año, en consecuencia, cuando la pista debía estar en mejores condiciones es cuando lo está en peores.

Sabido es que hay especialistas para canchas anormales y éstos son los menos, y en cambio la opción de la gran mayoría de los participantes en las diferentes pruebas, se reduce enormemente.

Nuestros dirigentes hípicos no deben dejar pasar desapercibidos estos hechos, que no tienen justicación alguna.

Otra protesta de la que ya nos hemos hecho eco en más de una ocasión, es la hora en que termina el programa. Reunión a reunión la última carrera se ha venido a disputar con 3|4 de hora de atraso, y ya completamente a obscuras, siendo poco menos que imposible distinguir sus competidores.

Entendemos que algún objeto se ha tenido el fijar horas a cada una de las pruebas, porque de otro modo más valía indicar en el programa sólo la hora en que se disputaría la carrera inicial, dejando al criterio de quienes quieran el intervalo que debe mediar entre las restantes.

Hechos estos dos comentarios sobre cosas que deben ser remediadas, entramos a ocuparnos del programa que se desarrolló.

El principal atractivo de la reunión lo constituía el Premio Clásico La Huasca, del que desertaron Yorker y Go On.

Minuciosamente examinados fueron cada uno de los participantes, cuando les tocó desfilar por el paddock, cerrando Kongo favorito en las cotizaciones.

Más la victoria no fué del hijo de Ben y Golden Lady, que sólo alcanzó a conservar el último lugar del marcador, adjudicándose los $ 15,000 de recompensa Ardelión.

Una vez en el punto de partida, el lote tardó algunos minutos en ser largado en carrera, debido principalmente a las nerviosidades de Yokoska, que se negaba a acercarse a las cintas.

La señal se dió en un momento muy oportuno, moviéndose el lote en una sola línea por espacio de cien metros, desprendiéndose luego en el puesto de avanzada Yokoska, que corría por el lado de los palos, Kongo al centro e Inconstante por fuera. Los tres animales se empeñaron en ruda lucha, por el sitio de "leader", sin ceder ninguno en las primeras distancias. Mientras tanto el resto del lote era encabezado por Andrea Chenier, que corría a dos cuerpos de los punteros. En quinto término Ardelión, delante de Yet, con Chevrolet y Mal Día a la retaguardia.

Cuando enfrentaron al poste de los 1,400 metros, Kongo logró salir airoso de la lucha en que se había empeñado por el puesto de avanzada, con dos de sus rivales, luciendo claramente sus colores a la delantera, pero sin lograr desprenderse más de medio cuerpo sobre Inconstante, el que no permitía así una arrancada del puntero. Yokoska quedaba tercera a un cuerpo de Inconstante, precediendo por igual distancia al resto de los participantes que seguían corriendo en el orden que anunciamos al iniciar esta relación.

Ya cuando el pelotón dejó atrás la señal de los 900 metros la carrera entró a su período más interesante, pues mientras Kongo e Inconstante se debatían por el lugar de avanzada, Ardelión, Chevrolet y Mal Día, acortaban la distancia que les separaba del leader, entretanto, Yokoska y Andrea Chenier retrogradaban a los últimos lugares. A esa altura la debutante Yet quedaba fuera de carrera, no pudiendo seguir el tren impreso a la prueba.

El grupo giró el codo final y apareció en la recta, comandado siempre por Kongo. Hasta que enfrentaron las galerías el puntero pudo mantener su colocación, pero allí sus posiciones se vieron amagadas por Ardelión que avanzando por el centro de la pista no tardó en dar cuenta de él, a la vez que Mal Día, por el lado de la empalizada y Chevrolet por el centro se hacían también presentes con grandes probabilidades de triunfar, los que también liquidaban a Kongo.

Los tramos finales no fueron de mayor interés, pues Ardelión mantuvo sin peligro su sitio hasta cruzar el disco, el que lo sorprendió cuando traía uno y medio cuerpo de ventaja sobre Mal Día, que precedía por igual distancia a Chevrolet. Quinto Inconstante. Sexto Yokoska. Séptimo Andrea Chenier. Ultima a 200 metros Yet.

Tiempo: 1.54 1|5.

La reunión se inició con el premio Jerjes, reservado a productos no ganadores, en la que Macaulay obtuvo su primera victoria.

Farolillo, Yumbel y Mentirosa se alternaron en el puesto de avanzada, para apoderarse de ésta situación Macaulay, momentos antes de girar el último codo. En la recta el pupilo del Burlesco vió amagada sus posiciones por Mentirosa, la que frente a las galerías logró emparejarle su línea de carrera. Pero Macaulay, reaccionó y logró en los tramos finales desprenderse de su enemigo a la que precedió en la raya por medio cuerpo. El tercer lugar a 4 cuerpos lo ocupó Yumbel, delante de Ilatina.

Tiempo: 1.42 2|5.

La segunda carrera se resolvió con el triunfo de Poruña, que a pesar de haber sido conducida por Molina repartió un dividendo superior a $ 150.

El lote se movió con Poruña al frente seguida de Los Robles, Boggle y Partiquina, partiendo rezagado Joy Bird, que a los 200 metros corridos, se situó en segundo lugar. La puntera apuró el tren desde las primeras distancias y fué así que antes de aparecer en la recta, nunca dejó de traer tres cuerpos de luz sobre el ganador de la Polla, ventaja con que desembocó en el derecho. La puntera defendió su colocación durante toda la recta, y pudo conservar en el marcador un cuerpo de ventaja sobre Joy Bird. En un rush final, Partiquina ocupó el tercer lugar a uno y medio cuerpo. Cuarto Los Robles. Ultimos Boggle y Guitón.

Tiempo: 1.26 4|5.

La Alegría respondió a su favoritismo, adjudicándose en muy buena forma el Premio Jack Tar, sobre 1.500 metros.

En las primeras distancias puntearon Sin Duda y Castilla, pero muy luego Adición, que había partido última, fué mejorando su situación hasta colocarse en el puesto delantero y cortarse 4 cuerpos al frente. El resto del grupo seguía encabezado por La Alegría, la que precedía a Black Queen, quedando al frente Gitanillo. Mayores alternativas no se produjeron hasta que aparecieron los competidores en la recta final, en donde La Alegría no tardó en acortar la distancia que la separaba de Adición, emparejarle su línea de carrera, para luego dar cuenta de ella y precederla en seguida en el disco por dos cuerpos. A medio cuerpo Chañar ocupó el tercer lugar, delante de Black Queen.

Tiempo: 1.34 1|5.

Xama, repitió el plato del Domingo último al dar cuenta de sus rivales en la 4.a carrera sobre 1,500 metros.

Rubicón fué el primero en lucir sus colores en el puesto de peligro para ceder muy luego su colocación a Xama, que se cortó tres cuerpos sobre él colocándose a continuación, Illapelino, Farnesio y Tierra Blanca.

La puntera apareció en la recta con la ventaja que había adquirido en los tramos iniciales, debiendo en los tramos finales, defenderse del avance que le llevó Tierra Blanca, que primero intentó pasar por los palos, para deslizarse en seguida por el centro, pero sin lograr dar caza a Xama que la aventajó en el disco por medio cuerpo. En un tardío avance Illapelino alcanzó el tercer puesto a 3 1|2 cuerpos. Cuarto Farnesio.

Tiempo: 1.34 1|5.

Fósforo se encargó de repartir el mejor dividendo de la tarde, al hacer suyo el handicap de la 5.a carrera.

Variable se encargó de hacer el gasto del tren, perseguido de Indino, Sovereing, Provenza y Alacrán, con arbonero y Fósforo en los últimos lugares.

Al girar la curva final, el puntero se abrió hasta el lado exterior, arrastrando consigo a casi todo el resto de los competidores, situación que aprovecharon los jockeys de Carbonero y Fósforo, para deslizarse por el lado de la empalizada. Por un momento pareció que Carbonero sería el ganador más luego Fósforo cargó sobre él y sin mayor esfuerzo lo liquidó viniéndose victorioso, al disco, el que lo cruzó con 2 cuerpos de luz sobre Alacrán, que precedió por 1 1|2 cuerpo a Indino. Cuarto Hesperia.

Tiempo: 1.8.

De alto interés resultó el handicap de fondo, el que dió lugar a una emocionante llegada, resolviéndose por un empate entre Smart y Palillo.

Ordenada la salida Smart se adueñó del puesto de avanzada, desfilando el lote por primera vez frente a las tribunas, con el hijo de L'Aiglón cortado 4 cuerpos al frente de sus enemigos que venían encabezados por Jaramago, el que procedía a Palillo y Tande, cerrando el peso Welladay. Hasta que hubieron enfrentado el poste de los 900 metros la colocación no varió y en ese punto Jaramago y Palillo cargaron sobre el puntero, el que en la recta volvió a desprenderse de sus perseguidores, que se abrieron en la curva. Frente a las galerías, Palillo ofreció nuevamente lucha a Smart y cuando parecía que iba a dominarlo, reaccionó éste, para llevarle su enemigo la tercera tentativa, sorprendiéndolo la meta cuando la cruzaban en empate. Tercero a un cuerpo Tande, delante de Welladay.

Tiempo: 2.56.

Como decíamos al iniciar nuestra crónica hípica de hoy, la última carrera, como en reuniones anteriores, se disputó casi oscuras, siendo obra de romanos el distinguir a los competidores cuando cubrieron las primeras distancias.

Alavy corrió hasta la curva en punta. Allí Pega Pega entró a ofrecerle lucha, dominándole en los primeros tramos de la recta y aún cuando Pitillo, le llevó a la hija de Pirapó un serio avance, ésta con sus clásicas características de luchadora, no cedió, y conservó en el marcador 3|4 cuerpo de ventaja sobre su rival a igual distancia entró tercero Pegote, delante de Alavy. Quinto y último Virgilio.

Tiempo: 1.7.

### RESULTADOS GENERALES

#### 1.a Carrera

Premio JERJES. — 1,600 metros. — $ 4,000 al 1.o y $ 800 al 2.o

| | G. | P. |
|---|---|---|
| 1.o Macaulay, 56 kilos, 3 años, por Alanés y Lady Symington, del corral Burlesco, jockey J. M. Baeza | 1141 | 473 |
| 2.o Mentirosa, con 57, R. Hernández | 239 | 205 |
| 3.o Farolillo, con 56, L. Zamora | 522 | 307 |
| 4.o Ilatina, con 54, O. Contreras | 117 | 70 |
| Yumbel, con 53, M. Aranda | 183 | 121 |
| Waxy, con 51, L. Huerta | 48 | 47 |
| | 2250 | 1223 |

Ganado por 1|2 cuerpo; el 3.o a 4 cuerpos.
Tiempo: 1.42 2|5.
No corrieron: Habilosa, 54; Knave 56; Gosciusko, 56; Yet, 54.

**Dividendos de Tribunas: Unidad de 10 pesos**

| | |
|---|---|
| Ganador de Macaulay | $ 17.70 |
| Placé de id. | 14.50 |
| Id. de Mentirosa | 20.30 |

**Dividendos de Galerías: Unidad de 5 pesos**

| | |
|---|---|
| Ganador de Macaulay | $ 9.70 |
| Placé de id. | 7.30 |
| Id. de Mentirosa | 10.70 |

**Dividendos de Viña del Mar, unidad de 5 pesos**

| | |
|---|---|
| Ganador de Macaulay | $ 16.40 |
| Placé de id. | 7.40 |
| Id. de Mentirosa | 11.50 |

#### 2.a Carrera

Premio JIMENA. — 1,400 metros. — $ 3,500 al 1.o y $ 700 al 2.o

| | G. | P. |
|---|---|---|
| 1.o Poruña, con 54.4 kilos, 4 años, por Pirapó y Doncella, del señor S. Polloni, jockey A. Molina | 256 | 191 |
| 2.o Joy Bird, con 55, L. Huerta | 1285 | 494 |
| 3.o Partiquina, con 53, O. Contreras | 692 | 369 |
| 4.o Los Robles, con 58, H. Ramírez | 602 | 367 |
| Guitón, con 53, M. Núñez | 119 | 50 |
| Boggle, con 54.4, J. Bernal | 609 | 464 |
| | 3563 | 1941 |

Ganado por 1 cuerpo; el 3.o a 1 1|2 cuerpo.
Tiempo: 1.26 4|5.
No corrieron: Indino, 56; Santa Tecla, 56; Felpa, 52.

**Dividendos de Tribunas: Unidad de 10 pesos**

| | |
|---|---|
| Ganador de Poruña | $ 125.30 |
| Placé de id. | 37.80 |
| Id. de Joy Bird | 20.70 |

**Dividendos de Galerías: Unidad de 5 pesos**

| | |
|---|---|
| Ganador de Poruña | $ 48.00 |
| Placé de id. | 16.50 |
| Id. de Joy Bird | 10.80 |

**Dividendos de Viña del Mar, unidad de 5 pesos**

| | |
|---|---|
| Ganador de Poruña | $ 47.90 |
| Placé de id. | 16.70 |
| Id. de Joy Bird | 11.60 |

#### 3.a Carrera

Premio JACK TAR. — 1,500 metros. — $ 3,500 al 1.o, $ 700 al 2.o y $ 350 al 3.o

| | G. | P. |
|---|---|---|
| 1.o La Alegría, con 56 kilos, por Gonin y Joyful Lady, del señor E. Vargas, jockey S. Villanueva | 1004 | 538 |
| 2.o Adición, con 45, P. Olguín | 349 | 253 |
| 3.o Chañar, con 51, P. Rebolledo | 492 | 373 |
| 4.o Black Queen, con 49.5, M. Aranda | 128 | 126 |
| Jitanillo, con 56, L. Huerta | 384 | 238 |
| Ramuncho, con 58, A. Molina | 225 | 215 |
| Sin Duda, con 54, J. Vergara | 388 | 292 |
| Castilla, con 50.3, M. Núñez | 932 | 570 |
| Todo Ilusión, con 47.3, O. Contreras | 303 | 252 |
| | 4205 | 2861 |

Ganado por 2 cuerpos; el 3.o a 1|2 cuerpo.
Tiempo: 1.34 1|5.
No corrieron: Gorgonzola, 56, Pintura, 56; Prothos, 55; Garonne, 46; Alany, 49.

**Dividendos de Tribunas: Unidad de 10 pesos**

| | |
|---|---|
| Ganador de La Alegría | $ 37.70 |
| Placé de id. | 18.70 |
| Id. de Adición | 28.20 |
| Id. de Chañar | 22.60 |

**Dividendos de Galerías: Unidad de 5 pesos**

| | |
|---|---|
| Ganador de La Alegría | $ 20.70 |
| Placé de id. | 9.50 |
| Id. de Adición | 16.20 |
| Id. de Chañar | 13.40 |

**Dividendos de Viña del Mar, unidad de 5 pesos**

| | |
|---|---|
| Ganador de La Alegría | $ 26.10 |
| Placé de id. | 9.20 |
| Id. de Adición | 13.20 |
| Id. de Chañar | 12.90 |

#### 4.a Carrera

Premio JUPITER. — 1,500 metros. — $ 3,500 al 1.o, $ 700 al 2.o y $ 350 al 3.o

| | G. | P. |
|---|---|---|
| 1.o Xama, con 52 kilos, 4 años, por Scorpio y Gonina, del señor A. Pinochet, jockey P. Olguín | 540 | 443 |
| 2.o Tierra Blanca, con 52, O. Contreras | 1868 | 975 |
| 3.o Illapelino, con 52, A. Nieto | 389 | 318 |
| 4.o Farnesio, con 52, M. Aranda | 251 | 166 |
| Finisterre, con 54, L. Gómez | 213 | 160 |
| Tendal, con 51, J. Pinto | 301 | 241 |
| Marconigrama, con 48.4, M. Núñez | 340 | 296 |
| Rubicón, con 45, C. Guerra | 47 | 53 |
| Maraca, con 44.4, L. Fuentes | 131 | 169 |
| | 4080 | 2831 |

Ganado por 1|2 cuerpo; el 3.o a 3 1|2 cuerpos.
Tiempo: 1.34 2|5.
No corrieron: Sangre y Arena, 58; Guante Rojo, 56; Praliné, 53; Ferrocarrilero, 52; Virada, 50.

**Dividendos de Tribunas: Unidad de 10 pesos**

| | |
|---|---|
| Ganador de Xama | $ 68.00 |
| Placé de id. | 16.10 |
| Id. de T. Blanca | 12.80 |
| Id. de Illapelino | 18.50 |

**Dividendos de Galerías: Unidad de 5 pesos**

| | |
|---|---|
| Ganador de Xama | $ 41.40 |
| Placé de id. | 10.10 |
| Id. de T. Blanca | 6.70 |
| Id. de Illapelino | 11.80 |

**Dividendos de Viña del Mar, unidad de 10 pesos dad de 5 pesos**

| | |
|---|---|
| Placé de id. | 9.00 |
| Id. de T. Blanca | 7.00 |
| Id. de Illapelino | 10.50 |

#### 5.a carrera

Premio JOYA. — 1,100 metros. — $ 3,000 al 1.o, 600 al 2.o y 300 al 3.o

| | G. | P. |
|---|---|---|
| 1.o Fósforo, 54 kilos, 5 años, por Saint Cygne y Chek, del Corral Limited, jockey R. Hernández | | |
| 2.o Alacrán, 49, O. Contreras | 283 | 205 |
| 3.o Indino, 50, L. Bravo | 169 | 129 |
| 4.o Hesperia, 44.5, P. Rebolledo | 783 | 447 |
| Provenza, 58, J. Vergara | 346 | 288 |
| Shackleton, 54.5, A. Molina | 1187 | 656 |
| Toldilla, 54, G. Guerra | 173 | 149 |
| Carbonero, 53, H. Ramírez | 591 | 326 |
| War Queen, 52, A. Nieto | 354 | 323 |
| Whip, 52, J. Pinto | 151 | 95 |
| Wintergreen, 53, L. Zamora | 94 | 80 |
| Sovereing, 48.4, M. Núñez | 126 | 117 |
| Variable, 46, P. Silva | 267 | 175 |
| Golosina, 43, P. Olguín | 305 | 243 |
| | 75 | 55 |
| | 4904 | 3288 |

Ganado por 3 cuerpos; el 3.o a 1 1|2 cuerpo.
Tiempo: 1.8.
No corrieron: Alava, 52; Aralar, 44; y Honolulu, 43.

**Dividendos de Tribunas, unidad de 10 pesos:**

| | |
|---|---|
| Ganador de Fósforo | $ 156.00 |
| Placé de id. | 45.40 |
| Id. de Alacrán | 66.30 |
| Id. de Indino | 26.20 |

**Dividendos de Galerías, unidad de 5 pesos:**

| | |
|---|---|
| Ganador de Fósforo | $ 59.90 |
| Placé de id. | 16.30 |
| Id. de Alacrán | 36.40 |
| Id. de Indino | 12.30 |

**Dividendos de Viña del Mar, unidad de 5 pesos:**

| | |
|---|---|
| Ganador de Fósforo | $ 76.90 |
| Placé de id. | 26.00 |
| Id. de Alacrán | 32.60 |
| Id. de Indino | 17.60 |

#### 6.a carrera

Premio LA HUASCA.—(Clásico).—1,800 metros.—$ 15,000 al 1.o, 3,000 al 2.o y 1,500 al 3.o

| | G. | P. |
|---|---|---|
| 1.o Ardelión, 54 kilos, 3 años, por Last Reason y Miss Silver, del señor O. Bernstein, jockey G. Guerra | 1126 | 528 |
| 2.o Mal Día, 54, A. Nieto | 222 | 249 |
| 3.o Chevrolet, 54, V. Jara | 459 | 287 |
| 4.o Kongo, 54, H. Ramírez | 1812 | 857 |
| Yokoska, 56, A. Molina | 985 | 606 |
| Andrea Chenier, 54, J. Vergara | 636 | 321 |
| Inconstante, 54, M. Pérez | 1195 | 652 |
| Yet, 52.3, M. J. Silva | 188 | 146 |
| | 6623 | 3736 |

Ganado por 1 1|2 cuerpo; el 3.o a 1 1|2 cuerpo.
Tiempo: 1.54 1|5.
No corrieron: Yorker, 54; y Go-On, 52.

**Dividendos de Tribunas, unidad de 10 pesos:**

| | |
|---|---|
| Ganador de Ardelión | $ 52.90 |
| Placé de id. | 24.50 |
| Id. de Mal Día | 40.80 |
| Id. de Chevrolet | 36.70 |

**Dividendos de Galerías, unidad de 5 pesos:**

| | |
|---|---|
| Ganador de Ardelión | $ 21.30 |
| Placé de id. | 10.10 |
| Id. de Mal Día | 25.30 |
| Id. de Crevrolet | 17.10 |

**Dividendos de Viña del Mar, unidad de 5 pesos:**

| | |
|---|---|
| Ganador de Ardelión | $ 25.30 |
| Placé de id. | 11.40 |
| Id. de Mal Día | 33.30 |
| Id. de Chevrolet | 17.60 |

#### 7.a carrera

Premio JACK'S GREEN. — 2,600 metros.—$ 5,000 al 1.o
2.o

1.o Palillo, 43 kilos, años, por Pirapó y Semifusa, del señor O. Bernstein, jockey P. Rebolledo
1.o Smart, 41 kilos, 5 años, por L'Aiglon y Ros del señor R. López, jockey U. Ibarra
3.o Tande, 40, P. Silva
4.o Welladay, 60, R. Hernández
Jaramago, 45, J. Pinto

Ganado en empate; el
cuerpo.
Tiempo: 2.51.
No corrió: Atorrante,

**Dividendos de Tribunas, 10 pesos:**

Ganador de Palillo
Ganador de Smart
Placé de Palillo
Id. de Smart

**Dividendos de Galerías, 5 pesos:**

Ganador de Palillo
Ganador de Smart
Placé de Palillo
Id. de Smart

**Dividendos de Viña del Mar, de 5 pesos:**

Ganador de Palillo
Ganador de Smart
Placé de Palillo
Id. de Smart

#### 8.a carrera

Premio JULIO CESAR. tros.—$ 3,000 al 1.o y

1.o Pega Pega, 59 kilos, 5 años, por Pirapó y Avelina, del señor J. L. Walker, jockey A. Molina
2.o Pitillo, 53.5, J. Vergara
3.o Pegote, 43.3, C. Guerra
4.o Alavy, 50.8, G. Guerra
Virgilio, 53, V. Jara

Ganado por 3|4 de cuerpo; el 3.o a 3|4 de cuerpo.
Tiempo: 1.7.
No corrieron: Mahmoud, Robles, 50; Camueso, 49; 49; Farrutín, 44; Jaguar,

**Dividendos de Tribunas, 10 pesos:**

Ganador de Pega Pega
Placé de id.
Id. de Pitillo

**Dividendos de Galerías, 5 pesos:**

Ganador de Pega Pega
Placé de id.
Id. de Pitillo

**Dividendos de Viña del Mar, de 5 pesos:**

Gamador de Pega Pega
Placé de id.
Id. de Pitillo

MILONGUITA 40cts DON CATA 20cts
CIGARRILLOS
Cigarrillos

PRIMAVERA

Para las Fiestas Estudiantiles ofrecemos a Precios muy Convenientes

DISFRACES EN SATIN DE BUENA CALIDAD, LINDOS Y VARIADOS MODELOS.

PARA NIÑOS DE 4 A 12 AÑOS

CLOWNS desde $ 42.00 — PIERROTS $ 39.00 — ARLEQUINES $ 29.00

PARA NIÑAS DE 4 A 12 AÑOS

COLOMBINAS desde $ 49.00 — CAPUCHON colorado $ 35.00 — ARLEQUINES $ 35.00

PARA SEÑORAS

COLOMBINAS $ 55.00 — FOLIES $ 59.00 — ARLEQUINES $ 45.00

PARA CABALLEROS

CLOWNS $ 63.00 — PIERROTS $ 50.00 — ARLEQUINES $ 32.00

Dominós completos con plerina, careta y capuchón, gran surtido de colores vivos, para señoras y caballeros, al precio excepcional de $ 59.00.

En disfraces de satín y de raso, ofrecemos el surtido más grande en plaza, a precios muy convenientes.

PARA TRAJES DE FANTASIA

CASCABELES la docena — tamaño grande $ 0.80 — tamaño chico $ 0.60

| | |
|---|---|
| MASCARAS, diversas figuras, gran surtido, desde … $ | 2.20 |
| ANTIFACES de satín o raso, elegantes, desde … $ | 1.00 |
| NARICES con bigotes, de gran hilaridad, modelos importados, desde … $ | 1.10 |
| SURTIDO muy extenso en postizos, pelucas, brazaletes, pendientes, diademas, collares para gitanas, zequíes, galones, lentejuelas, estrellas, y todos los adornos apropiados para disfraces | |
| BONITO surtido de satines floreados y de un color, sacrificados, el metro a … $ | 3.75 |
| TARLATANES especiales para adornos, golillas, colores surtidos, ocasión, el metro … $ | 1.40 |
| LINON negro para disfraces y adornos, al precio especial de, el metro … $ | 0.80 |
| TUL BLANCO grueso, especial para golillas, firme y de mucha apariencia, ancho 170 centímetros, el metro … $ | 6.60 |
| SOMBREROS de fieltro, colores estampados, de gran fantasía, muy bonitos, y de mucho efecto, para Pierrots, Pierrettes y Colombinas. Excepcional … $ | 18.50 |

CASA FRANCESA

AL PUBLICO

SOCIEDAD ANONIMA "COMPAÑIA DE INSTALACIONES ELECTRICAS"

LUZ Y FUERZA MOTRIZ

aprobada por Decreto Supremo N.o 545, de 13 de Abril de 1923.

Desde esta fecha, la Sociedad inicia sus trabajos dando grandes facilidades de pago.

Oficinas Agustinas 1320
TELEFONO INGLES 3862. — CASILLA 773

LA PODEROS

PROXIMOS SORTEOS

15 DE OCTUBRE

para los Bonos de 2 pesos, con un total de 402 premios, PREMIOS MAYORES DE 5,000 PESOS CADA UNO.

25 DE OCTUBRE

para los Bonos de 1 PESO, con un total de 203 y un PR MAYOR

DE 5,000 PESOS

BONO DE PROPIEDAD

Hemos resuelto, de acuerdo con el plan de trabajo y que vamos a desarrollar en el futuro, suprimir el BONO DE SOS y, por lo tanto, el Sorteo de Amortización correspondiente a estos Bonos, a contar desde EL 5 DE NOVIEMBRE PRO

En reemplazo de estos Bonos de 5 pesos, emitiremos especial, llamado

BONO DE PROPIEDAD

cuyo valor será de 10 PESOS y que estará dividido en QUINTOS de DOS PESOS cada uno.

Estos Bonos tendrán derecho a participar en un Sorteo se verificará los días 5 DE CADA MES, con premios muy tantes y vendrán a reemplazar a los Bonos de 5 pesos

EL BONO DE PROPIEDAD que emitirá "LA PODE vendrá a revolucionar todos los sistemas conocidos hasta Chile y a resolver en forma práctica y sencilla el difícil de la adquisición de propiedades económicas e higiénicas, la actualidad no están al alcance de las personas de mode cursos.

El primer Sorteo de los BONOS DE PROPIEDAD se cará el

5 DE ENERO DE 1924

Se publicarán pronto los detalles completos de este Bono que llegará a ser el preferido de todos los hogares, grandes ventajas que significará su adquisición.

NECESITAMOS AGENTES

En vista del desarrollo que vamos a dar a todos los de la Sociedad, hemos acordado aumentar nuestra planta agentes.

Las personas que deseen servir de agentes pueden tarse en nuestras oficinas HOY LUNES, de 8 A. M. a 12, 2 a 8 P. M.

SE EXIGEN DOS RECOMENDACIONES DE PERSONAS RABLES, EN CUYO CASO NO SE EXIGIRA FIANZA LA FIANZA SERA NECESARIA AL QUE NO PRESENTE RECOMENDACIONES

Un Concurso Sensaciona

A — B — C
1,122 — 19,500

"LA PODEROSA" ofrecerá al público en la presente un Concurso sensacional, que llamará la atención, por su lidad; podrán participar en él, todas las personas que sepan y escribir.

LOS CONCURSANTES PODRAN OBTENER PREMIOS 1,000 PESOS HASTA 5 PESOS

EL MIERCOLES 10 SE PUBLICARAN LAS BASES DEL CONCURSO

"LA PODEROSA" — TEATINOS 333

ARTEMIO GUTIERREZ y Cía.

## FERROCARRILES DEL ESTADO

Se solicitan propuestas públicas para el 31 del presente por: tornillos de bronce, idem de fierro, golillas de fierro, de alambre, alambre de fierro negro, idem de cobre forrado, cañería de fierro fundido, tubos de acero dulce, ojo de buey para lubricadores, chicharras, brocas salomónicas, con nervio y liso, fierro en planchas, roble del país, esfoliadores, pantallas fierro enlozado, zoquetes con llave, machos y hembras, lamparillas eléctricas y prensas marcadoras para boletos de pasajes.

Bases y antecedentes en la Secretaría del Departamento de Materiales y Almacenes Estación Alameda.

Santiago, Octubre 1.o de 1923.

Se solicitan propuestas públicas para el 13 de Octubre mo por aceites, grasas, lubricantes, grafita, fierro ángulo y chas para calderos y por una pala a vapor.

Bases y antecedentes en la Secretaría del Departamento de Materiales y Almacenes en la Estación de Alameda.

Santiago, 16 de Julio de

Solicítanse propuestas públicas por la obra de mano bajos de reparación de edificios.

Las propuestas se abrirán el 15 de Octubre, a las 3 de la en la Oficina de Edificios (Estación Alameda), donde pueden los antecedentes de 2 a 3, diariamente.

Santiago, 3 de Octubre de 1923.

FERROCARRILES DEL ESTADO — CHILE

Se pone en conocimiento del comercio que están listos venta en la secretaría del Departamento de Materiales y A en la Estación de Alameda, los grupos impresos correspondientes a los diversos materiales de consumo que necesita la para el año próximo y por los cuales se solicitarán en breve propuestas públicas.

# LAS CARRERAS DE LA MAÑANA DE AYER EN EL HIPODROMO CHILE

**Ante una numerosa concurrencia se fectuaron ayer las carreras matina- s del Hipódromo Chile.**

La prueba inicial sobre 900 metros é ganada en buena forma por Fe- city, que estaba algo olvidada en s cotizaciones.

Saltarella lució sus colores al fren- perseguida por Daine y Atlética. puntera dió por cumplida su mi- ón a la entrada de la recta, y pa- cía ser Daine la vencedora cuando rgió Felicity, y en un seguro avan- le dió caza para alcanzar la vic- ria por un cuerpo sobre ella. El 3.er esto a uno y medio cuerpo lo alcan Filina, delante de Principichesca. No se tomó el tiempo.

---

El día estaba para buenos dividen- s, y fué así que Jota, escasamente tizado, triunfó en los 900 metros l premio Mundial.

Ordenada la partida, tomó Balmoral puesto de honor perseguido por Yo, ejando más atrás Aralar, Jota y ro. El puntero se entregó a la en- ada de la recta y Yo pasó al fren- , pero no tardó en aparecérsele Jo- , y tras ruda batalla logró vencerlo la raya, por una cabeza.

Fiero terminó tercero delante de isconsin.

Tiempo: 55 4|5.

---

Una nueva sorpresa se produjo en s 1,500 metros del premio Munición, endo Find Out la que se encargó la avería. El favorito fué Iverdun, uyo fracaso lo atribuímos al mal es- do de la pista.

Negro tomó el puesto de honor, nzándose en su seguimiento Find ut, Sastre y Tarnopol, quedando el te desgranado con Iverdun, en los ltimos puestos. Muy luego Find ut dió alcance al leader y sin ver omprometido en ningún momento su iunfo, traspuso victoriosa la raya n un cuerpo de ventaja sobre Tar- opol. A igual distancia remató 3.a artana, delante de Negro.

Tiempo: 1.34 4|5.

---

Pagando un buen dividendo alcan- Ancoa, la victoria en los 900 me- os de la 4.a carrera.

Dada la partida, tomó Minorú el puesto de honor, perseguido por Ancoa, Facuo, Costo y Murciano. En plena curva rodó Minoru y Ancoa, pasó a dirigir la carrera hasta la meta, a pesar de los esfuerzos de Risa Loca, que tuvo que contentarse con el 2.o puesto a 1|2 pescuezo, del hijo de Alanés. El tercer puesto lo conservó Costo delante de Albaycin.

Tiempo: 55 2|5.

---

El mayor dividendo de la reunión lo proporcionó Prothos al adjudicarse holgadamente los 1,500 metros del premio Murias.

Gorgonzola se encargó de señalar el camino a sus adversarios, perseguido por Junín, Fimar, Náufrago y Prothos. Con escasas variantes se desarrolló la carrera hasta que el lote giró el codo final. Ahí atropelló Prothos y dominando uno a uno a sus rivales, pasó al frente para obtener la victoria por 1 1|2 cuerpo de luz sobre Gorgonzola.

A un cuerpo obtuvo Pillullo el tercer puesto. 4.o Náufrago.

Tiempo: 1.34 3|5.

---

La cátedra respiró en la 6.a carrera con el triunfo de Poincaré, hábilmente conducido por Santos Villanueva.

Matango y Emily, se disputaron la punta, colocándose a dos cuerpos Poincaré delante de Náutico, Iriarte, Madagascar y Xanthia.

Corridos 400 metros, Matango logró desprenderse de Emily, pero ya en la curva, Poincaré se le colocó a las grupas para dominarlo en la derecha y venirse sin rivales hasta la meta, donde precedió por dos cuerpos a Emily, conservando el tercer puesto Matango. 4.a Xanthia.

Tiempo: 1.33 2|5.

---

La reunión se clausuró con el premio Meva sobre 900 metros, que fué ganado por Pelendón, que pagó un buen dividendo.

Alzadas las cintas, tomó Culhal Cura el puesto de honor perseguido por Besarabia, Costino, Xerosis y Pelendón quedando última Wagone. En la curva rodó Xerosis y, una vez que el pelotón desembocó a la recta, Besarabia pasó a la punta con la victoria al parecer asegurada. Pero en los últimos 200 metros se hizo presente en violenta atropellada Pelendón, y dominó a Besarabia para vencerla por 1 1|2 cuerpo. A un pescuezo obtuvo Costino el tercer puesto delante de Madaíno.

Tiempo: 54 3|5.

## RESULTADOS GENERALES

### 1.a carrera

Premio MIQUIS. — 900 metros. — $ 1,500 al 1.o, 300 al 2.o y 150 al 3.o

| | | |
|---|---|---|
| 1.o Felicity 51 kilos, 5 años, por Duckenfield y Admiration del señor F. Marín, jockey M. J. Silva | 193 | 110 |
| 2.o Daine 46, P. Olguín | 510 | 413 |
| 3.o Filina 48, C. Santander | 172 | 134 |
| 4.o Principichesca 47, C. Valencia | 34 | 32 |
| Saltarella 62, A. Godoy | 628 | 304 |
| Atlética 52, R. Olguín | 205 | 164 |
| Tatita 52, A. Nieto | 93 | 58 |
| Bric a Brac 52, G. Guerra | 53 | 41 |
| Marianita 51, S. Torres | 105 | 84 |
| Epping 50, A. Villagra | 218 | 118 |
| Ajenana 45 P. Rebolledo | 97 | 113 |
| Honduras 44, A. Gutiérrez | 75 | 45 |
| Talaris 43, R. Vidal | 27 | 18 |
| | 2415 | 1634 |

Ganado por un cuerpo, el 3.o a 1 y medio cuerpo.

Tiempo: No se tomó.

No corrieron: Judex 50, Perito 48 y Castellano 47.

**Dividendos de tribuna, unidad de $ 5**

| | |
|---|---|
| Ganador de Felicity | $ 54.90 |
| Placés de Id. | 18.40 |
| Id. de Daine | 8.30 |
| Id. de Filina | 15.10 |

**Dividendos de galerías, unidad de $ 2**

| | |
|---|---|
| Ganador de Felicity | $ 18.40 |
| Placé de Id. | 4.80 |
| Id. de Daine | 3.60 |
| Id. de Filina | 5.— |

**Dividendos de Viña del Mar, unidad de $ 5**

| | |
|---|---|
| Ganador de Felicity | $ 31.90 |
| Placé de Id. | 10.30 |
| Id. de Daine | 10.60 |
| Id. de Filina | 14.70 |

### 2.a carrera

Premio MUNDIAL. — 900 metros. — $ 1,500 al 1.o, 300 al 2.o y 150 al 3.o

| | | |
|---|---|---|
| 1.o Jota 45 kilos, 5 años, por Scarron y Chilena, del señor S. Guerra, jockey J. Pinto | 211 | 167 |
| 2.o Yo 49, R. Olguín | 288 | 144 |
| 3.o Fiero 51, L. A. Zamora | 279 | 234 |
| 4.o Winconsin 59, E. Canales | 210 | 125 |
| Fatalist 56, M. Marín | 17 | 25 |
| Aralar 55, M. Pérez | 352 | 235 |
| Castellana 52, O. Contreras | 699 | 334 |
| Col Maduro 52, G. Guerra | 347 | 175 |
| Balmoral 51, L. Bravo | 572 | 202 |
| Pinturera 50, M. Silva | 140 | 105 |
| Iliada 48, L. Fuentes | 86 | 43 |
| Clac 47, J. Urzúa | 271 | 143 |
| Pasajes 46, P. Olguín | 160 | 151 |
| Tronador 46, P. Rebolledo | 256 | 166 |
| | 3888 | 2249 |

Ganador por Cab, el 3.o a 3|4 cuerpo.

Tiempo: 55 4|5.

No corrieron: Buena Seña 48, Taglioni 46 y Jason 43.

**Dividendos de Tribunas, unidad de $ 5**

| | |
|---|---|
| Ganador de Jota. | $ 82.90 |
| Placé de Id. | 19.80 |
| Id. de Yo | 22.10 |
| Id. de Fiero | 15.50 |

**Dividendos de Galerías, unidad de $ 2**

| | |
|---|---|
| Ganador de Jota | $ 27.40 |
| Placé de Id. | 6.30 |
| Id. de Yo | 8.40 |
| Id. de Fiero | 7.40 |

**Dividendos de Viña del Mar, unidad de $ 5**

| | |
|---|---|
| Ganador de Jota | $ 38.50 |
| Placé de Id. | 12.— |
| Id. de Yo | 47.10 |
| Id. de Fiero | 14.— |

### 3.a carrera

Premio MUNICION. — 1,500 metros. — $ 2,000 al 1.o, 400 al 2.o y 200 al 3.o

| | | |
|---|---|---|
| 1.o Find Out 51 kilos, 5 años, por Pioneer Queen y the Ramps, del Stud San Ignacio, jockey M. Núñez | 296 | 210 |
| 2.o Tarnopol 54, G. Guerra | 147 | 131 |
| 3.o Tartana 48, O. Contreras | 103 | 42 |
| 4.o Negro 51, C. Santander | 162 | 74 |
| Rabudo 63, J. Vergara. | 272 | 159 |
| Veldora 52, M. J. Silva | 143 | 82 |
| Gran Maestre 49, L. Bravo | 389 | 205 |
| Singoala 48, E. Cáceres | 722 | 531 |
| General Gouch 46, P. Olguín | 69 | 54 |
| Prince Charlie 46, J. Pinto | 79 | 44 |
| Iverdun 45, P. Rebolledo | 1354 | 508 |
| Sastre 44, A. Gutiérrez | 149 | 117 |
| Garonne 41, L. A. Soto | 193 | 135 |
| | 4078 | 2292 |

Ganado por un cuerpo, el 3.o a un cuerpo.

Tiempo: 1.34 4|5.

No corrieron Pintura 57, urioso 52, Malcola 47 y Ferrocarrilero 40.

**Dividendos de Tribunas, unidad de $ 5**

| | |
|---|---|
| Ganador de Find Out | $ 62.— |
| Placé de Id. | 18.30 |
| Id. de Tarnopol | 26.40 |
| Id. de Tartana | 71.60 |

**Dividendos de Galerías, unidad de $ 2**

| | |
|---|---|
| Ganador de Find Out | $ 27.70 |
| Placé de Id. | 9.10 |
| Id. de Tarnopol. | 9.— |
| Id. de Tartana | 58.60 |

**Dividendos de Viña del Mar, unidad de $ 5**

| | |
|---|---|
| Ganador de Find Out | $ 117.30 |
| Placé de Id. | 33.70 |
| Id. de Tarponol. | 22.50 |
| Id. de Tartana | 81.50 |

### Cuarta carrera

Premio MUSICA.— 900 metros.— $ 1,500 al 1.o; 300 y 150 al 3.o

| | G. | P. |
|---|---|---|
| 1.o Ancoa, 51 kilos, 5 años, por Alanés y Chilena, del Stud El Manzano, jockey C. Santander | 356 | 189 |
| 2.o Risa Loca, 55 kilos, E. Escobar | 324 | 157 |
| 3.o Costo, 46 kilos, P. Olguín | 251 | 188 |
| 4.o Albaycín, 56 kilos, M. J. Silva | 320 | 209 |
| Telilla, 54 kilos, G. Guerra | 1530 | 692 |
| César Borgia, 54 kilos, A. Nieto | 363 | 232 |
| Minorú, 52 kilos, J. Urzúa | 571 | 269 |
| Murciano, 50 kilos, L. A. Orellana | 74 | 69 |
| Facuo, 49 kilos, L. Bravo | 556 | 347 |
| Coirón, 46 kilos, A. Gutiérrez | 264 | 163 |
| | 4599 | 2515 |

Ganado por 1|2 pescuezo; el 3.o a 1 1|2 cuerpo.

Tiempo: 55 2|5.

No corrieron: Hesperia, 58; Richmond, 49 y Assaye, 47.

**Dividendos de Tribunas, unidad de 5 pesos**

| | |
|---|---|
| Ganador de Ancoa | $ 58.10 |
| Placé de id. | 20.20 |
| Id. de Risa Loca | 23.40 |
| Id. de Costo | 20.30 |

**Dividendos de Galerías, unidad de 2 pesos**

| | |
|---|---|
| Ganador de Ancoa | $ 22.90 |
| Placé de id. | 6.90 |
| Id. de Risa Loca | 8.10 |
| Id. de Costo | 5.80 |

**Dividendos de Viña del Mar, unidad de 5 pesos**

| | |
|---|---|
| Ganador de Ancoa | $ 71.30 |
| Placé de id. | 21.80 |
| Id. de Risa Loca | 45.70 |
| Id. de Costo | 15.50 |

### Quinta carrera

Premio MURIAS.— 1,500 metros. —$ 2,000 al 1.o; 400 al 2.o y 200 al 3.o

| | G. | P. |
|---|---|---|
| 1.o Prothos, 50 kilos, 5 años, por Pibe y Kelat, del señor H. Rojas, jockey P. Olguín | 204 | 191 |
| 2.o Gorgonzola, 43 kilos, J. Pinto | 1053 | 564 |
| 3.o Pillullo, 49 kilos, C. Santander | 125 | 82 |
| 4.o Náufrago, 57 kilos L. Carrasco | 746 | 285 |
| Santa Tecla, 59 kilos, M. Pérez | 892 | 387 |
| Acalia, 55 kilos, J. Vergara | 227 | 165 |
| Fimar, 53 kilos, M. Pérez | 630 | 282 |
| Peyuco, 51 kilos, L. A. Orellana | 203 | 111 |
| Junín, 51 kilos, G. Guerra | 519 | 186 |
| Latorre, 50 kilos, E. Cáceres | 218 | 163 |
| Injuria, 40 kilos, P. Rebolledo | 222 | 183 |
| | 5039 | 3599 |

Ganado por 1 1|2 cuerpo; el 3.o a 1 cuerpo.

Tiempo: 1.34 2|5.

No corrieron: Alicahue, 54; Praliné, 51; Witchcraft, 48; Masanielo, 42.

**Dividendos de Tribunas, unidad de 5 pesos**

| | |
|---|---|
| Ganador de Prothos | $ 111.10 |
| Placé de Id. | 18.10 |
| Id. de Gorgonzola | 9.40 |
| Id. de Pillullo | 35.50 |

**Dividendos de Galerías, unidad de 2 pesos**

| | |
|---|---|
| Ganador de Prothos | $ 69.00 |
| Placé de id. | 9.40 |
| Id. de Gorgonzola | 3.90 |
| Id. de Pillullo | 10.30 |

**Dividendos de Viña del Mar, unidad de 5 pesos**

| | |
|---|---|
| Ganador de Prothos | $ 117.90 |
| Placé de id. | 24.80 |
| Id. de Gorgonzola | 13.20 |
| Id. de Pillullo | 22.10 |

### Sexta carrera

Premio MONTAÑA.—1,500 metros. —$ 2,000 al 1.o; 400 al 2.o y 200 al 3.o

| | G. | P. |
|---|---|---|
| 1.o Poincaré, 56 kilos, 6 años, por Rolando y Galejade, del Stud El Bosque, jockey S. Villanueva | 1233 | 521 |
| 2.o Emily, 58 kilos, A. Nieto | 981 | 408 |
| 3.o Matango, 57 kilos, E. Escobar | 1751 | 433 |
| 4.o Xanthia, 45 kilos, L. A. Soto | 616 | 323 |
| Madagascar, 49 kilos, L. Fuentes | 162 | 92 |
| Náutico, 48 kilos, N. Ramírez | 354 | 182 |
| Iriarte, 47 kilos, P. Rebolledo | 95 | 50 |
| | 5192 | 2009 |

Ganado por 2 cuerpos; el 3.o a 3 cuerpos.

Tiempo: 1.33 2|5.

No corrió Toldilla, 50.

**Dividendos de Tribunas, unidad de 5 pesos**

| | |
|---|---|
| Ganador de Poincaré | $ 18.90 |
| Placé de id. | 9.20 |
| Id. de Emily | 10.40 |

**Dividendos de Galerías, unidad de 2 pesos**

| | |
|---|---|
| Ganador de Poincaré | $ 3.60 |
| Placé de id. | 4.30 |
| Id. de Emily | 5.60 |

**Dividendos de Viña del Mar, unidad de 5 pesos**

| | |
|---|---|
| Ganador de Poincaré | $ 14.20 |
| Placé de id. | 9.20 |
| Id. Emily | 12.— |

### Sétima carrera

Premio MEVA.— 900 metros.— $ 1,500 al 1.o; 300 al 2.o y 150 al 3.o

| | G. | P. |
|---|---|---|
| 1.o Pelendón, 48 kilos, 4 años, por Burlesco y Only, del Stud Pelendón, jockey L. Bravo | 534 | 298 |
| 2.o Besarabia, 52 kilos, M. Silva | 1018 | 382 |
| 3.o Costino, 43 kilos, P. Olguín | 273 | 152 |
| 4.o Madamo, 41 kilos, A. Gutiérrez | 333 | 285 |
| Melusine, 60 kilos, M. Pérez | 233 | 89 |
| Xerosis, 53 kilos, E. Escobar | 303 | 401 |
| Wagonette, 52 kilos, A. Nieto | 3 | 3 |
| Ku-Kú, 52 kilos, N. Ramires | 1327 | 342 |
| Culhal Cura, 53 kilos E. Cáceres | 1112 | 490 |
| Retorta, 47 kilos, J. Pinto | 376 | 174 |
| | 6012 | 2616 |

Ganado por 1 1|2 cuerpo; el 3.o a pescuezo.

Tiempo: 54 3|5.

No corrió La Nuez, 50 kilos.

**Dividendos de Tribunas, unidad de 5 pesos**

| | |
|---|---|
| Ganador de Pelendón | $ 50.70 |
| Placé de id. | 18.50 |
| Id. de Besarabia. | 11.60 |
| Id. de Costino | 21.70 |

**Dividendos de Galerías, unidad de 2 pesos**

| | |
|---|---|
| Ganador de Pelendón | $ 16.10 |
| Placé de id. | 5.— |
| Id. de Besarabia | 4.40 |
| Id. de Costino | 5.40 |

**Dividendos de Viña del Mar, unidad de 5 pesos**

| | |
|---|---|
| Ganador de Pelendón | $ 35.10 |
| Placé de id. | 12.20 |
| Id. de Besarabia. | 21.30 |
| Id. de Costino. | 12.40 |

## NOTICIAS DIVERSAS

### PREPARADORES DE LOS CABALLOS GANADORES DE AYER EN AMBOS HIPODROMOS

**Club Hípico**

| | |
|---|---|
| Macaulay, | J. Dalmau. |
| Poruña, | J. M. Baeza. |
| La Alegría, | Ernesto Molina. |
| Xama, | Fco. Peralta. |
| Fósforo, | Florentino Galván. |
| Ardelión, | Juan Cavieres. |
| Pabilo, | Juan Cavieres. |
| Smart, | Juvenal Méndez. |
| Pega Pega, | Andrés Rodríguez. |

**Hipódromo Chile**

| | |
|---|---|
| Felicity, | A. Rodríguez C. |
| Jota, | F. Ubeda. |
| Find Out, | P. Marchesini. |
| Ancoa, | R. Amaro. |
| Prothos, | C. Olivares. |
| Poincaré, | Art. Muñoz. |
| Pelendón, | Fco. Villa. |

—En la primera carrera reclamó Farolillo contra Mentirosa, por haberlo estrellado frente al poste de los 1,400 metros. El jinete de Mentirosa declaró que esto era efectivo y que se debió a que a su vez fué estrellado por Macaulay; llamado el jinete de éste, José Miguel Baeza, confirmó lo anterior, declarando que había estrellado debido a que su caballo se resbaló a causa del mal estado de la pista. La Junta de Comisarios acordó suspender al jockey Baeza por 2 reuniones.

—Terminada la investigación abierta a raíz de la rodada de Cacerola y Kiva el día 20 de Setiembre y habiéndose probado que el causante fué el jockey Calixto Pombet, se acordó suspenderlo en el Club Hípico hasta el 31 de Diciembre.

—Ante de correr la prueba de fondo, se presentó el preparador de la legua Welladay a exponer que la mala carrera producida por su yegua el Domingo pasado, se debía a que estando preparada para distancias largas, le tocó actuar en un tiro medio (1,600 metros) y todavía con especialistas en la distancia. Se dejó constancia.

—Después de la cuarta carrera, reclamó el jockey de Illapelino contra Xama por haberlo abierto a la altura de los 1,100 metros y Farnesio contra Xama, también por haberlo estorbado frente al poste de los 1,200 metros; el de Tierra Blanca contra Finisterre por haberlo cargado a la altura de los 900. La Junta acordó amonestar al jinete R. Olguín y suspender al jinete de Tierra Blanca, Oscar Contreras por 4 reuniones, por no seguir su línea de carrera, en la recta final y multarlo en cincuenta pesos por dar informaciones falsas.

—En el Club Hípico fueron suspendidos por un mes por indóciles para partir, Provenza, Toldilla y Sovereing.

—Se acordó permitir al jinete José Miguel Baeza, poder correr a Kodak el próximo Viernes en el clásico España.

—En el Hipódromo Chile fueron suspendidos pro un mes por indóciles para partir, Fimar, Pillullo y Jota.

—Los jinetes O. Contreras, A. Nieto, S. Villanueva y L. A. Soto fueron multados en $ 20 por no montar al toque de campana.

—Los jockeys de Minorú y Xerosis, J. Urzúa y E. Escobar, que rodaron con sus respectivas cabalgaduras, no sufrieron daño alguno.

### SOCIEDAD HIPICA "LUIS COUSIÑO"

**El nuevo Directorio se hace cargo de sus puestos**

El Jueves próximo pasado celebró sesión de Directorio esta Sociedad y se hicieron cargo de sus puestos los nuevos directores que fueron elegidos en la última junta general.

Presidió el señor Carlos Rodríguez S., y asistieron el vice señor Enrique Emerez y los directores señores José Celpa, Juan F. Bernal, Joaquín Rodríguez S., Segundo Rojas, Juan 2.o Vaccaro y los secretarios señores Darío Vial y Baldomero Loyola R.

El nuevo Directorio prestó juramento de estilo y pasó en segunda a tomar los siguientes acuerdos:

Nombrar secretario al señor Baldomero Loyola para secundar la labor del señor Darío Vial.

Se nombraron las siguientes comisiones:

Comisión de Sanidad, señores: Joaquín Rodríguez S., David Yáñez, Guillermo Valenzuela, Juan F. Bernal y Segundo Rojas, este último para que tenga a su cargo todo lo relacionado con los socios radicados en el Hipódromo Chile.

Comisión de casino, señores Juan 2.o Vaccaro, José Celpa y Juan Cavieres.

Comisión de Escuela, señor Joaquín Rodríguez S.

Se acordó por unanimidad mandar imprimir la memoria del período 1922-1923, a fin de que sea repartida entre los asociados y se impongan de la marcha de la institución.

Toda comunicación debe venir dirigida al secretario de la Sociedad, Av. Club Hípico 1001.

El Directorio celebra sesión todos los Jueves, a las 8 1|2, en su local social.

CIGARRILLOS
VAN DYCK
40 cts.

PRESTAMOS DE EDIFICACION A 20 AÑOS

acilitando el 50 al 80 o/o del valor de la propiedad, haciendo planos y resupuestos. Compra-venta, arriendos seguros y administraciones de propiedades. — RAFAEL VARGAS PRADO. — Teatinos 420. — Casilla 1864.

"APARADORAS"

Necesítanse en Av. Matta 638

PASTEROS

ALAMBRE NEGRO BARNIZADO N.o 14

Ofrecen cuenta ajena:

Carvajal & Muñoz

Galería Alessandri 29

12-O

COLONIA
GOYESCAS
DE
FRAGANCIA
EXQUISITA

PROBAR NUESTROS TRABAJOS

una vez, es hacerse nuestros clientes.

TINTORRIA SUIZA

Talleres: DOMINICA 404. Sucursal: AGUSTINAS 815, al llegar a San Antonio.

Se tiñe y limpia a vapor y químicamente tóda clase de ropa, por muy delicada que sea. Especialidad en lutos entregables en 24 horas. Trabajo garantido. Se atienden órdenes de provincias. Prontitud y esmero.

CASILLA 1884 TELEFONOS 2717-2718

Líquido Dentífrico

KOLYNOS

Recien llegado

Pídalo en todas las buenas farmacias

Gotosos Reumatizantes

y cuantos padezcan de una infección del hígado o de las vías urinarias, tomen URASEPTINE. No sólo la URASEPTINE ROGIER disuelve el ácido úrico y lo hace desinfectar, sino que es el mejor desinfectante de los riñones y de la vejiga.

Todas las enfermedades ocasionadas por un exceso de ácido úrico o una infección de las vías vesico-renales, se alivian inmediatamente con tan valioso medicamento.

NERVIOS é Insomnio

Si no lograis dormir, si el sueño es agitado con pesadillas; si os sentís fatigados sin motivo ó por trabajo intelectual ó físico, tomad la

NEURINASE

Su acción calmante, á la vez que inofensiva y tónica, os procurará un sueño natural, reparador y provechoso.

La "NEURINASE" cura y previene: Insomnios, Neurastenia, Neuralgias, Vértigos, Lasitud, Ideas tristes, Cansancio, Tics nerviosos, Desórdenes de la edad crítica, Palpitaciones, Convulsiones de los niños, etc.

Lab. Gántories, 2. rue de Déberandère, Paris
En toda buena farmacia.

FABRICA DE PLUMEROS
"LA NACIONAL"

Juan Vicuña 1437. Premiada en la Exposición Industrial de 1922. Sucursal, Agustinas 1086 al llegar a Bandera. Tiene plumeros desde $ 0.80 cada uno, y especialidad en plumeros para autos, muebles finos y otros útiles de aseo.

Nota: No compre en otra parte antes de visitar nuestra sucursal. Se atienden pedidos de provincias.

-PLANCHAS-

Fierro negro liso N.o 18 y 20 a 0.60 centavos el kilo, realiza

Barraca de Fierro
S. SACK

BANDERA 827. TELEFONO 3409—CASILLA 2833

Cortador Sastre

competente y con buenos informes necesítase. Dirigirse a

CASILLA 1931
Santiago

CARBON ESPINO
DE PRIMERA

PAPAS CAZUELAS Y AMARILLAS BUENA CLASE

Se venderán mañana Lunes en privado

FERIA URETA y Cía.
Delicias 3410

Antifaces

Máscaras y trajes

OFRECE:
POR MAYOR Y MENOR
EL CAPRICHO
SAN DIEGO 1442

Aplanchadoras
y costureras

para camisas de hombres, se necesitan. Dirigirse a

TALLERES CASA FRANCESA
OLIVOS 964

MUEBLES

de todas clases a precios sumamente bajos, y con GRANDES FACILIDADES DE PAGO, vendo

Mueblería La República
Sto. Domingo 1026

CONSULTE NUESTROS PRECIOS

MARTINEZ, BLANCO y Cía. ESTADO 64 - 72

LA RIOJANA

TELEFONO 438 ESTADO 64 - 72

Señoras, HOY Lunes 8 sigue la más grande Liquidación de Géneros que se haya conocido.

Durante toda la Semana REALIZAREMOS Grandes lotes de Mercaderías

A PRECIOS NUNCA VISTOS

| | |
|---|---|
| CREPES un color, metro a | $ 2.50 |
| GENEROS de hilo para trajes y batas, colores firmes, metro a | $ 2.90 |
| CEFIROS de hilo a | $ 2.90 |
| PERCALA Alsaciana | $ 3.50 |
| TUSOR crudo, fino a | $ 4.90 |
| POPELINAS mercerizadas para camisas de caballeros, a | $ 6.50 |
| CREP Marrocain de hilo a | $ 4.90 |
| ESPONJAS hilo, en 30 colores, metro | $ 5.90 |
| VELOS de hilo, ancho 100 ctms., a | $ 4.90 |
| VELOS de hilo, floreados, a | $ 4.50 |
| LANAS colores de moda, a | $ 11.50 |
| GABARDINAS lo mejor en clase, a | $ 19.50 |

| | |
|---|---|
| GENERO lana azul y negro, metro | $ 12.50 |
| ESPUMILLA de seda, calidad gruesa, 20 colores de moda, a | $ 23.90 |
| SEDA China en 30 colores de moda, mtr | $ 11.50 |
| LIENZO Caballo Alado, pieza | $ 79.80 |
| LIENZO lavado, metro a | $ 1.30 |
| LIENZO superior, 1 yarda de ancho | $ 2.20 |
| LIENZO muy bueno | $ 1.80 |
| MADAPOLAN Superior, metro | $ 2.60 |
| BATISTA fina, metro | $ 3.90 |
| STOLINA Nansouck especial para ropa de novia | $ 4.90 |
| TOALLAS afelpadas, c\|u. a | $ 3.90 |

NOTA: Garantizamos la calidad de todos los artículos que ofrecemos.
OTRA: Durante esta Liquidación los precios son fijos y al Contado.

## FALLECIMIENTO DE DON ABELARDO GOST SOTO

La Sociedad Unión de los Tipógrafos desde ayer se encuentra de duelo.

Pues, hacía tiempo se encontraba enfermo el socio activo don Abelardo Gost S., y que la ciencia médica fué impotente para detener el avance que cada día adquiría la enfermedad.

En la madrugada de ayer dejó de existir, rodeado del cariño de su familia.

El señor Gost había ingresado a la institución el 12 de Junio de 1892, y desde esta fecha había sido un excelente socio. Ocupó puestos de actividad en diversas oportunidades, entre éstos el cargo de presidente.

En las diversas actividades económicas del gremio, cúpole un lucido papel. De ahí que la Federación de Obreros de Imprenta, en sesión de asamblea de ayer, acordó participar en los funerales, para lo cual se pidió a la Mesa Directiva de la Unión de los Tipógrafos, que se fijara un horario que diera facilidades al gremio para que concurra.

En el día de hoy se enviará a los talleres una circular dando cuenta del fallecimiento de este apreciado tipógrafo, e invitando a la colectividad al sepelio.

La Mesa Directiva de la Sociedad doliente, acatando la petición de la Federación, ha fijado las 4.30 de la tarde de hoy.

Los restos del señor Gost fueron trasladados al local social ayer en la mañana, siendo visitados por los amigos y consocios, repitiéndose esta manifestación de condolencia anoche por las relaciones de la familia y por los personales de los diarios, una vez que abandonaban las imprentas.

La Mesa Directiva de la institución se hace un deber en invitar al sepelio a todos los socios y gremio en general. El cortejo partirá desde el hogar social y será a pie.

—La Federación de Obreros de Imprenta, junto con lamentar este fallecimiento, se asoció a él y espera del gremio que solicite permiso a las cuatro a los señores industriales, quienes, no dudamos, no se negarán, ya que se trata de un acto de compañerismo.

## PUBLICACIONES DE LA ASOCIACION DE CUADROS ARTISTICOS OBREROS DE CHILE

**CENTRO ARTISTICO "PEDRO SIENNA".**—En la última junta general se eligió la nueva junta administrativa, la que quedó formada como sigue:

Presidente, Ramón Medina R. (reelegido).
Secretario, Erique Aguilera.
Director artístico, H. Cáceres (reelegido).
Tesorera, señora Mercedes de Ormazábal.
Pro-tesorero, Segundo Peña.
Delegados a la Asociación de Cuadros, señores R. Medina, R. Meza y H. Cáceres.

Además tomó los siguientes acuerdos:

Efectuar un paseo para el Domingo 21 del presente; verificar una velada el Sábado 3 de Noviembre; organizar una fiesta a beneficio del socio señor Ernesto Castro, que se encuentra gravemente enfermo.

Finalmente se acordó contestar por intermedio de una nota a un centro que lleva el mismo nombre, fundado recientemnete en Mejillones.

Cítase para hoy, a las 8 1|2 P. M., en Santa Rosa 589, casita 4, para constituirse el nuevo directorio.

## FIESTAS SOCIALES

**SOCIEDAD ARTESANOS LA UNION. — Comisión de Fiestas. — Riquelme N.o 851.** —En su última sesión acordaron los miembros de esta institución llevar a efecto los días 12, 13 y 14, bailes de fantasía, los que serán amenizados por orquesta, que actuará en trajes de carácter y usará instrumentos bufos.

**COMIDA AL SEÑOR NARCISO RIVERA S.** — En la secretaría y cantina del Club Conservador Domingo Fernández Concha, se reciben adhesiones para la comida que se ofrecerá al señor Narciso Rivera, con motivo de su próximo matrimonio.

**COMITE OBRERO EJECUTIVO.** — Para la fiesta que se propicia para el 20 del actual, en el Teatro Politeama, en honor del señor Daniel Labbé A., la comisión ha tomado los acuerdos que siguen:

Invitar a los componentes sociales de las instituciones, Escuela Nacional de Masajistas, Ateneo Obrero, Consejo Ferroviario, Centro Ferroviario, Sociedad de Contratistas Ferroviarios y de Obreros y Obreras en Calzado Santiago y amigos y camaradas del festejado.

El Conjunto Araya Latapiat y Estudiantina Unión del Ateneo Obrero, tienen a su cargo el desarrollo del programa literario-musical.

Las entradas para la colocación las hay en la boletería del teatro, Arturo Prat 28, Estado 363, San Alfonso 26, Chacabuco 1011.

## ACUERDOS SOCIALES

**FEDERACION DE OBREROS EN CALZADO.** — Para el Martes se cita a la comisión organizadora del campeonato de football. Hora: 8 y media P. M.

Este mismo día se realiza el ateneo cultural de todos los Martes.

La disertación está a cargo del señor Armando Triviño, el que disertará sobre la I. W. W. y sus características revolucionarias.

Entrada libre.

**SINDICATO BLANCO DE PINTORES.**—Esta organización obrera, en su última sesión, acordó lo siguiente: Adherirse a la "Gran Confederación Sindical del Trabajo", nombrando a los señores Santiago Castro y Humberto Moncada, delegados ante dicha institución;

Aceptar la reincorporación del señor Juan Ignacio Valenzuela y la incorporación de don A. Pinto; destituír del puesto de secretario general a Nicolás Beltrán; del de tesorero, a Angel C. Villavicencio; y de directores, a José Ampuero y Benjamín Beltrán; a los nombrados se les cita especialmente para que rindan cuenta de los intereses que les estaban confiados, sin perjuicio de proceder judicialmente en su contra. Se procedió a nombrar Directorio provisorio, el que quedó compuesto de los señores Humberto Moncada, secretario general; Santiago Castro, tesorero; Ramón Torrejón, secretario de actas; y consejeros, Nicolás López, Ramón Márquez y Luis González.

—Cítase a los socios afiliados al Sindicato, a la sesión plena de la G. C. S. del T., que se efectuará el Jueves a las 8 P. M., en la Casa del Pueblo N.o 1. Salas 208.

**ESTUDIANTINA ESMERALDA.**— En sesión celebrada últimamente, se acordó: 1.o Suspender las clases para los aprendices, por un mes; 2.o Efectuar los ensayos los días Jueves en San Francisco 963, a las 8 P. M., con la asistencia del profesor señor A. Neira. Y finalmente se acordó citar para el Jueves próximo, en San Francisco (casa del secretario) a ensayo.

**CENTRO RECREATIVO LA ILUSTRACION.** — El directorio ha acordado llevar a efecto todos los Sábados, veladas culturales para las familias de los obreros de la maestranza y socios del Centro, las cuales darán comienzo el próximo Sábado, a las 9 P. M.

La parte teatral estará a cargo del Cuadro Artístico Latapiat, el que pondrá en escena una de las mejores comedias de su repertorio. Después de esta velada seguirá un baile social amenizado por orquesta.

**CUADRO DRAMATICO EL PROLETARIO.** — En su última sesión ordinaria este Cuadro tomó los siguientes acuerdos:

1.o Se trató la renuncia del director señor Carmona, siendo rechazada por unanimidad; por lo tanto seguirá actuando como director.

2.o Se nombró una comisión de disciplina compuesta por los señores Pizarro, Peña y Castillo, los que quedaron de organizar un reglamento al respecto.

3.o El señor Carmona dió cuenta del beneficio del señor Pizarro, el cual arrojó un saldo líquido de 16 pesos.

4.o Se acordó prestar el concurso a la Sección Vidrieros, con la obra "Desdicha obrera".

5.o Se trató sobre la renuncia del secretario general, de actas y prensa, la que fué aceptada, nombrando en su lugar al señor Manuel Castillo Varas.

6.o Se acordó nombrar un subdirector artístico y escenógrafo, proclamando al señor Juan Moreno.

7.o Se aceptó como socios a los señores Juan Moreno, E. Ibaceta y Manuel Castillo.

8.o Se acordó sesionar los Martes, a las 8 P. M.

**FEDERACION DE OBREROS DE IMPRENTAS DE CHILE.—(Sección Santiago).**—Con numerosa concurrencia de federados, se efectuó la asamblea de ayer, en la que se tomaron, entre otros, los siguientes acuerdos :

Nombrar a los señores Benito López, Ricardo Gallardo, Luis A. Miranda y Pedro N. Arratia, para que representen a la institución ante el comité de agitación propiciado por la Unión Local de la I. W. W.

Se nombró una comisión para que inicie los trabajos preliminares en pro del próximo Congreso Gráfico, lo que quedó compuesta de los señores Juan Gutiérrez, Enrique Moreno, César Díaz y Rogerio Rosas.

Se acordó citar a todas las juntas para mañana, con el objeto de poner en práctica, el plan de trabajos elaborados por estas mismas juntas y aprobado por la asamblea de ayer.

Que el ex-tesorero señor Díaz dé a conocer al gremio y a los federados que tienen cuentas pendientes (beneficio del Esmeralda, etc.)

Por unanimidad se acordó que la Federación coopere en el próximo beneficio en favor de la familia del señor Eliseo Ubilla, fallecido recientemente.

Se pone en conocimiento del gremio en general que ayer, a las 2 de la madrugada ha dejado de existir el antiguo y meritorio tipógrafo señor Abelardo Gost.

Se recomienda encarecidamente la concurrencia a sus funerales que se efectuarán hoy.

El cortejo partirá a pie del local social, a las 4 1|2 P. M.

En el cementerio hará uso de la palabra, a nombre de la Federación el señor Ricardo Gallardo.

**CONFEDERACION DE LOS SINDICATOS BLANCOS.**—Boletín informativo de los servicios sociales prestados por la Bolsa del Trabajo de los Sindicatos Blanco de Chile, correspondiente a Setiembre:

Inscritos, 105.
Colocados, 400.

45 carpinteros de enmaderación y mueblistas, 61 albañiles y oficiales, 39 pintores y oficiales, 14 obreros en lavados de edificios, 26 estucadores, 52 trabajadores al día, 13 gasfiters, 2 empleados de oficinas, 16 cocineras de casas particulares, 18 mozos de casas particulares y para campo, de aseo y comedor, 6 jardinreos de campo y edificios, 4 cocheros de coches particulares, 12 empleadas para las piezas y cuidar niños, 8 barnizadores, 10 enceradores, 8 choferes particulares, de arriendo y para góndolas, 3 enjuncadores, 6 tapiceros, 2 zapateros de obra, cocido y entaquillado, 1 portero, 5 niños para los mandados y aseo, 2 cerrajeros, 4 mecánicos y oficiales, 8 blanqueadores, 5 enlucidores, 4 herreros carroceros, 2 institutrices para casas particulares, 7 oficiales de cerrajeros y carroceros, 1 administrador de fundo, 2 mayordomos de fundos, 6 inquilinos de fundos, 2 señoritas para oficinas comerciales, 2 cobradores de tranvías eléctricos.

Total: 400.

**Oficina de Defnesa Jurídica.**—Movimiento habido durante el mes de Setiembre:

Consultas, 18; gestiones iniciadas, 7; juicios y cuestiones pendientes, 11; asutos terminados, 5.

Total de servicios, 41.

**Policlínico.** —Movimiento habido durante el mes de Setiembre:

Consultas, 25; inyecciones de cianuro de mercurol, 5; inyecciones cacodilato de sodio, 40; inyecciones Neo-Salvarsan, 1; curaciones, 2.

Total de servicios, 46.

**UNION DE LOS TIPOGRAFOS. extraordinaria.**—En la habida el 16 **—(Versión oficial).**—En la junta general extraordinaria habida el 16 de Setiembre, en que se trató de una presentación que hizo el señor presidente en contra de un grupo de socios que venían denigrando a la institución desde hacía tiempo, valiéndose de diversos medios.

La citada junta, que fué muy numerosa, conoció una extensa relación que hizo el acusador de todos los antecedentes que obraban en su poder, los que habían dado margen para proceder en la forma que se conoció en aquella ocasión. De la descripción minuciosa que se hizo, varios socios disidentes protestaron de los procedimientos de un comité dirigido por ex-socios que iban en contra de la institución.

En el acuerdo aprobado en la sesión citada, se decía que se suspendía de los derechos sociales a todos los socios que figurando como adherentes al "Comité Jurídico" habían denigrado a la corporación; pero se acordó en esa misma junta que los socios que se desligaran de ese comité en el trascurso de quince días, quedarían eliminados del castigo.

Son varios los socios que estaban como disidentes, pero una vez que se han impuesto de los pasos dados en nombre de ellos, acordaron desligarse de ese comité, desistiéndose de la demanda que se tenía entablada en contra de la institución, tomando en cuenta que su dirección ha venido haciendo lo humanamente posible por atender a todos los compromisos sociales.

Al efecto, en la tarde de anteayer fué presentado un escrito al Segundo Juzgado Civil desistiéndose de la mencionada demanda los señores Julio Reyes, Carlos H. Pardo, Eduardo Reyes, David Jara, Ernesto Alarcón, Luis Figueroa, Manuel J. Bravo y Osvaldo Rojas y señora Humilde Rodríguez de R.

Los que debían desistirse el Sábado era un mayor número y debido a inconvenientes de última hora no pudieron hacerlo.

En el día de ayer se han presentado a la secretaría varios de los disidentes a manifestar que en vista de que son tan pocos los que van quedando en tal carácter, desean que el directorio en la sesión del próximo Domingo trate su situación y les acepte el desistimiento.

En el nuevo escrito que se presentará en la próxima semana para los socios que no alcanzaron a efectuar el desistimiento anteayer, es probable que se incluya a los que lo han solicitado ayer a la secretaría, ya que el Domingo corresponderá sesión y esta petición ocupará lugar preferente en la tabla.

Los socios desidentes que deseen ser considerados como miembros leales de la corporación, pueden apersonarse al secretario o manifestarlo por escrito al señor presidente.

—Con motivo del fallecimiento de don Abelardo Gost, se solicita a todos los socios que concurran a sus funerales, que se efectuarán esta tarde, a las 5, partiendo el cortejo desde el local social, a pie

**SOCIEDAD "LA AURORA".**—Se avisa a los socios que necesiten órdenes médicas o cualquier otro asuntos relacionado con la sociedad, que la señorita presidenta se trasladó a Sargento Aldea 1369.

Cítase a junta gneeral para hoy a las 8 en el local social.

**UN OBJETO PERDIDO.—Federación de Chauffeurs de Chile.**—Ruégase al caballero que ocupó un automóvil en Plaza Italia y se dirigió al Club Hípico, pase por la secretaría de la Federación de Chauffeurs de Chile, de 4 1|2 a 6 P. M. a reconocer un objeto que se le quedó en dicho vehículo.

## CITACIONES

**Sociedad Unión Andrés Bello de S. M.** — A todos los socios en general para mañana Martes 9 en el salón social a las 9 P. M., para elegir las personas que deben ir al nuevo directorio, es de vital importancia esta reunión, por lo que se encarece la asistencia.

**Sociedad Unión de Peluq** A los miembros de la com fiestas a reunión general a las 9 A. M. en Tarapacá

**Sociedad Confederación** **Culinario.** — A junta gene mañana a las 10 y media P. bla: Aumento de las cuotas dios.

**Centro Social y Deportivo** **Morales.** — A junta general a las 9 y media P. M. en la taría, Bandera 848, oficina 11.

**Conjunto Artístico la Unión** **nal.** — A los componentes, de música para hoy a las 8 P. encarece la asistencia.

**Federación de Chauffeurs de** —A junta general para el las 9 P. M. en Mapocho 11 Se encarece la asistencia ella se llevará a efecto el las 12 latas de bencina y el tico, se dará lectura a los pendientes, y otros asuntos importancia para el gremio.

**Federación Obrera Ferrovia** **Chile. — Consejo Federal.** general para el Miércoles 10 P. M. Este Consejo recomi esta asamblea la mayor asist todos sus federados por despachar asuntos de gran inte ra la mejor marcha de nuestra

## JOAQUIN EDWARDS BELLO ENTRE LOS OBREROS

### LA CONFERENCIA DE ESTA NOCHE EN EL TEATRO ESMERALDA

Existe mucho entusiasmo por asistir al teatro Esmeralda, hoy a las 9.30 P. M., a oír la conferencia que dictará el distinguido literato y periodista chileno, señor Joaquín Edwards Bello, la que versará sobre tópicos de actualidad, que interesan a todos, por tratarse de los más importantes problemas del momento que deben solucionar los países desorganizados por la politiquería mezquina y corruptura.

El programa es el siguiente:

**1.a Parte**

1.o Sinfonía por la orquesta, Marc Chávez.

2.o Tonadas chilenas, por el Cuadro Criollo Acevedo Hernández.

3.o Romanza, por el tenor señor Pacheco.

4.o Declamación, por Nicanor de la Sotta.

5.o "Improviso", de la ópera "Andrea Chenier", por el tenor señor Antonio Araujo, quien ha sido muy favorecido por las críticas de la prensa.

6.o Declamación, por Margarita Núñez del Prado (una Singerman de 7 años).

**2.a Parte**

Conferencia por el señor Joaquín Edwards Bello, sobre los temas:

Sociabilidad chilena.
La política, el estado político y social del país.
La politiquería y el fascismo.

**3.a Parte**

Cantos y bailes españoles por el Trío Regional España, formado por el guitarrista Campo, y una pareja de baile.

SEÑOR JOAQUIN EDWARDS BELLO.

## "LA NACION" Y EL GREMIO DE PANIFICADORES

### NUEVA COMUNICACION ENVIADA POR LA UNION SINDICAL DE PANIFICADORES DE VIÑA DEL MAR

Ayer ha llegado hasta la mesa de nuestra redacción, una carta enviada por el secretario de la Unión Sindical de Panificadores de Viña del Mar, en la que nos comunica que tanto la mesa directiva de la institución como los mismos asociados, han continuado tomando debida nota, del concurso prestado por "La Nación", en pro de la abolición del trabajo nocturno en las panaderías.

Entre las partes principales de dicha comunicación, el secretario de los panificadores de Viña, nos dice lo siguiente:

—Me es grato manifestar a usted que la continua ayuda prestada por ese prestigioso diario, a nuestra campaña en bien de la colectividad de panificadores de todo el país, ha sido debidamente apreciada por nuestro gremio. Con este motivo, la Unión Sindical de Viña del Mar, trabaja incansablemente para hacer públicos sus agradecimientos a usted, como igualmente a las I. Municipalidades, confiados en que estas altas corporaciones cooperarán para que nuestra campaña, tenga un buen éxito.

Hemos encontrado la voz alentadora del señor director de ese importante diario, quien nos ha oído nuestras justas peticiones, que sabemos apreciar debidamente, dentro de los sentimientos nobles que ha demostrado en pro de nuestra campaña.

Textualmente afirmamos que desde el más humilde hogar hasta el de la alta sociedad, no desconocerán lo que se está llevando a cabo por el gremio de panificadores de todo Chile, pidiendo al Presidente de la República, como también a ambas Cámaras, que se dicte como ley la abolición del trabajo nocturno en las panaderías.

A la vista tenemos que la mayor parte de Europa, tiene implantado el trabajo diurno.

Después que el secretario comenta los últimos movimientos habidos al través de la República para lograr obtener dicha abolición, y del concurso prestado por nuestro diario, termina diciéndonos que el gremio viñamarino, se mantiene perfectamente unido para continuar en dicha campaña.

## LA VELADA DE ANTENOCHE

### A BENEFICIO DE LAS OBRERAS CESANTES, DE ES CAPITAL

Como habíamos anunciado en nuestras ediciones anteriores, el Centro José Domingo Gómez Rojas, venía preparando una velada a beneficio de las obreras y operarios de la Fábrica de Tejidos Brusadelli.

En efecto, antes de ayer a las 5 P. M., se daban cita al local social, varios obreros de esta ciudad, que deseaban cooperar con su óbolo, a las obreras cesantes.

El Cuadro Antorcha, el cual estaba a cargo de la parte teatr en escena la obra intitulada do, al fondo", la que fué muy dida por la concurrencia.

En la tarde de ayer, se ace nuestro diario, la comisión dora de la velada a expone los fondos que se habían alcanzaban a 355 pesos 25 el que será distribuído obreros que se encuentran ga.

## EL HONOR DEL DIPUTADO SR. VICENTE ADRIAN

### LA MANIFESTACION DE AYER OFRECIDA EN LA POBLACION RECOLETA

Con todo éxito se llevó a efecto en la tarde de ayer en la Población Recoleta, la manifestación que el Comité Pro-Adelanto Local había organizado en honor del diputado por Santiago don Vicente Adrián, con motivo del concurso prestado por dicho parlamentario para el adelanto de dicha Población.

A este acto, que se realizó en una hermosa quinta, asistieron, además, varios regidores municipales, nos parlamentarios y amigos tejado.

La manifestación se realizó de la más amplia camarader ciéndose gratos recuerdos bor desarrollada tanto por té como por los parlamentar pecialmente el señor Adrián, de la localidad.

THE MONARCH ES EL REY DE LOS CIGARRILLOS HABANOS $1.20 CAJETILLA

## INDUSTRIAS Y COMERCIO

### CAMBIO

| | |
|---|---|
| BANCARIO | $ 37.70 |
| COMERCIAL | 37.60 |

Equivalencias del cambio bancario:

| | |
|---|---|
| 1 dólar vale | $ 8.37 |
| 1 franco | 0.49 |
| 1 lira | 0.37¼ |
| 1 peseta | 1.11¾ |
| 1 nacional argent. | 2.77¼ |

Premio del oro:

190.50 o|o

Un peso papel vale 6 3|8 peniques

### MATADERO PUBLICO

ENCIERRA DE HOY

| Ganado mayor | | Ganado menor | |
|---|---|---|---|
| Bueyes | 48 | Corderos | 648 |
| Novillos | 73 | Cerdos | 231 |
| Vacas | 203 | Terneros | 76 |
| En vara | 20 | | |
| | | Total | 955 |

### FERIA DEL MATADERO

Placer 960. — Estación San Diego Santiago

Transacciones al peso en la feria del 4 de Octubre de 1923:

4 bueyes con 3,775 kilos a 1.07.
2 bueyes con 1,670 kilos a 1.01 1|2
3 bueyes con 2,400 kilos a 1.01 1|2
3 bueyes con 2,225 kilos a 1.00
2 bueyes con 1,435 kilos a 1.00
7 bueyes con 5,220 kilos a 0.94 1|2
8 bueyes con 4,980 kilos a 0.93
5 bueyes con 3,330 kilos a 0.90 1|2
5 bueyes con 3,340 kilos a 0.90 1|2
2 bueyes con 1,150 kilos a 0.89
4 bueyes con 2,320 kilos a 0.88 1|2
5 bueyes con 2,460 kilos a 0.86
3 bueyes con 1,760 kilos a 0.84.
2 bueyes con 1,330 kilos a 0.81
9 vacas con 4,975 kilos a 1.04
9 vacas con 5,275 kilos a 1.04
9 vacas con 5,040 kilos a 1.04
9 vacas con 5,200 kilos a 1.04
10 vacas con 4,900 kilos a 1.02 1|2
9 vacas con 5,180 kilos a 1.02 1|2
9 vacas con 4,770 kilos a 1.00 1|2
9 vacas con 4,920 kilos a 1.01 1|2
10 vacas con 4,790 kilos a 1.00
9 vacas con 4,925 kilos a 0.99 1|2
9 vacas con 4,770 kilos a 0.99 1|2
10 vacas con 5,400 kilos a 0.99
9 vacas con 5,070 kilos a 0.99
9 vacas con 4,800 kilos a 0.98 1|2
9 vacas con 4,705 kilos a 0.97 1|2
4 vacas con 1,960 kilos a 0.96
10 vacas con 5,305 kilos a 0.96
4 vacas con 2,010 kilos a 0.94 1|2
3 vacas con 1,085 kilos a 0.90 1|2
10 vacas con 5,360 kilos a 0.89
4 vacas con 1,905 kilos a 0.88 1|2
6 vacas con 2,735 kilos a 0.87 1|2
10 vacas con 4,410 kilos a 0.86
3 vacas con 1,300 kilos a 0.83 1|2
12 vacas con 4,770 kilos a 0.73
12 vacas con 4,610 kilos a 0.70
10 vacas con 3,575 kilos a 0.64 1|2
3 novillos con 1,320 kilos a 0.98 1|2
3 novillos con 1,855 kilos a 0.97 1|2
9 novillos con 5,020 kilos a 0.96 1|2
5 novillos con 2,600 kilos a 0.96 1|2
2 novillos con 950 kilos a 0.95
10 novillos con 4,490 kilos a 0.93 1|2
10 novillos con 4,680 kilos a 0.92
7 novillos con 2,990 kilos a 0.90 1|2
6 novillos con 2,670 kilos a 0.88 1|2
6 novillos con 2,635 kilos a 0.87
6 novillos con 2,275 kilos a 0.83 1|2
6 cerdos con 950 kilos a 1.55
6 cerdos con 445 kilos a 1.02
30 ovejas a $ 48.50.
60 corderos a 37.50.
57 corderos a 37.00.
25 corderos a 29.50.

El Tuberculoso (tísico) que use ROBUROL libtará de las garras de la muerte.

Profesionales

En calle AHUMADA N.o 56 arriendo dos hermosos salones con vista a la calle.

### ACCIONES Y BONOS

Ultimas cotizaciones

| BANCOS | Val. pagado | Precios | |
|---|---|---|---|
| Chile | $ 100 | 225 | tr. |
| Concepción | $ 50 | 81 | n. |
| Curicó | $ 100 | 123 | n. |
| Chile y Arg. | $ 100 | 40 | r. |
| Edwards | $ 100 | 220 | n. |
| Español | $ 100 | 151 | tr. |
| Francés | $ 50 | 21 | n. |
| Garantizador | $ 100 | 16 | n. |
| Hip. de Chile | $ 200 | 710 | c. |
| Hip. y de Crd. | $ 50 | 39 | n. |
| Hip. de Valp. | $ 100 | 146 | n. |
| Indust. y Com. | $ 20 | 17 | n. |
| Italiano (S. A.) | $ 100 | 70 | n. |
| Italiano (S. B.) | $ 100 | 92 | n. |
| Nacional | $ 80 | 102 1\|2 | tr. |
| Talca | $ 100 | 167 | n. |
| **MINERAS** | | | |
| Aconcagua | $ 10 | 8 3\|4 | v. |
| Alamos | — | 3.80 | n. |
| Araca | £ 1 | 142 | tr. |
| Arauco | £ 10 | 1 | n. |
| Caylloma | sh 5 | 3 3\|4 | n. |
| Cr. Penco, Priv. | $ 10 | 13 1\|2 | c. |
| Cr. Penco, Ord. | — | 6 1\|4 | r. |
| Colquirí | $ 5 | 7 | tr. |
| Condoriaco | $ 10 | 20 1\|2 | n. |
| Coronel | — | 0.75 | n. |
| Chacaltaya | $ 20 | 16 3\|4 | n. |
| Chañarcillo | $ 5 | 5 1\|4 | tr. |
| Choicas | — | 8 | n. |
| Dichas | $ 10 | 24 | c. |
| Disputada | $ 25 | 62 3\|4 | c. |
| Domeyko | $ 5 | 3 3\|4 | c. |
| Espino | $ 5 | 1 3\|4 | v. |
| Fort. Colquirí | $ 10 | 0.20 | n. |
| Gatico | $ 12 | 8 | tr. |
| Guanaco | $ 10 | 10 1\|4 | n. |
| Gr. de Collan | — | 6 | n. |
| Huanchaca | £ 5 | 80 | n. |
| Huanillos | — | 30 | c. |
| Huanuni | £ 1 | 59 1\|2 | c. |
| Kala Uyu | £ 1 | 46 1\|4 | tr. |
| Kelluani | — | 1 | n. |
| Lebu | £ 1 | 64 1\|2 | c. |
| Llallagua | £ — | 445 | c. |
| Máfil | $ 50 | 69 | v. |
| María Franc. | sh 10 | 5 1\|2 | tr. |
| Marta | $ 5 | 7 | c. |
| Minera e Ind. | $ 80 | 34 6\|8 | c. |
| Monte Blanco | $ 1 | 31 1\|8 | c. |
| Nueva Elqui. | $ 10 | 13 | c. |
| Oploca | £ 1 | 145 | tr. |
| Oruro | sh 20 | 20 1\|2 | c. |
| Parga | — | 8 | n. |
| Pintados | — | 5 | n. |
| Poderosa de C. | — | 15 | n. |
| Salvador | — | 75 3\|4 | tr. |
| San Bartolo | $ 20 | 7 1\|2 | tr. |
| Schwager | £ 1 | 34 1\|2 | n. |
| Santa Rita | $ 1 | 8 | t. |
| Taltal | $ 10 | 16 | v. |
| Tocopilla | £ 1 | 104 1\|2 | c. |
| Totoral | $ 10 | 2 1\|2 | c. |
| Tres Puntas | $ 5 | 7 1\|4 | tr. |
| Vacas | $ 5 | 12 1\|4 | c. |
| Yaco | $ 5 | 8 1\|2 | n. |
| **SALITRERAS** | | | |
| Agua Santa | £ 1 | 186 | c. |
| Agua verde | — | 21 | n. |
| Alianza Taltal | — | 2 | n. |
| Antofagasta | $ 50 | 59 1\|4 | c. |
| Barcelona | $ 10 | 6 | n. |
| Boquete | £ 1 | 0.50 | n. |
| Cerrillos Antof. | — | 3 | n. |
| Chilena | £ 1 | 20 | tr. |
| Flor del Des. | — | 50 | n. |
| Galicia | $ 1 | 37 | tr. |
| Junín | — | 22 1\|2 | n. |
| Lastenia | £ 1 | 46 1\|4 | tr. |
| La Unión | $ 20 | 9 1\|2 | n. |
| Loa | £ 1 | 52 | n. |
| Nueva Castilla | $ 20 | 17 | trc. |
| Peñón | $ 1 | 24 | n. |
| Perfetti | $ 1 | 15 3\|4 | n. |
| Stgo. Nitrate | — | 16 | n. |
| Tocop. (Ord.) | $ 5 | 465 | tr. |
| Unión de Taltal | — | 0.06 | n. |
| **AGRICOLAS Y GANADERAS** | | | |
| Aysen | £ 1 | 23 | tr. |
| Budi | $ 15 | 8 1\|2 | n. |
| Coquimbo | $ 20 | 23 | n. |
| Gente Grande | £ 1 | 41 | n. |
| Laguna Blanca | £ 1 | 101 | n. |
| Ñuble y Rup. | $ 20 | 19 | n. |
| Río Cisnes | £ 1 | 13 | n. |
| T. del Fuego | £ 1 | 107 | c. |
| Toltén | — | 20 | n. |
| Vallenar | $ 20 | 45 | n. |
| **SEGUROS** | | | |
| Alsacia | $ 50 | 48 | n. |
| Alemana | $ 200 | 320 | n. |
| Araucanía | $ 25 | 55 | n. |
| Alianza Chile | $ 25 | 78 | n. |
| América | $ 25 | 92 1\|4 | n. |
| Americana | $ 150 | 200 | n. |
| Anglo Chilena | $ 25 | 75 | n. |
| Chilena Consol. | $ 25 | 93 | n. |
| Central | $ 25 | 69 | n. |
| Cóndor | $ 20 | 18 | n. |
| Confianza | $ 40 | 53 | n. |
| Española | $ 100 | 230 | n. |
| Estrella | $ 10 | 20 | n. |
| Esmeralda | $ 25 | 19 | n. |
| Francesa | $ 50 | 192 | n. |
| Fco. Chilena | $ 25 | 50 | n |
| Germania | $ 25 | 55 | n. |
| Iberia | $ 62.50 | 140 | n. |
| Italia | $ 300 | 335 | n. |
| Internacional | $ 25 | 35 | tr |
| Industrial | $ 25 | 35 | r. |
| Mapocho | $ 75 | 145 | n. |
| Mundial | $ 100 | 70 | n. |
| Nacional | $ 500 | 725 | n. |
| N. España | $ 175 | 212 | n. |
| Porteña | $ 10 | 2 | n. |
| Previsora | $ 50 | 32 | n. |
| Protectora | $ 175 | 200 | n |
| Providencia | $ 20 | 12 | n. |
| Santiago | $ 225 | 370 | c. |
| Unión Nacional | $ 70 | 65 | n. |
| Unión Chilena | $ 437.50 | 700 | v. |
| U. Ital-Chil. | $ 20 | 13 1\|2 | n. |
| **INDUSTRIALES** | | | |
| Austral Mad. | — | 0.60 | n. |
| Am. Shoe Fact. | $ 100 | 39 | n. |
| Buques y Mad. | $ 50 | 38 | n. |
| Catres | — | 24 | c. |
| Com. Melón | £ 1 | 45 | tr. |
| Imprenta Univ. | $ 100 | 100 | n. |
| Industrial | $ 20 | 34 | n. |
| Labort. Chile | $ 25 | 78 | c. |
| Valparaíso | $ 15 | 5 | n. |
| Cerv. Unidas | £ 1 | 48 | v. |
| Chil. Ballenera | — | 46 | n. |
| Fósforos | $ 50 | 142 | n. |
| Chiclayo | — | 36 | n. |
| Diques | $ 100 | 125 | n. |
| Electricidad | $ 50 | 85 1\|2 | n. |
| Cía C. E. Ltd. | £ 1 | 33 | tr |
| Envases y Enl. | $ 10 | 9 3\|4 | n. |
| Gas de Stgo. | $ 50 | 56 | t. |
| Gas de Valp. | $ 50 | 101 | n. |
| Gas de Concep. | $ 50 | 35 | n. |
| Hidro-Metal. | $ 500 | 2000 | n |
| Viña del Mar | — | 32 | t.r |
| Maestranza | £ 1 | 5 | r. |
| Malvoa | $ 20 | 11 1\|2 | tr. |
| Molino Globo | $ 100 | 55 | n. |
| Nac. Cerveza | $ 25 | 17 1\|2 | n. |
| Pan y Gall. H. | — | 30 | n. |
| Paños Tomé | $ 100 | 320 | n. |
| Papel y Cartón | $ 100 | 175 | n. |
| Perfumería | $ 25 | 27 1\|2 | n. |
| Penco Ref. | £ 1 | 35 1\|2 | tr. |
| Punta Lobos | $ 50 | 113 | n. |
| Tabacos | $ 20 | 83 1\|2 | n. |
| Tej. El Salto | $ 100 | 134 | r. |
| Viña Ref. | £ 1 | 32 1\|4 | tr. |
| Volcán | $ 50 | 35 1\|2 | n. |
| Vidrios | $ 100 | 117 | n. |
| Vinos de Chile | $ 100 | 90 | n. |
| Vinos de Chile | $ 100 | 90 | n. |
| **VARIAS** | | | |
| Bolsa Comercio | $ 5,000 | 190,000 | c. |
| Bolsa Corred. | $ 5,000 | 240,000 | n. |
| Club Hípico | $ 500 | 10,000 | n. |
| Club Viña | $ 500 | 290 | r. |
| Feria Izquierda | $ 100 | 120 | n. |
| Nac. Vapores | — | 9 1\|4 | n. |
| Com. Agricult. | — | 1,00 | n. |
| Hipód Chile | $ 1,000 | 3,500 | n. |
| Merc. La Vega | $ 100 | 100 | n. |
| Parque Cent. | — | 15 | n. |
| Pobl. Vergara | £ 5 | 280 | n. |
| San Martín | — | 0.30 | n. |
| Sporting Club | $ 2,500 | 10,500 | n. |
| Vapores | $ oro 18d. | 26 1\|2 | tr. |
| Telégrafo | $ 25 | 46 1\|2 | n. |
| Transp. Unids. | $ 50 | 46 | n. |
| Tattersall | $ 100 | 75 | n. |
| **PETROLIFERAS** | | | |
| Cacheuta | $ 5 | 0.65 | tr. |
| Caupolicán | sh. 10 | 2 | v. |
| ePtróleos | $ 2 | 0.45 | tr. |
| Orión | $ 10 | 1 1\|2 | n. |
| Rafaelitas | £ 1 | 7 1\|2 | c. |

| BONOS | | |
|---|---|---|
| Caja £ 5 (31 Mar. 30 Set. | 92 | n. |
| Caja 6-1 (30 Ab. 31 Oc.) | 91 1\|2 | tr. |
| Caja 6-2 (30 Ab. 31 Oct.) | 91 | n. |
| Caja 7-1 (15 En. 15 Jul.) | 94 | v. |
| Caja 7-2 (15 En. 15 Jul.) | 95 | tr. |
| Caja 8-1\|2 (31 Mar. 30 Se.) | 98 | tr. |
| Caja 8-1 (30 Jun. 31 Dic.) | 102 3\|4 | tr. |
| Caja 8-2 (30 Jun. 31 Dic.) | 102 1\|2 | n. |
| Garant. 8, (30 Jul. 31 Di) | 92 1\|2 | n. |
| Hip. Chile 6-2 (2 Marzo 20 Set.) | 36 | n. |
| Hip. 7-1 (31 Mar. 30 Se.) | 90 3\|4 | n. |
| Hip. 7-2 (31 Mar. 30 Se.) | 93 | n. |
| Hip. 8-2 (31 Mar. 30 Se.) | 96 1\|2 | n. |
| Hip. 8-1 (31 Mar. 30 Se) | 96 1\|2 | n. |
| Hip. Nacional, 8-1 | 96 | n. |
| Hip. Valp. 7 (30.) | 92 | n. |
| Hip. Valp. 8-1 | 96 1\|4 | n. |
| Municip. Priv. Dic. 31 | 85 | n. |
| Garant, 6 (30 Ju. 31 D.) | 84 | n. |
| Garant 7 (30 Ju. 31 Di.) | 76 1\|2 | n. |
| Cía. Chilena de Electricidad Ltda. Debentures £ 8 por ciento | 34 | n. |

## AVISOS ECONOMICOS

'LA NACION' — Y — "LOS TIEMPOS"

Ponemos en conocimiento del público, que hemos instalado una Agencia de nuestro diario en

Vicuña Mackenna N.o 1

para la recepción de avisos económicos, suscriciones y venta de diarios.

Permanecerá abierta de 8 A. M. a 8 P. M.

### AVICULTURA Y CULTIVO S

**SEMILLAS HORTALIZAS, CALI**dad garantida por kilos, cien granos, paquetito 20 centavos y muchas de flores, Valenzuela, Mercado Central, interior, puerta Norte. 9-O.

**INCUBADORA COMPRO. INDICAR** capacidad y precio a casilla 772. O-8

**PLANTAS FLORIDAS PARA JAR**dines y hall, a precios convenientes. Jardín Santa Isabel 040 (media cuadra Vicuña Mackenna). O-9

### AUTOMOVILES Y CARRUAJES

**VENDO DOS CARRETELAS. EN** $ 750 y $ 550, 3 caballos de tiro sólo a bajo precio. Av. Matta 556. 20-O.

**ESCUELA PRACTICA DE CHAUF**feurs mecánicos. Cursos rápidos, enseñanza por sus dueños, varias marcas. Vicuña Mackenna 448-456. D—26

**SE FABRICAN GONDOLAS. TRA**tar: Velásquez 117. O-9

**CAMION DE CARGA 2 RUEDAS,** flamante, vendo de ocasión. Verlo y tratar: Chacabuco 830. 9-O

**AUTO FORD CARROCERIA Sport,** en buen estado, vendo de ocasión. Verlo y tratar: Chacabuco 830. 9-O

**AUTOMOVIL "WILLYS KNIGHT",** turismo, 7 asientos nuevos recién pintado, arriéndase baratísimo para fiestas estudiantes. Nataniel 124 A. O-8

**CAMION FORD 10 PASAJEROS,** perfecto estado. Ocasión. Río Janeiro 405. J-O

**MAGNETOS, CUENTA KILOME**tros, tapabarros, carrocerías, asientitos, rodamientos, llantas ruedas, motores e infinidades de cosas para automóviles vendo. Brasil 773. O-8

**CAMION 4 RUEDAS, CON ARNE**ses, buen estado vendo. Esperanza 742. O-8

**VENDO CARRETELA Y CAMION.** Delicias 2895. O-8

**VENDO BONITO AUTOMOVIL, Ba**ratísimo, también cámbiolo por sitio, casita abono diferencia. Vendo baratísimo flamante cochecito, dos ruedas, siete asientos aperado. —Patricio Lynch 886. O-8

**SE VENDE CARRETONCITO DE** mano. Errázuriz 831. 8-O

**VENDO COCHE, MOSTRADOR Y** maderas. General Velásquez 575. O 8

**FORD 2 ASIENTOS COMPRO CON** facilidades. Correo, G. Sobrino. O-8

**CAMION FORD PARA DOS TONE**ladas, véndese. Chacabuco 559. O-8

**FORD SEDAN. VENDESE. CHACA**buco 559. O-8

**AUTOMOVIL CHANDLER, RECIEN** ajustado, certificado tener todas sus piezas en perfecto estado, pintura y gomas nuevas, véndese ocasión. Garage Cattoretti. 10-O

**VENDEMOS SUPERIORES NEU**máticos. Garantizamos buenas composturas, vulcanizaciones y reconstrucciones de roturas. Vendemos automóviles y carrocerías de ocasión. San Antonio 552. 9-O

**CARROCERIAS PARA GONDOLAS** sport y turismo vendo o fabrico. Brasil 773. O-8

**MOTO INDIAN, NUEVA, ELECTRI**ca, último modelo, vendo ocasión. Wilson - Maillard, Santo Domingo casi Morandé. O 8

**NEUMATICOS: VULCANIZACIO**nes sólidas y perfectas ejecuta el taller "La Estrella". Brasil 25-B. O-9

**NEUMATICOS 32x4, SIN PESTA**ña, vendo ocasión. Brasil 25-B. "La Estrella". O-8

**DE OCASION VENDO AUTO DE 7** asientos. Ejército 724. 10-O.

**NEUMATICOS 33 x 4 SIN PESTA**ña en buen estado vende. Santo Domingo 684. 10-O

**GRAN AUTO SPORT DE LUJO.** 4,500, vendo Puente 610. 9-O

**VENDESE AUTO-GONDOLA PER**fectas condiciones. Recoleta 568

**VENDO CARRETELA CON CABA**llo tiro. San Pablo 2218.

**GONDOLA 20 PASAJEROS, NUEVA,** sin uso, véndese. Delicias 2699.

### ARRIENDOS (Necesitan)

**NECESITO ARRENDAR CARRETE**la sin caballo, por cuatro meses. J. B. Correo 9. O-8

**LOCAL INDUSTRIA, 400 A 500** metros, con o sin casa habitación necesítase arrendar. Campo Marte 43. O-8

### ARRIENDOS (Ofrecen)

**SE ARRIENDA DEPARTAMENTO** dos y tres piezas con o sin pensión. Serrano 735. O-8

**$ 100 OFICINA GRANDE, DIVISI**ble en dos, balcones calle, elegante. Instituto Mercantil. Estado 239. 12-O.

**ARRIENDO CARNICERIA CON C**sin útiles. Matta 1420. O-9

**CARRETA RESORTES PERFECTO** estado, vendo. Pío Nono 33. O-8

**OFRECESE EN ARRIENDO DE**partamento dos piezas, cocina, luz en casa quinta, a señoras o señoritas tranquilas. Av. General Bustamante (antes Las Quintas) 599. O-8

**SE ARRIENDA CASA 7 PIEZAS,** hall y servicios. San Francisco 621. Tratar: San Diego 702. Q-8

**SE ARRIENDAN PIEZAS PARA** matrimonio o joven. Marcoleta 414. O-8

**ARRIENDO PIEZA A CABALLE**ro o señora sola. Maestranza 543. O-8

**ARRIENDO DE OCASION CASA** esquina, muy comercial en todo negocio. García Reyes 1094. 8-O

**ARRIENDASE LOCAL APROPIA**do bodega, taller o industria. San Ignacio 193. 8-O

**SE ARRIENDA UNA CASA. TRA**tar: Maestranza 1401. 8-O

**ARRIENDASE DEPARTAMENTO.** San Martín 913. 8-O

**SE ARRIENDA LA CASA ARTURO** Prat 820. Verla, de 2 a 4. 8-O

**125 CASAS 4 PIEZAS, SERVICIO,** centrales. Rosas 2203. 16-O

**9 SEMANAL, CASITAS EMPAPE**ladas, entabladas. Santa Rosa 1865. 16-O

**LOCAL ESPLENDIDO, ESQUINA,** arriéndase. Rosas 3005.

**$ 60, 80, 120 PESOS ARRIENDO Luz,** agua, casas nuevas dos, tres piezas empapeladas, mampara, patio, cocina, alcantarillado. Vicuña Mackenna 1471.

**ARRIENDASE PIEZAS GUARDAR** muebles. —Castro 107. 13-O

**$ 50 DEPARTAMENTO BALMACE**da 717. 9-O

**ARRIENDO LOCAL GRANDE PA**ra industria. Maturana 646. O-9

**ARRIENDASE CASA, DELICIAS,** para 1.o Noviembre. Arturo Prat 243. O-8

**PIEZA INDEPENDIENTE ARRIEN**dase. Delicias 273. O—9

**ARRIENDO LINDO COMEDOR, DE**partamento, baño anexo. Gálvez 196.

**$ 400 ARRIENDO CASA BAJOS, 7** piezas fuera de dependencias, luz eléctrica. Arturo Prat 814.

**ARRIENDO BUEN DEPARTAMEN**to, independiente, en bajos. Av. La Paz 427. O-10

**ARRIENDO UN ESPACIO PARA LA** venta de disfraces. Arturo Prat 16.

**ARRIENDO LOCAL NEGOCIO CON** habitación. Cochrane 545.

**$ 250 ARRIENDO ESPLENDIDO** almacén con casa habitación. Brasil 712.

**$ 300 ARRIENDASE CASA Cómoda.** Freire 644. Tratar: Carmen 175. 11-O

**HABITACIONES OFREZCO. Puen**te 562. 8-O

**ARRIENDASE COMODA CASA, 10** piezas, servicios. Serrano 341. O-9

**ARRIENDO PIEZAS. BARROSO 83.** O-18

**$ 300, BAJOS, SEIS GRANDES** piezas, dependencias, electricidad. Eyzaguirre 654. O-8

**$ 100 BONITAS HABITACIONES** amobladas. Santo Domingo 1225. O-S

**$ 850 CASA A UNA CUADRA PLA**za de Armas, 9 piezas, hall, servicios; arriéndase. Guzmán, Silva y Cía. Huérfanos 1243. 8-C

**$ 750. GRAN CASA E NBAJOS, 12** piezas, servicios, 2 patios, gas y luz eléctrica, arriéndase. Guzmán, Silva y Cía. Huérfanos 1243. 8 C

**$ 700 CASA MUY MODERNA, esq.** hall, 2 salones, 4 dormitorios, toilette, comedor, escritorio, servicios arriéndase. Guzmán, Silva y Cía. Huérfanos 1243. 8-O

**$ 1,200 ALTOS ESQUINA, EN LA** mejor situación de la Alameda, 8 piezas, galerías, servicios; arriéndase. Guzmán, Silva y Cía. Huérfanos 1243 8-O

**$ 575 CASA EN ALTOS, CON hall** comedor, 5 dormitorios, baño, servicios; arriéndase. Guzmán, Silva y Cía. Huérfanos 1243. 8-O

**$ 660. ALTOS, 4 DORMITORIOS** baño, salón, hall, comedor, escritorio, servicio. Ofrecemos en arriendo, en la Alameda. Guzmán, Silva y Cía. Huérfanos 1243. 8-O

**$ 600 ALTOS, 10 PIEZAS,** servicios, ofrecemos en arri la calle Cienfuegos. Guzmá y Cía Huérfanos 1243

**$ 3'0 CASA EN BAJOS CO** lón, comedor, escritorio, rios, baño, servicios, patios; dase. Guzmán, Silav y Cía. fanos 1243.

**$ 250 BAJOS 4 PIEZAS, HAL** ño ofrecemos en arriendo dase. Guzmán, Silva y Cía. fanos 1243

**CASAS AMOBLADAS ENTR** pesos y $ 1,500 ofrecemos do. Guzmán, Silva y Cía. nos 1243.

**FAMILIA EXTRANJERA AR** da piezas con o sin mueb Antonio 255.

**HABITACIONES CENTRAL** Mayo 843.

**ARRIENDO ESPLENDIDO** cén, Rogelio Ugarte esquina Lagos, tratar: Rogelio Ugarte

**ARRIENDO COMODA CASA** zano 236.

**LOCAL APROPIADO PARA LA** bricación de jabón y grasa con quinaria correspondiente, con ro para cueros, caballerizas, galpón para forraje, buena habitación anexa, luz eléctrica do a 4 cuadras del Matadero arrienda. Verlo: calle Sargento 604. Tratar: Independencia

**ARRIENDO ALMACENES CON** sa habitación, $ 350 y $ 150. cias 256, Pedregal 1. Llaves: gal 7.

**DEPARTAMENTO INDEPEN** te, casa honorable, sin balcones calle, arriéndase, tratar: Santo Domingo 1318

**SE ARRIENDAN PIEZAS A** sonas solas, honorables. 20.

**DOS PIEZAS A LA CALLE** do en San Francisco 445.

**400 PESOS ARRIENDO CASA** jos, moderna, 7 habitaciones patio, dependencias. Delicias Tratar: Agustinas 1252.

**$ 80 OFICINA GRANDE, EL** te, luz eléctrica. Instituto til. Estado 239.

**ARRIENDASE DEPARTAM** dos piezas, luz eléctrica y a matrimonio o señoras. 124.

**ALMACEN CON CASA HA** ción, inmediata Estación arriéndase. Verlo: de 2 a cias 3510; tratar: Catedral

**SE ARRIENDAN TRES PI** Arturo Prat 1202.

**OFICIAL CARROCERO DE** necesito. Carreras 379.

**ARRIENDASE CASA 7 PIEZAS** nísima 283. Tratar: Santa 80.

**SITIO PARA INDUSTRIA AR** do. Purísima 275. Tratar: Santa lomena 80.

**DEPARTAMENTO INDEPEN** te, centralísimo, dos salones hall arriéndase a profesional tranjero San Antonio 574.

**$ 100 ARRIENDO DEPARTA** to calle Esperanza 859.

**35 ARRIENDO PIEZAS. ROSA** 906.

**$ 140 ALMACEN CUATRO PI** galpón y luz eléctrica, entre 15. Cueto 1232. Tratar: Co 2461.

### ACIONES Y BONOS

**VENDO ACCIONES MINERAL** Nueva Alaska. Maestranza 64

**VENDO VARIOS CREDITOS** tra don Carlos Cruzat Vicuña lidades de pago. Bandera 34 na 10

## ALHAJAS

**OVIOS, ARGOLLAS ORO 18 a 14** ilates. ofrece Relojería Sportman v pesos par. San Diego 780. 21-Oc.

## ANIMALES

**ABALLOS DE TIRO SOLO, MON**ura. vendo 5. Matías Ovalle 272, us Hornillas. 9-O

**ENDO CABALLO DE CARRERA,** muy buena sangre, perfectamente sano. muy ligero, espléndido para carreras a la chilena o paperchase. — Dirigirse: Herrera 571. 9-O

**BONITA PERRA BULLDOG COM**pro. Presentarse de 10 a 11 A. M. en Avenida Campo de Marte N.o 9. 9-O

## BOMBAS

**1.a COMPAÑIA DE BOMBEROS ES**meralda. — Cítase a la Compañía a sesión ordinaria para hoy Lunes 8 del actual, a las 9.45 P. M. — El Secretario.

**11.a COMPAGNIA POMPIERI "Pompa Italia".** — D'ordine superiore chiamo la Compagnia ad Accademia Generale per Martedì 9 del corrente alle ore 21 1|2, punto, a di riunione. Piazza Ercilla. — L'Aiutante.

**12.a COMPAÑIA DE BOMBEROS.** — De orden superior, cito a la Compañía para el Martes 9 del presente a las 9.15 P. M., a Academia, y ejercicio Reunión: Quinta Normal, puerta Catedral. Uniforme de trabajo. —

## COMPRA - VENTA VARIAS

**LANA GRAN LIQUIDACION, A 39** pesos arroba. Curtiembre Angora.— Arturo Prat 183. Enero 1924

**AMPOLLETAS SIRINE REALIZO** veinte pesos docena. Teatinos 50. O-13

**SE VENDE MAQUINA DE BIOGRA**fo Pathé, de ocasión, en perfecto estado. Bascuñán Guerrero 372. De 2 a 2 P. M. O—9

**SUELERIA, CURTIEMBRE ANGO**ra. Betún "Essex" en frascos, excelente calidad. Suelas, cueros, pesos y medidas legítimas. Prat 189. 23-O-1923

**COMPRO BOTELLAS CERVECE**ras. Eyzaguirre 1462. O-9

**OPORTUNIDAD: CIRCOS, MUR**gas: Bombo y dos cajas vendo. San Diego 132. O-8

**OCASION. DOS BILLARES VEN**do. San Alfonso 605. O-8

**AJI COLOR REGALO DOS SACOS** en $ 40. Ramírez 67. O-8

**VENDESE LA INSTALACION Com**pleta de una oficina comercial. Tratar Galería Alessandri 12 A. 9-O

**COMERCIANTES: LLEGO GRAN** remesa leña Talhuén; papas, 28.00 saco; maíz amarillo, 23.50 los 100 kilos; granza, 13.00; coke, precio fábrica, ofrece por grandes y pequeñas partidas. Bodega "Melipilla". San Diego 1276. Teléfono 237. 10-O

**VENDO OCASION MOSTRADOR Y** estantería, especial almacén o paquetería. Gerardo 1014, esquina Caupolicán, entre San Alfonso y Confianza. 8-O

**SE VENDE DIFRACES, RECOLETA** 848. O-8

**CHIMINEA ROBLE AMERICANO,** montaplato, vendo ocasión. Huérfanos 858. O—8

**MALETAS USADAS COMPRO. Gál**vez 789. 8-O

**CAL EN PASTA PARA BLAN**queos 10 centavos kilo por mayor, y 15 kilo por menor, vendo. Patria Vieja N.o 15. Población Vista Hermosa. 8-O

**VENDO MOSTRADOR Y ARMARIO** chico. Sazié 2501. 8-O

**SE VENDEN DOS ARMARIOS, dos** mostradores, dos vidrieras y dos frascos. Inglaterra 1095. O-9

**GRASA COMPLETAMENTE PURA,** por mayor o menor, vende Carnicería Blanca, sin moscas. Castro 339. O-8

**MOLDE ALUMINIO HACER BA**ñitos y miel kilos, pasta carburo, vendo. Pastor Ovalle 200. O-8

**SE VENDE MOSTRADOR PARA** almacén. Calle Olivos N.o 954. O 8

**SAQUITOS PAPEL REALIZO 4 PE**sos mil. Santa Rosa 364. O-8

**$ 36 BARRIL CEMENTO HEMMOR** vende. Lira 715. O-11

**CARPINTEROS: VENDO PARTIDA** grande buenas prensas nuevecitas, a tres pesos. Lingue 818. 8-O

**VENDO DE OCASION PESO MOS**trador, letrero para verdulería. Erasmo Escala 2740. O—9

**SE VENDE ELEGANTE INSTALA**ción completa para sastrería. Arturo Prat 228. O 9

**PESO MOSTRADOR VENDO. —Hue**mul 1548. O-9

**LEÑAS SECAS DE MONTE DESDE** 10 quintales, a 8; leña Talhuén, de 10 quintales a $ 11.50; leña coke, precios fábrica. Triguillo a $ 20 los 100 kilos; maíz chico a 23.50 los 100 kilos; papas grandes, a 32.50 los 100 kilos. — Todo puesto a domicilio desde un saco. — San Francisco 697. O-9

**$ 55 QUINTAL JABON; $ 8.70 ca**jón soda, puesto domicilio, vende: Delicias 3530, teléfono 252, Estación.

**MOLINILLO REGULAR TAMAÑO,** de ocasión, compro. San Isidro 1898. Almacén. 8-O.

**SE VENDE UNA VIDRIERIA MUY** buena situación. Independencia 280. 9-O.

**DISCOS ULTIMAS NOVEDADES,** desde $ 4. Vendo. San Pablo 2215. 13-O

**SE VENDEN PIPAS VIAJERAS, Cu**bas, barriles, caballos, carretones de reparto y otros útiles y enseres. — Jofré 31.

**VENDO DIEZ MIL SACOS ARPI**llera, de ocasión. Sotomayor 9-A. O-8

**VENDO MIRBRE. COPIAPO 1425.** O—10

**UTILES DE CARNICERIA Y VER**dulería vendo. Tratar: San José 2823.

**TABACO FUERTE EN HOJA, POR** grandes y pequeñas partidas, compro. Delicias 2828. 10-O

## COMPRA - VENTA NEGOCIOS

**VENDO RESTAURANT CON PIA**no eléctrico; segunda categoría, calle [illegible] 1472 8-O

**ESPLENDIDO LOCAL PARA IN**dustria, con habitaciones, arriéndase en Esperanza 66. Tratar: Vergara 457. 9-O.

**[illegible] CON BUENA VEN**ta y situación se vende. Datos en Arturo Prat 1740. O-8

**VENDO CARNICERIA POR VIAJE** urgente; venta comprobada. Tocornal 601. O 8

**VENDO DOS CARNICERIAS SI**tuadas Chacabuco 54 y Manuel Montt 2791 por no poderlas atender. Tratar: Manuel Montt 2780. O-8

**HABIENDO COMPRADO A DON** José Fuentes su negocio de la calle San Pablo N.o 2462, no respondo por cuenta pasado 3 días.— Vicente Marín. O-8

**HE COMPRADO AL Sr. JUAN F.** Reyes, Recoleta 201, su negocio de abarrotes por lo tanto no respondo por asuntos pendientes a mi antecesor, después de tres días de esta fecha. Félix Lazcano. 8-O

**VENDO PELUQUERIA, TRATAR,** Eyzaguirre 725. 8-O

**VENDESE RESTAURANT, CASA** cena 2.a Categoría, libre todo gravamen. San Pablo 2384. 12-O

**VENDO DOS PUESTOS DE CARNE** muy baratos, por no poder trabajarlos. Seminario 1380. 8-O

**SE VENDE UN DEPOSITO DE JA**bón, bien acreditado, con derecho de casa, con tres locales. Mapocho 4280. O-9

**VENDO ALMACEN, ESPLENDIDA** situación. No cobro derecho llaves. Delicias 3816. O 8

**COMPRO CAMISERIA, SOMBRE**rería o zapatería. Ofertas: calle Inés Aguilera 1237. O—8

**SE VENDE UNA FRUTERIA-VER**dulería. San Alfonso 51. O—9

**HABIENDO COMPRADO LA CAR**nicería A. B. C., de la Sucesión Juan Pablo. San Pablo 3149, no respondo por cuentas pasado tres días. José M. Rubio. Santiago, Octubre 7-1923. 9-O

**VENDESE NEGOCIO DE ABARRO**tes en inmejorable posesión con muy buena clientela, con contrato por 3 años y tiene local para bodega. — Gálvez 1110, esquina Avenida Matta. 10-O

**LAVANDERIA CON MUY BUENA** clientela vendo por no poder atenderla. Vergara 707 12-O

**VENDO PELUQUERIA CON CLIEN**tela. San Diego 1324.

**VENDO LAVANDERIA. DELICIAS** 1869. O—10

**VENDO PEQUEÑO ALMACEN ABA**rrotes, esquina pasaje. Maturana 1238. Tratar: 7 a 9, 12 a 9. 9-O

**ESPLENDIDO Y ACREDITADO TA**ller de pinturas, por viaje, vendo. Tratar: Compañía 3151.

**VENDO IMPRENTA FUNCIONAN**do por enfermedad. Chacabuco 51. O-9

**POR AUSENTARSE DE SANTIAGO** se vende negocio de menestras. Grajales 2575. 9-O

**PASTELERIA, SALON DE TE, Ven**do de ocasión. Correo Central. —O. G.

## DIVERSOS

**HOJAS GUILLETE, NAVAJAS Y** tijeras, afílanse. Portal Fernández Concha, kiosco 9 1|2 26-O

**ESTERAS DE TODAS DIMENSIO**nes, hechas y sobre medida, $ 2 el metro cuadro. Petates, $ 5 el metro cuadrado. Totora para amarrar, por mayor y menor. Fábrica: Lord Cochrane 565. 9-O

**ASFALTO EJECUTO, COMPRO EL** usado. Alameda 2895. O-8

**VENDO Y ARRIENDO ELEGAN**tes trajes de disfraces. Sotomayor 872. O-8

**PIDANSE PROPUESTAS RESTAU**rant - Cantina Círculo Balear, Huérfanos 1062. Datos Secretaría. O 8

**COMPRO DENTADURAS, DIENTES** usados. Maturana 1157. O 8

**MUÑONES WILLEGS, CAJAS DE** cambio, amortiguadores, magnettos, vendo. Brasil 773. O-8

**SOCIEDAD UNION COMERCIAL.—** Cítase a junta general ordinaria de socios para el 8 del presente, a las 6.30 P. M., con el objeto de solemnizar la transmisión de la Dirección de la Sociedad y el aniversario social. O 8

**CIRCULARES LEY HABERES LLE**nanse 10 pesos. Oficina Matucana 6. O—8

**DESEO SABER DE LA SEÑORA** Mercedes Castillo, dirigirse a Ernesto Arriagada Castillo. Teatinos 96. 10-O

**DESEARIA CONOCER DIRECCION** señorita Amanda Carrasco Mutis. Escribir: Ottone, Majestic Hotel. O—9

**TRAJES DE FANTASIA DESDE $ 30** a 70 pesos. Modelos argentinos. El Martes se inaugura la exposición en San Diego 265. Casa de Ropa Blanca La Orquídea. Pierrot, colombinas, locuras, payasos. Gran novedad; fina confección. O 8

**DISCOS VICTOR ESCOGIDOS, pre**cios de ocasión, vende constantemente. San Antonio 49. O-10

**DISCOS TODAS MARCAS COMPRA** Delicias 1757. O-11

**AL SEÑOR BRAULIO SUTIL, PE**riodista, se necesita urgente en Cueto 747.

## HOTELES Y PENSIONES

**MUY CENTRAL OFREZCO LIN**das piezas o departamentos, con pensión. Rosas 1519. 8-O

**PASAJEROS, ENCONTRARAN SIEM**pre piezas amobladas por días y meses, comida a la carta. San Diego 922 (altos). O 20

**NO HAY CRISIS NI CARESTIA,** el Hotel Hispano-Americano da 4 sabrosos platos de almuerzo o comida con café por $ 1.50; piezas bien amobladas por meses y días; doy pensión a domicilio. San Diego 142. O-16

**MATRIMONIO O DOS CABALLE**ros, pieza con pensión, ofrécese. Bandera 835. O—8

**FAMILIA ARRIENDA CON PEN**sión magnífica pieza balcones, baño, muy higiénica, bien atendida; precio convencional. Serrano 190. 9-O

**DEPARTAMENTO AMOBLADO pa**ra matrimonio o caballero. Buena comida. San Diego 35. 8-O

**CASA FAMILIA ARRIENDA PIE**zas con pensión. García Reyes 639. O 8

**CENTRALISIMO ARRIENDANSE** piezas con pensión, días, meses. Catedral 1257. O-13

**HOTEL BOHEME, SAN ANTONIO** 52, ofrece piezas para viajeros y pasajeros: almuerzo o comida 4 platos abundantes, té o café, media botella de vino, $ 2 cubierto. Pensión mensual. $ 100. 18-O

**FAMILIA OFRECE PIEZAS, BUE**na pensión. Compañía 2519. 9-O

**ARRIENDO ELEGANTES PIEZAS** amobladas con pensión. Lira 40. O-12

**ESPLENDIDAS PIEZAS A LA CA**lle, con pensión, ofrece. Serrano 96. O—8

**ARRIENDO DOS PIEZAS BALCON** a matrimonio, con pensión. (Unicos pensionistas). Santo Domingo 1017. 8-O

**ESPLENDIDAS PIEZAS CON PEN**sión, arriendo. San Francisco 158. O-8

**LINDAS PIEZAS A LA CALLE CON** o sin pensión y muebles, arriéndanse. 75 Amunátegui. O-9

**ARRIENDO PIEZA BALCON CA**lle, con pensión. Tarapacá 1019, al llegar a Prat. O-9

**ARRIENDO LOCAL CON DOS PIE**zas. Andes 2603. O-8

**ARRIENDO PIEZAS PENSION, pre**cios módicos. Camilo Henríquez 116. O-9

**FAMILIA HONORABLE OFRECE** pensión. Alonso Ovalle 732. 8-O

**PASAJEROS DE PROVINCIAS SE** reciben en casa de familia. Santa Rosa 60. O-31

**ARRIENDASE PIEZAS CON pen**sión a matrimonio o jóvenes. Santa Rosa 60. O-31

**SE ARRIENDA UNA PIEZA CON** pensión. San Pablo 1238, entre Teatinos y Morandé. 8-O

**CON PENSION ARRIENDO PIEZA.** Libertad 10.

**EN CASA DE FAMILIA SE arrien**dan piezas amobladas, con o sin pensión. Bandera 236, casa 1. 9-O

**PIEZAS CON PENSION. MONEDA** 1334. 8-O

**PENSION CON PIEZA, EN CASA** sin pensionista. Datos: Libertad 4 9-O

**PIEZA CON O SIN PENSION SE** arrienda, a señora sola. Bulnes 368. 8-O

**PIEZAS PENSION. PRECIOS MODI**cos. San Diego 262. 9-O

**ARRIENDO UNA O DOS PIEZAS** calle, con pensión. Nataniel 169. O-8

**MAGNIFICA PENSION. PIEZAS con** sin muebles. San Diego 103. O—12

**SAN DIEGO 79, UN PASO DEL** centro, arrienda piezas con pensión. O—12

**CASA HONORABLE SIN PENSIO**nistas arrienda dos departamentos, amoblados, buena pensión para familia matrimonio. Lira 472. 10-O

**BRISTOL HOTEL, NECESITA em**pleadas competentes de comedor. Inútil presentarse sin informes.

**$ 100 PIEZA PENSION. LIBERTAD** 170.

## LIBROS Y ESTAMPILLAS

**INTERESA: LIBROS EN BLANCO** $ 1.2, cadernos $ 5 ciento, libretas 8 pesos ciento, blocks cartas 60 centavos, recibos arriendo 80 centavos ciento, talonarios caja 85 pesos mil y otros artículos a precios bajísimos. Santa Rosa 364. O 8

**REVISTA "EDUCACION" SUSPEN**de publicación resto año.

## INSTRUCCION

**CURSOS PARTICULARES DE con**tabilidad general y superior, y taquigrafía, comenzarán funcionar presente semana Instituto Superior Comercio. Sólo se paga un derecho de matrícula. Número alumnos limitado. Pormenores e inscripciones: Amunátegui 126, 9 a 12 y 3 a 7. 15-Oct.

**PROFESORA DEL ESTADO PREPA**ra exámenes de inglés. Casilla 2533. 9-O

**ENSEÑO 1.as LETRAS, PIANO, Teo**ría canto, labores. Plan Conservatorio. Aseguro éxito. Madrid 811. 12-O

**$ 3.00 MENSUALES, RAPIDA EN**señanza escritura máquina Underwood, otras; mecanografía gratis. Avenida Brasil 863. O 13

**CURSO PRACTICO DE CONTABI**lidad comercial. Matrícula abierta. Asociación de Contadores. Moneda 1015. O-9

**"CONTABILIDAD SIN PROFESOR".** Ejemplar $ 5. Asociación de Contadores. Moneda 1015. O-9

**DOY CLASES DE ITALIANO, CON**tabilidad, redacción, aritmética. Marino Ruffinatti C. Casilla 92-D. 10-O

**¡¡VERDADEROS TAQUIGRAFOS!!** ¡¡Excelentes mecanógrafos!! prepara Academia "Pitmann", Maule 1075. O—20

**ANA BLAKE PROFESORA DE bai**le. S. Domingo 1923. 8-O

**PREPARAMOS EXAMENES UNI**versitarios y especiales. Numerosos certificados, aprobación Universidad, Escuela Militar, Naval, etc. Instituto Mercantil, fundado 1904. Estado 239. 8-O

**COFRE AZOCAR, PROFESOR ES**tado francés, prepara exámenes, bachilleratos. Correo Central. O-8

**$ 3 MENSUALES RAPIDA ENSE**ñanza escritura máquina. Ricardo Santa Cruz 757. O 9

**CURSOS PARTICULARES DE con**tabilidad general y superior y taquigrafía comenzarán funcionar presente semana Instituto Superior de Comercio. Sólo se paga un derecho de matrícula. Número de alumnos limitado. Pormenores e inscripciones: Amunátegui 126, 9 a 12 y 3 a 7. 8-O

**CENTRAL ENGLISH COLLEGE. —** Clases comerciales individuales, colectivas. Exito exámenes universitarios. Quince años referencias. — Moneda 1015. Precios módicos.

**$ 15 MENSUALES TAQUIGRAFIA** Seis meses. Instituto "Pinochet Le Brun". Huérfanos 1657. 19-O

## JUDICIALES

**NOTIFICACION EN EXTRACTO.—** Por resolución del señor Juez don Alejandro Fuenzalida, del Tercer Juzgado en lo Civil de esta ciudad, con fecha 2 de Octubre, se ha ordenado notificar por avisos extractados, en los diarios que en esa resolución se designan, al señor don Humberto Flaviano Aguilera, comerciante, cuyo domicilio no ha podido determinarse, lo siguiente: Inicia acción de desposeimiento; al otrosí, delega poder.— Arturo Claro Prieto, corredor de comercio, Bandera 230, por don Pedro Felipe Iñiguez, rentista, domiciliado en Italia, como representante legal de su esposa doña Rebeca Matte de Iñiguez, con el poder que acompaña a US., respetuosamente digo: Que la Sociedad Pedro Iñiguez y Cía., vendió a don Liborio Villanueva los sitios números 54, 55 y 56 del plano de la Población Sánchez, por el precio de $ 26,310, pagaderos con $ 5,310 al contado y el resto de $ 21,000 en tres dividendos anuales de $ 7,000 cada uno, a contar desde la fecha de la escritura, o sea, del 16 de Marzo de 1912, con el interés del 8 por ciento pagadero por semestres vencidos, y el 1 por ciento mensual, en caso de mora, quedando la propiedad hipotecada para garantir la obligación. La propiedad pasó a poder de don Humberto Flaviano Aguilera, después de diversas transferencias que en el escrito se detallan, por escritura de 4 de Noviembre de 1918, ante el Notario señor Abalos, y comprometiéndose el señor Aguilera a pagar el precio insoluto a la Sociedad Pedro Iñiguez y Cía. El crédito de la Sociedad Pedro Iñiguez y Cía., fué adjudicado en la liquidación de dicha Sociedad, a la señora Rebeca Matte de Iñiguez, y por esta causa se inicia esta acción en representación de ella. Termina solicitando se sirva ordenar se notifique a don Humberto Flaviano Aguilera, comerciante, como actual poseedor de los stios números 54, 55 y 56 del plano de la Población Sánchez, vendidos primitivamente a don Liborio Villanueva, para que en el término de diez días pague el valor de la deuda, que asciende a $ 21,000 e intereses correspondientes, o abandone la propiedad ante el Juzgado, para que mi representado se haga pago con su producto, en la forma que determina la ley. En el otrosí, confiere poder al abogado don Gustavo Claro Salas, domiciliado en Morandé número 231. —Santiago, 6 de Julio de 1923. — En lo principal, como se pide; al otrosí, por conferido el poder. Papel de 40 centavos. — número 2458.— A. Fuenzalida. — E. Guzmán. — Conforme. — E. Guzmán, Secretario. O 8

**POR RESOLUCION DEL 2.o JUZ**gado se ha concedido la posesión efectiva de doña Juana Alvarado Valenzuela, a don Floridor Rojas Espinosa y a don Justo Pastor Valladares Ovalle.—Setiembre 27 de 1923. O—12

**IMPRENTA. — REMATE JUDICIAL** el Miércoles 10 de Octubre, a las 3 de la tarde, se rematará por orden del Tercer Juzgado Civil la imprenta de don Víctor Caldera, ubicada en Independencia N.o 285. A la vista. Pago al contado.—Alberto Echeverría, Martillero de Hacienda. O-8

**REMATE JUDICIAL.— EL 19 DE** Octubre próximo, a la 1 1|2 P. M., ante el señor Juez Letrado del 5.o Juzgado Civil, se rematarán los sitios números 49 50 y 51 de la Población Chuchunco, por mínimum de $ 60,000 al contado. Más bases y antecedentes en la Secretaría del 5.o Juzgado, juicio de don Bonifacio Urzúa con don José León Schwartzmann, o en el estudio del abogado don Roberto de Petris, Galería Alessandri 15.—El Secretario. O—10

**POR RESOLUCION SEÑOR JUEZ,** Segundo Juzgado Civil, el diez y siete del actual, a las 4 de la tarde, se procederá a inventariar solemnemente bienes quedados fallecimiento doña Beatriz García. Cometióse la diligencia al Secretario del Juzgado señor Darrigrandi. 10-O

**POR RESOLUCION DEL SEÑOR** Juez del 2.o Juzgado Civil, el 17 del actual, a las 4 de la tarde, se procederá a inventariar solemnemente los bienes quedados fallecimiento doña Beatriz García. Cometióse la diligencia al secretario del Juzgado, señor Darrigrandi. 16-O

**POR RESOLUCION DEL 2.o JUZ**gado Civil se ha concedido la posesión efectiva de don Teodoro Leible Gnilre a doña Telésfora Pastor v. de Leible, a doña Blanca, Herminia, Leonie Consuelo, Juana, Rosa, Teodoro, Ruperto, y Enrique Leible Pastor. — Setiembre 24 de 1923. 14-O

**COMUNIDADES "CERRO NEGRO"** y "Cortadera".—Cítase a los comuneros de estas Comunidades a una junta que tendrá lugar el 13 del presente mes a las dos y media P. M., en la Oficina del presidente, don Arturo Alessandri R., Morandé 239 para ocuparse de la prórroga de su duración y de una negociación pendiente sobre arrendamiento de las minas de que se componen. — El Presidente.

## MAQUINARIAS

**A DELICIAS 115 DIRIJASE cuan**do necesite vender comprar máquinas ocasión. 27-O

**"LA LEGITIMA", MAQUINA DE** coser, tejer anafes, cautines, sopletes a parafina y bencina, accesorios, agujas, repuestos, taller especial de composturas, refacciones, etc. Augusto Graf. San Diego 85. 14-Octubre

**MAQUINAS: TALLER COMPOSTU**ras máquinas de coser. Hago reparaciones a precios reducidos, garantizando la buena y pronta ejecución en los trabajos. Tengo máquinas nuevas y usadas, accesorios y agujas para toda clase de máquinas de coser. Avenida Brasil 17. 25-O

**MAQUINAS ESCRIBIR. HUERFA**nos 1057. O-28

**CAJAS REGISTRADORAS, OCA**sión. Huérfanos 1057. O-28

**CAJAS REGISTRADORAS, COM**posturas, especialistas. Huérfanos 1057. O-28

**MAQUINA UNDERWOOD ULTIMO** modelo, ocasión, $ 600. Huérfanos 1057. O-28

**CAJA REGISTRADORA, OCASION.** Huérfanos 1057. O-28

**ADLER. MAQUINA ESCRIBIR OCA**sión. Huérfanos 1057. O-28

**MAQUINA DE ESCRIBIR ADLER,** último modelo, casi nueva, $ 500. O-28

**CALCULADORAS. HUERFANOS** 1057. O-28

**MAQUINA CORONA, OCASION.** Huérfanos 1057. O-28

**MUEBLES PARA OFICINA, HUER**fanos 1057. O-28

**ESCRITORIOS CORTINA ROBLE** macizo Huérfanos 1057. O-28

**WOODSTOCK, MAQUINA ESCRI**bir, ocasión. Huérfanos 1057. O-28

**COMPOSTURAS MAQUINAS ES**cribir, calcular, etc. Huérfanos 1057 O-28

**MAQUINA SMITH CASI NUEVA,** ocasión. Huérfanos 1057. O-28

**CINTAS MAQUINA ESCRIBIR.** Huérfanos 1057. O-28

**CAJAS DE FONDOS. HUERFANOS** 1057. O-28

**CUCHILLON DE 20 PULGADAS DE** largo compra la fábrica de Envases Madrid 803. O-8

**PERFUMISTAS: MAQUINA PARA** hacer cajas de cartón a fuego. Valor: 1,211 pesos, vendo $ 500. San Ignacio 197. 8-O

**MAQUINA ESCRIBIR ROYAL, UN**derwood, deséase arrendar. Purísima 262. 8-O

**PRENSA 1|4 MERCURIO, PERFEC**to estado, vendo. Santa Rosa 384. O-8

**ACADEMIA DE IDIOMAS Y CO**mercio "The Berlith School", Ahumada 35 (altos). Preparamos exámenes universitarios, clases individuales y colectivas, y a domicilio, diurnas y nocturnas. Precios módicos. O-8

## MATERIALES DE CONSTRUCCION

**PROVIDENCIA 1174, FABRICA DE** puertas y ventanas, hace toda clase de trabajos de construcciones y reparaciones de edificios e instalaciones comerciales.—R. 2.o Rojas. 29-Octubre

**VENDO COLIHUES DE DISTIN**tos tamaños. Nueva Imperial, casilla 48. O-9

**UNA REJA DE 2 HOJAS. SAN DIE**go 1316. O-8

**ESCALA MADERA, CAÑONES FUN**didos, acantarillado, 4" cómprase. Vicuña Mackenna 1080. 8-O.

**GRAN DEMOLICION DEL PALA**cio Urmeneta, Monjitas 753. Se venden puertas, ventanas, zócalos, escalas planas y de caracol, todo de madera de cedro, galerías de vidrio cristales grandes, especiales para vidrieras, mostradores, fierro galvanizado, gradas de piedra, ladrillos de construcción de muy buena calidad y muchos otros materiales. Monjitas 752. 8-O

**MOLDES SURTIDOS PARA TU**bos de cemento, compro. San Ignacio 315. 10-O

**DEMOLICION. SE VENDE TODA** clase de materiales: puertas, ventanas, rejas balcón, maderas, tablas, excusados y tejas. Delicias 948. O—8

**CONSTRUCCIONES RAPIDAS Y** económicas. Planos y presupuesto. Dirección constructor: Casilla 7035. 8-O

**DOS RIQUISIMAS PUERTAS PA**ra salón, en madera de alerce, de 3.40 x 1.90, con cristales de una sola pieza, de 2.35 x 0.74, vendo. Vicuña Mackenna 265. 8-O

**VENDO TEJAS $ 12.00 CIENTO.** Nataniel 291. O 8

**FIERRO GALVANIZADO ACANA**lado, véndese de ocasión. Chacabuco 559. O-8

**NECESITO PROPUESTAS POR La**drillo y adobes para entregar después del 15. — Irarrázaval 232. 9-O

## MEDICINA

**JUAN SEGUEL, MASAJISTA Y** practicante, titulado; especialidad parálisis, atrofias musculares, fracturas, y aplico toda clase de inyecciones. Hospital San Juan de Dios. 10-O

## RESPUESTAS A NUESTROS LECTORES

. . LAS PERSONAS CUYAS CONSULTAS NO APAREZCAN RESUELTAS EN EL DIARIO, SERAN ATENDIDAS PERSONALMENTE POR EL REDACTOR DE LA SECCION, LOS DIAS LUNES, MIERCOLES Y VIERNES, DE 5 A 5.30 DE LA TARDE.

### FUERZA HIDRAULICA

**Pequeño industrial. — Santiago. — Por el sitio de la casa que arriendo pasa un canal. Yo desearía sumergir una rueda para que se mueva y produzca de uno a tres caballos de fuerza y dejarla sin tocar agua cuando no se necesite. Con esto no se va a consumir ni una sola gota de agua.**

**¿Habría siempre que solicitar algún permiso o pagar alguna contribución? ¿A quién, en qué forma, y cuánto más o menos?**

Esta materia está reglamentada por la ley de 31 de Diciembre de 1907, en la que se establece que el dueño de un predio puede emplear como fuerza motriz las aguas que corren por él, sea por cauces naturales o artificiales, sin perturbar el goce del dueño de las aguas.

Debe solicitarse para este uso la autorización de dicho dueño y si éste la negare la del competente magistrado judicial. Esta autorización sólo se concede mediante una indemnización al dueño de las aguas que no podrá bajar de cuatro pesos ni exceder de ocho anualmente, por cada caballo de fuerza efectiva suministrada por el canal.

### HIGIENE DEL CABELLO

**Pretenciosa. — Santiago.—¿Es recomendable el uso de la yema de huevo para el lavado del cabello? ¿Cómo se procede?**

Con el empleo de la yema de huevo, el cabello se conserva limpio y adquiere un brillo notable. He aquí la manera de usarla:

| | Gramos |
|---|---|
| Una yema de huevo. .. .. | |
| Agua de rosas.. .. .. .. | 600 |
| Agua de colonia.. .. .. .. | 30 |
| Jabón transparente.. .. .. | 4 |
| Azafrán.. .. .. .. .. .. .. | 0.7 |
| Carbonato de potasa. . . | 4 |
| Alcohol rectificado. . . . | 75 |

Disuélvase el jabón y la potasa en 300 gramos de agua de rosa a baño maría; añádase el azafrán. Deslíase la yema de huevo con el resto del agua de rosas; mézclense ambas soluciones y añádase el alcohol y el agua de colonia. Más o menos el mismo resultado se obtiene frotando directamente el cuero cabelludo con tres o cuatro yemas, lavando después con agua fría y friccionándose, finalmente, con una mezcla de alcohol y de agua de rosas.

### COSA JUZGADA

**Interesado. — Molina. — Hace ocho años, compré por escritura pública, inscrita debidamente, una extensión de terrenos en este departamento, en los cuales he levantado algunas construcciones de no escaso valor. Tales terrenos formaban parte de una cuantiosa herencia y le fueron adjudicados, a la persona de quien yo los obtuve, por el juez encargado de realizar la partición. Se me informa ahora que los herederos han decidido distribuir los bienes en una forma distinta, y a este respecto, quisiera me indicase si el nuevo adjudicatario de mi propiedad, tendría en este caso facultades para desposeerme de ella.**

Los antecedentes no son lo suficientemente claros ni precisos para llegar a la resolución exacta de la cuestión que se nos propone.

La partición de bienes es, por lo general, un acto jurídico de efectos permanentes, y ni siquiera con el consentimiento de todos los copartícipes, se podría modificar las obligaciones y derechos que emanan de un Laudo y Ordenata pasado en autoridad de cosa juzgada.

Todo esto, por cierto, sin perjuicio de las acciones de nulidad o rescisión que en derecho corresponda a todos y cada uno de los interesados y cuyos efectos, respecto de terceros, sólo es posible determinar, teniendo a la vista todos los documentos y antecedentes relacionados con la materia.

ZENON

CIGARRILLOS
FARO
20 cts. PAQUETE

**GONORREAS NUEVAS, ANTI**guas, impotencia, sífilis, afecciones prostáticas, en ambos sexos. Leucorreos, curación radical garantizada en pocos días. Sistema nuevo propio, estudios especiales en Clínicas extranjeras. Atiendo enfermos provincias por correspondencia. Toda consulta gratis. Facilidades de pago. Diariamente, de 9 A. M. a 7 P. M., nocturna 8 a 10. Festivos, de 9 a 12. San Antonio 41. Casilla 2756. Clínica y Laboratorio Médico Dr. J. Lefevre. 25-O

**MASAJE MEDICO - ELECTRICO** Francisco Lenti, estudios en Italia. Especialidad enfermedades articulares, parálisis, reumatismo, neuralgias, úlceras, tumores cancerosos y del vientre. Consultas: de 2 a 5. Arauco 827. 10-Nov.

**INYECCIONES, CURACIONES, MA**sajes, gimnasia médica. Atiéndese sólo con prescripción médica, en la Clínica de Bilbao 27. Reserva, higiene. Tarjetas con precios especiales. Consultar hora: 12-1½; (7-8 y 9-11) P. M. O-9

Pectoral Borusoff 18
calma los accesos de tos convulsiva.

**EXAMEN DE LA VISTA GRATIS** en el Almacén Optico, Ahumada 264, atendido por el especialista titulado Rotter. Gran surtido de toda clase de anteojos y lentes a precios bajísimos. E-13-1924

**ALIMENTO "ESTRELLA" ESPE**cial para niños, personas débiles convalecientes, reconocido el mejor Fábrica Río Janeiro 397. O-6

**IMPOTENTES, DEBILES, NEURAS**ténicos. Cinturones eléctricos llegaron. Ahumada 248. O 14

**OCASION: VENDO MAQUINA SIN**ger y una instalación pequeña para negocio. Coquimbo 1070. O 8

**ENFERMOS: ESTOMAGO, RIÑO**nes, hígado, vejiga, etc., sanarán radicalmente pocos días con Té Araucano (sabia combinación científica de yerbas medicinales). Paquete: $ 2 únicamente. San Ignacio 247.

## MUEBLES

**MUEBLES FINOS: COMEDORES,** dormitorios, salones dorados, vende: Fábrica: Nataniel 464. Marzo 23 1924

**VENDO DISCOS VICTOR, BARA**tísimos, nuevos. Carreras 415. 8-O

**VENDO VICTROLA VICTOR CON** tapa, ocasión. Carreras 415. 8-O

**MUEBLES, LIQUIDACION MEN**sual. Dormitorios, 550; escritorios dobles, cortinas, 400; juegos escritorios, 500; salones, salitas, etc., con facilidades de pago. Especialidad estilo colonial. Fábrica Nacional de muebles. Serrano 398, esquina Cóndor. Teléfono 95, Matadero. 14-O

**PIANO ALEMAN BUEN ESTADO,** compro por mensualidades. Clasificador 229. O-9

**PIANO NECESITO ARRENDAR, Av.** Beauchef 955. 8-O

**AMOBLADO SALON VENDO. GRA**jales 2438. O—8

**AMOBLADO SALON, ROPERO, pei**nador, escritorio, vendo. Cóndor 719. O—8

**VICTROLA MUEBLE, FLAMANTE,** con discos "Victor", vendo. San Pablo 2215. 9-O

**COMPRO PIANOS DE OCASION.** Dirigirse por cartas: Bulnes 653. O 8

**POR ORDEN DE SU DUEÑO, AU**sente en Europa, vendo juego de escritorio de marroquí, pareja de catres de bronce importados y varios otros muebles y útiles de menaje. Camilo Henríquez 629. O-8

**PIANO DE ESTUDIO, EN BUEN** estado, vendo. Verlo: de 1 a 6. Santo Domingo 1923. O-10

**AUTOPIANO NUEVO, VENDO DE** ocasión. Verlo: de 1 a 6. Santo Domingo 1923. O-10

**VENDO DE OCASION: DOS CORTI**nas de seda para salón, color rosa seca. Una partida de linoleums en perfecto estado. Ver y tratar: en Vergara 193. O-9

**VENDO CATRE, MESAS, VELADO**res. San Diego 143. O-8

**POR VIAJE URGENTE VENDO** juego dormitorio, mesas y sillas de comedor, útiles de casa. Arturo Prat 840. O 8

**VICTROLA DE MUEBLE, COLOR** caoba, tipo grande, con discos Víctor Rojos, tres meses uso, vendo mitad costo. San Isidro 325, 12 a 2. O 8

**VENDO CATRE CUNA IMPORTA**do, flamante. Gálvez 1858. Pieza N.o 10. 8-O.

**PIANO ALEMAN ESTUDIO PER**fecto estado, vendo. Porvenir 339, esquina Cuevas.

**PIANO ALEMAN BECKSTEIN Ver**tical, 88 notas, flamante vendo. Santo Domingo 592.

**APARADOR, TRINCHE, MESA Gran**de, fija; vendo, $ 200. — Huemul 620.

**PIANO HERZ, 88 NOTAS, VENDESE** barato. Maestranza 579.

**BILLAR COMPLETO VENDO Oca**sión, 700 pesos, bolas de marfil, 8 tacos, apuntador: Moneda 2490.

**PIANO ALEMAN CLAVIJERO** bronce tres pedales vendo de ocasión, A. Prat 740.

**MUEBLES FINOS, TODOS ESTI**los. La London, Prat 353. O-8

**REALIZO PIANO ALEMAN FLA**mante, mobiliario casa, juegos piezas sueltas. Huérfanos 2494.

## MADERAS

**CHAPAS DE CAOBA Y ROBLE, A** precios sin competencia ofrece Fábrica Suiza, de Parquets, Avenida España 106. O-9

**CHAPA ROBLE CUARTEADA A** precio bajo, véndese. Coquimbo 1177. O-17

## OCUPACIONES (Necesitan)

**PERSONA HONORABLE, CON MU**chos años práctica trabajos campo, ofrécese administrador fundo. Tiene excelentes recomendaciones. Dirigirse: Santiago. Casilla 2751. Palacios. O-9

**NECESITAMOS EMPLEADAS dor**mitorio, mozo para aseo, puertas adentro, buenas recomendaciones. Puente 576. 4-O

**EXTRANJERA CON IDIOMAS Hu**manidades, desea familia para viajar. Escribir a "La Nación". O-8

**MATRONA CON AÑOS DE PRAC**tica desea ocuparse fuera de Santiago. Prefiere maternidad, dirigirse Correo N.o 3. Carmela Olivares. 10-O

**OFRECE HOMBRE SERIO SIN pre**tensiones para cualquiera ocupación. Av. Francisco Bilbao N.o 358, (Providencia). 8-O

**JOVEN BACHILLER, HABLA fran**cés, apto cualquier ocupación, ofrécese donde sea. Maestranza 439.— P. I. O-8

**SE OFRECE EN ARRIENDO BO**dega chica, muy central, en edificio de concreto armado; muy apropiado para mercadería de valor. Dirigirse por carta a Casilla 2769. O-9

**SEÑORITA HONORABLE CON muy** buenas referencias, se ofrece para gobernar casa, acompañar señoritas o señora sola.—M. H. K. Erasmo Escala 2341. O-10

**DIRECTOR DE OBRAS, CON RES**ponsabilidad, ofrece sus servicios. Dirigirse: L. O. B., Matucana 901. O 8

**OFRECESE SACADOR PUNTERA A** máquina, por de horas, o medio día. Ricardo Santa Cruz 739.

## OCUPACIONES (Ofrecen)

**PRENSISTA A PEDAL. SAN DIE**go 1562. Hoy de 2 a 6.

**NECESITASE CAJISTA Y PREN**sista, Prat 803. O-9

**NECESITO BUENOS OPERARIOS** obra de hombre. Estado 112. 8-O

**TRABAJADORES DE CAMPO SE** necesitan hombres, mujeres y niños, a trato, casa y comida. Pedro Valdivia N.o 3000, Lo Valdivieso. 9-O.

**OPERARIOS DEL RAMO SE NE**cesitan, Maletería El "Faro. Estado 74. 8-O

**CHOFER FORD RECOMENDADO** necesito. 340, Santa Lucía. 1 a 2. O-8

**BALDOSERO COMPETENTE PARA** provincia, necesito. Pago bien. San Ignacio 315. 10-O

**CARPINTEROS DE BANCO Y Mue**blistas necesito, Av. Irarrázaval 252. O-8

**MAESTRO COMPETENTE PARA** hacerse cargo de fábrica de muebles, puertas y ventanas necesito. Escribir: casilla 2300. O-8

**FABRICA DE CALZADO, SAN AL**fonso 466. Necesito buenos plantilleros y buenas dobladoras. O—8

**CORTADORES DE CUERO Y DE** forros, rematadores, necesita Fábrica Calzado, Delicias 2701. O—8

**CORTADORES NECESITO. FABRI**ca Calzado Yrarrázaval 707. O—8

**MAESTRO COCINERO SUIZO, com**petente, con buenas recomendaciones busca ocupación. Chacabuco 16. O—8

**CORTADOR DE CARNE, JOVEN,** amplias recomendaciones, ofrécese. Gorbea 1952. Casa 9. 8-O

**NECESITO COLOCADOR DE BAL**dosas. San Diego 357. 8-O

**COBRADOR-VENDEDOR, JOVEN,** práctico en el ramo abarrotes, relacionado comercio Santiago, necesita casa mayorista. Ofertas indicando referencias, fianza por carta A. B. C. Casilla 2,645. Santiago. O-10

**CORTADOR PRACTICO NECESITA** Fábrica Camisas. Freire 676. O-8

**NECESITO CORTADOR DE CAR**ne para entregarle capital. Exijo competencia y fianza. Eduardo Matte 1931. O-8

**HOMBRE JOVEN TRABAJADOR,** entendido en lechería y hortaliza, se necesita, dirigirse: Benjamín Ortúzar, San Bernardo. O-9

**GASFITER Y HOJALATERO NE**cesito. Purísima 69. O 9

**ZAPATERO DE COMPOSTURAS.** Riquelme 897. O 8

**NECESITO MUEBLISTA. REPU**blica 272. O 8

**BUEN PRESADOR PARA BRONCE** necesito. Inútil presentarse sin certificados de mucha competencia. Santa Rosa 329. O 8

**OPERARIOS SASTRES NECESITA** Regimiento Maturana. O 8

**NECESITO CERRAJERO. BLANCO** Encalada 1998. O 8

**PLANTILLEROS LUIS XV, COM**petente, necesito. Avenida Matta 364. O—8

**EMPLEADO ACTIVO, CON 300 PE**sos fianza en efectivo, para recorrer clientela, necesito. Compañía 1065, oficina 14. O 8

**CHAUFFEUR JAPONES QUE AYU**de casa caballero solo en Valparaíso, 10 a 11, 5 a 6, pieza 25, Hotel de France. Sueldo, $ 200, casa y comida. 8-O

**SE NECESITA MAESTRO SOM**brerero. Delicias 2540. 8-O

**CARPINTERO PARA QUE TOME** a trato enmaderación y tabiques necesito. Edificio Vicuña Mackenna 681. 8-O

**VESTONEROS COMPETENTES con** muestras, necesita la sastrería El Buen Gusto. Matucana 869. 9-O

**MUEBLISTAS Y OFICIALES ADE**lantados. Coquimbo 550. O-8

**VENDEDORES DE ACEITUNAS,** buena comisión. Gálvez 630. O-8

**CARRETELERO SEPA TRABAJO** de bodega. San Francisco 697. O-8

**NECESITO MAQUINISTA PARA** sombreros de señoras. — San Diego 1685. O-8

**MAQUINISTA COMPETENTE EN** paja tagal. Se paga bien. República 46. O-8

**SOMBRERERO COMPETENTE EN** sombreros de señoras. República 46. O-8

**OFICIAL ENCERADOR NECESI**to. San Martín 961. O-8

**NECESITO ARMADORES BLOCK,** Andes 3149. O-8

**NECESITO CARPINTEROS GOTI**cos y pianos. Arturo Prat 1302. 9-O.

**SE NECESITA UN CENTRADOR de** cortes a máquina. Fábrica Calzado Ricardo Santa Cruz 753. 8-O.

**GOTICOS Y BARNIZADORES NE**cesito. Chiloé 1460. O-8

**JOVEN 16 A 18 AÑOS NECESITO.** Recoleta 1535. O 8

**RAYADOR PLUMA, NECESITO.** Santa Rosa 364. O-8

**COSTURERA AYUDANTE, MUY** competente, se necesita. Estado 357. O-8

**CARPINTEROS DE BANCO, NECE**sítase. Cumming 861. O-9

**ZAPATEROS BLACK, NECESITO.** Carmen 853. O-9

**NECESITASE JOVEN 15 AÑOS PA**ra abarrotes; matrimonio, él cantinero, ella cocinera. Exígese fianza. Ofertas por escrito. K. Tereza. 8-O

**NECESITANSE ENJUNCADORES** trabajo permanente. Domeyko 2358. O-8

**NECESITO REMATADORES LUIS** XV. Santa Rosa 335. O-8

**TAPICERO COMPETENTE PARA** la sección tapicería necesita la tapicería de José R. [illegible]. Brasil 62. 8-O

**NECESITASE BUEN CORTADOR** máquina Planet. Fábrica Calzado Chacabuco 554. O—8

**MUEBLISTAS COMPETENTES NE**cesito. San Francisco 122. O-8

**CARPINTEROS DE BANCO Y CO**locadores necesita, Barraca Chiloé. Exposición 1140.

**MUEBLISTAS NECESITO. — FA**brica. Nataniel 464.

**CARRETELERO CON CARNET Ne**cesito. Tratar: de 11 a 12. García Reyes 28.

**NECESITO BUEN CERRAJERO** práctico en fabricación romanas. Bulnes 46. O-9

**NECESITO CARPINTEROS. IRA**rrázaval 232.

**CORTADOR COMPETENTE PARA** carnicería y repartidor se necesita. — Las Rosas 2102. O-9

**NECESITO OFICIAL ZAPATERO.**— Sazié 1845. 9-O

**ZAPATERO COMPOSTURERO NE**cesito. Independencia 1227. 9-O

**FARMACEUTICO NECESITO** Urgente, para fuera Santiago. — Purísima 262. 9-O

**MECANICO JOVEN PARA REGEN**tar industria fábrica de escobillas.— Pinto 1477.

**CARPINTERO COMPOSTURERO** Necesito. Compañía 1655.

**BUENOS PLANTILLEROS NECESI**to. Trabajo abundante. Inútil sin recomendaciones. Chacabuco 518. 10-O

**TAPICEROS BUENOS NECESITAN** Agustinas 2007. 9-O

**MAQUINISTA Y SOMBRERERO** señoras, necesitamos. Compañía 2290. O-8

**NECESITO JARDINERO. ALAME**da 1936. O-10

**CHAUFFEUR MUY COMPETENTE** en gobierno de auto Studebaker, necesito. Catedral 2444. O-8

**TAPICEROS COMPETENTES. NE**cesito. Prat 353. O-8

**BARNIZADOR COMPETENTE. NE**cesito. Prat 353. O-8

**MECANICO PARA FORD PARA** fuera de Santiago, necesítase con recomendaciones. 178 San Diego 178. De 4 a 5 P. M.

**SE NECESITAN OFICIALES PA**naderos. Domínica 307.

**CARPINTERO BARNIZADOR NE**cesita calle 21 de Mayo 815.

**NECESITO CORTADOR DE CARNE.** Independencia 1645. D-9

**NECESITO JOVEN EMPLEADO** con práctica en el ramo librería. Buenos informes. 21 de Mayo 880. O-10

**CARRETELERO NECESITO,** práctica reparto leña, carbón. Gálvez 171.

**OFICIAL ELECTRICISTA ADE**lantado instalaciones necesítase. Catedral 2258. Casa 1.

**CARRETELERO CON CARNET Y** recomendación necesito, Bodega Santa Fanny. Exposición 550.

**ZAPATEROS PARA ESTAQUILLA**do necesito. Bascuñán 116. 9-O

**NECESITAMOS PANADEROS,** Bascuñán Guerrero 1085. 10-O

**PELUQUERO NECESITO, DE FIR**me, Delicias 3431. O-8

**MAJADOR Y OFICIAL RUEDERO** necesita. General Velásquez N.o 27.

**NECESITO NIÑO PARA MOZO, 13** 14 años. Porvenir 608. O—8

**MOZOS RECOMENDADOS NECESI**tanse. San Pablo 3492. 9-O

**NECESITO NIÑO APRENDIZ OFI**cio. Tratar maestro gásfiter. Teatinos 254. 8-O

**MOZO TRABAJADOR Y FORMAL.** necesítase. Curicó 70. O-8

**NIÑO NECESITO PARA MANDA**dos. Tarapacá 1019. O-8

**NIÑO NECESITO PARA CARBONE**ría. A. Bello 676. O-8

**NIÑO RECOMENDADO PARA RE**parto de aceitunas. Gálvez 630. O-8

**NECESITO MUCHACHOS FABRICA** de Espejos. Gay 2148. O-9

**NECESITO NIÑO QUE SEPA AL**go de zapatero, de 16 a 18 años. Andes 2714. O-8

**MUCHACHO NECESITO PARA** aseo y mandados de oficina, con muy buenas recomendaciones. Teatinos 86.

**NECESITO NIÑO PARA LLEVAR** portavianda. San Diego 262. 8-O

**MOZO CASA PARTICULAR NECE**sítase. Solamente deberán presentarse personas buenos antecedentes muy bien recomendadas y que sepan su trabajo. También se necesita un mozo segundo en idénticas condiciones. — República 302. 9-O

**MOZOS RECOMENDADOS, Y CO**peros, necesítase. Café Astoria, Ahumada 120. O-8

**NIÑOS PARA COPEROS PRECISO.** Ahumada 135.

**MOZO FORMAL, PUERTAS ADEN**tro necesito. Rosas 1178. O-9

**NIÑO MANDADOS NECESITASE.** Catedral 2258, casa 1.

**NIÑO 16 AÑOS PARA AYUDE VEN**der carbón, con informes necesito. Erasmo Escala 2701.

**SE NECESITA UN MOZO PARA** bar con recomendaciones. Gálvez 430

**APARADORAS PARA MAQUINA** izquierda se necesita. San Francisco 285. 8-O

**APARADORAS, PARA TRABAJOS,** dentro y fuera, necesita la Fábrica de calzado. Independencia 335. 8-O

**POSTICERA Y CAMISERA NECE**sítase. Lavandería Escuela de A. y Oficios. Avenida Ecuador 3593. 8-O

**BORDADORAS A MAQUINA COM**petentes, necesito varias. Torreblanca 898, entre San Pablo y M. de Rozas. O—8

**AYUDANTES COSTURERAS COM**petentes en vestidos necesito. San Francisco 113. O-8

**COSTURERAS Y APRENDIZAS,** ropa blanca, necesítase. Av. Brasil 734, casita 5. 8-O

**NECESITO OPERARIAS COMPE**tentes, trajes sastres señoras. Juárez 697. 8-O

**SE NECESITAN BUENAS VESTO**neras y bordadoras para trajes de niños. Moneda esquina de Ahumada. O-8

**SEÑORITA FRANCESA HACE CLA**ses piano francés. San Diego 225. O-9

**POSTICERAS Y LAVANDERAS NE**cesitamos. Lavandería Río Janeiro, Merced 475. O 8

**NECESITAMOS SEÑORITA CON** conocimientos en corte y confección de ropa blanca, para dirigir esta clase de trabajos. Fábrica de ropa blanca. Estado 46, cuarto piso. O 8

**SEÑORITA COMPETENTE EN EL** ramo de Librería y artículos escritorio, necesito. Casilla 324. O 9

**LA LAVANDERIA PARISIEN, 2164,** necesita dos buenas aplanchadoras de doblez. Se paga buen precio y el carro. O 8

**BUENAS AYUDANTAS SASTRE NE**cesito Concepción 1462. O 8

**COSTURERAS SEPAN HACER** jockeys necesito. Recoleta 1535. O—8

**NECESITO BUENAS COSTURE**ras. Cienfuegos 262. O—8

**APARADORAS MUY COMPETEN**tes necesito. Avenida Matta 364. O—8

**CAMISERAS POSTICERAS. LA**vanderas necesita Lavandería Francesa. Recoleta 348. O-8

**SE NECESITAN COSTURERAS PA**ra guardapolvos y paletoes de brin Delicias 2869.

**NECESITO COSTURERAS. UNION** Americana 359.

**APLANCHADORA PARA AFUERA NE**cesito Andes 2714.

**NECESITO CAJERA PARA CAMI**sería. Benavente 662. O-9

**NECESITO COMPOSTURERA Y** ayudantas sastre, obra grande. Catedral 1178.

**NECESITO POSTICERA QUE SEPA** las camisas. Lavandería. Riquelme 623.

---

# EL TATTERSALL

EN LA FERIA QUE SE EFECTUARA HOY

## Lunes 8 de Octubre

entre otros lotes de ganado gordo y para engorda se rematarán:

**NOVILLOS GORDOS**, tipo embarque, llegados de **Chillán**, Rosario, Maipú y San Vicente.

**VACAS GORDAS ESPECIALES**, llegadas de la **República Argentina.**

**BUEYES, VACAS Y TORUNOS GORDOS**, llegados de **Sagllué, Chacayal, General Cruz y Marruecos.**

**Del Fundo Patagüilla:**

**140 NOVILLOS DE 2 AÑOS**, mestizos y en buen estado para engorda.

**Llegados de Reumén:**

**66 NOVILLOS**, de 1 1|2 y 2 años.

**Llegados de Panquehue:**

**80 MACHOS Y HEMBRAS**, mestizos de lechería.

**Llegados de San Bernardo:**

**35 NOVILLOS DE 2 1|2 AÑOS**, muy mestizos y en buen estado para engorda.

**Llegados de Los Andes:**

**25 NOVILLOS DE 3 AÑOS**, mestizos y muy avanzados para engorda.

EL GERENTE.

---

# FERIA

## Eduardo Rodríguez y Cía.

GRAN FERIA EL MARTES 9, A LA 1.30 P. M.

**VENDRAN:**

**LLEGADOS DE TEMUCO**

50 BUEYES GARANTIDOS DE TRABAJO, NUEVOS Y SANOS.

80 BUEYES GORDOS, gordura y clase sobresaliente.

**LLEGADOS DE CHACAYAL**

80 NOVILLOS de 1 1|2 años, muy mestizos y sanos.

**LLEGADOS DE LOS ANDES**

60 VACAS GORDAS ARGENTINAS.

**LLEGADOS DE COLCHAGUA**

48 VACAS GORDAS, muy buena clase.

35 LECHONES GORDOS.

**LLEGADOS DE FREIRE, OSORNO, LAUTARO, COLLIPULLI, ROSARIO, ETC....**

650 V. JUNOS, ENTRE BUEYES, VACAS, NOVILLOS, gordos y para engorda.

**LLEGADOS DE MULCHEN**

100 CAPONES GORDOS, muy buena clase.

50 OVEJAS GORDAS.

**DE OTRAS PROCEDENCIAS...**

160 CABALLARES DE MONTURA, TIRO Y ARADO.

20 CABALLOS DE MONTURA DE PATRON.

**EDUARDO RODRIGUEZ y Cía.**

NOTA:—COMISION 1%. Toda clase de facilidades para embarque y arros. Servicio especial de carruajes en Alameda, esquina de Exposición.

---

**BUENAS AYUDANTAS SASTRES** necesito, Ahumada 23. 9-O

**BUENAS COSTURERAS EN MODAS** Sama 1134.

**CAMISERAS POSTICERAS, NECE**sito, Independencia 422. Pago bien. 9-O

**NECESITO COSTURERA SASTRE** sepa ojalar; pago 4 a $ 5. Sama 1686. O-8

**POSTICERAS NECESITA LAVAN**dería Modelo. Eyzaguirre 1111. O-9

**APRENDIZAS SOMBREROS SEÑO**ras, necesitamos. Compañía 2290. O-8

**COSTURERAS SASTRE, PANTA**loneras, chalequeras, necesito. Bulnes 11.

**SEÑORITA PARA AYUDAR EN** costura necesita. Vergara 677.

**NECESITO COSTURERA SASTRE** y ayudantes en vestones. Dávila 946.

**NECESITAN BUENAS COSTURE**ras para guardapolvos y paletoes de brin. San Pablo 2942. 10-O

**BUENAS FINERAS Y LAVANDE**ras, necesito. Delicias 2733.

**NECESITO EMPLEADA PARA** cuidar niños y hacer piezas. Castro 380. 20-O

**EMPLEADA PARA CUIDAR NI**ños. Lira 308, esq. Marín. 30-O

**SE NECESITA SIRVIENTE DE MA**no. San Diego 702. O-8

**NECESITO UNA EMPLEADA PA**ra la mano. Tratar, Argomedo 477. O-8

**NECESITASE NIÑA COMPETENTE** para ayudanta en moda. Marín 139. O-8

**NECESITASE NIÑA PARA LA CO**cina, sin niño. Marín 139. O-8

**EMPLEADA ACOSTUMBRADA CUI**dar niños chicos recomendada necesita, buen sueldo. Vicuña Mackenna 1298. Frente calle León Prado. 8-O

**NECESITO UNA EMPLEADA PARA** la mano. Tratar Orgomedo 477. 8-O

**NECESITO NIÑA ENTIENDA EN** trajes fantasía. Sotomayor 873. O-8

**EMPLEADA SERIA, REGULAR** edad, ayudar cuidado niños, necesito. Sazié 2350. O-8

**NIÑERA JOVEN, ASEADA Y CON** recomendaciones, necesito. Maestranza 283. O—8

**EMPLEADAS PARA COMEDOR Y** piezas necesito. Bascuñán 47. 8-O

**NIÑA AYUDAR QUEHACERES,** para casa matrimonio, necesito. San Ignacio 197. 8-O

**MUJER FORMAL, PARA EL SER**vicio. Avenida San Luis 1583. 8-O

**MATRIMONIO NECESITA EM**pleada para la cocina. Inútil presentarse sin recomendaciones. Huérfanos 1337. O-8

**NECESITO NIÑA PARA LAS ME**sas. Restaurant, Bandera N.º 86. O 8

**NECESITO NIÑA COMPETENTE** para las piezas; puertas adentro. Estado 75. O-8

**EMPLEADA PARA PIEZAS SE NE**cesita. Delicias 2131. O—9

**SE NECESITA EMPLEADA CON** recomendaciones, para ayudar quehaceres y que sepa algo de cocina; poca familia; buen sueldo. Tratar: Estado esquina Alameda, Sombrerería. O 9

**NIÑAS 13-14 AÑOS NECESITANSE.** Gálvez 1119. O-8

**NECESITO NIÑA CON RECO**mendaciones para quehaceres. Unión Americana 525. O—8

**NECESITO EMPLEADA PARA LOS** quehaceres de la casa. Nataniel 1011. 9-O

**EMPLEADA PARA PIEZAS. BUEN** sueldo Victorino Lastarria 158.

**NIÑA PARA LAS PIEZAS NECESI**tase. Riquelme 660. 9-O

**NECESITO EMPLEADA ENTENDI**da en la cocina Cumming 114. 10-O

**NECESITO EMPLEADA PARA LA** cocina Nueva Valdés 1078.

**NECESITO NIÑA AYUDE COCINA,** comedor. lavandera. Gálvez 149.

**EMPLEADA PARA PIEZAS NECE**sito, recomendada. Moneda 977.

**MESONERA SE NECESITA. CALLE** 21 de Mayo 815.

**NIÑA PARA AYUDAR QUEHACE**res de casa necesito. Nueva Valdés 957.

**EMPLEADA NECESITO PARA** piezas y cuidado de niños, buenos informes. Puente 810. O-10

**EMPLEADA AYUDAR QUEHACE**res de casa necesito. Vergara 677.

**SE NECESITA UNA EMPLEADA** para los quehaceres de la casa. Gálvez 430.

**NECESITO EMPLEADA PARA** Cuidar señora enferma. Compañía N.o 1456. 9-O

**NECESITA NIÑA PARA LAS PIE**zas y otros quehaceres, y carpintero. Alameda 2595.

**NECESITO COCINERAS $ 60. Y** Sirviente de mano urgente. Grajales 2757.

**MAESTRA SEÑORA DE COCINA,** muy competente, necesito. Inútil presentarse sin ese requisito. Hotel Europa, 21 de Mayo 785. O-10

**SE NECESITA COCINERA. SAN** Pabla 1238. O-8

**NECESITAMOS COCINERA Y NI**ña de mano con recomendaciones; casa extranjera, tres personas. Catedral 2810. O 8

**NECESITO UNA COCINERA PA**ra restaurant; poco pensionistas, recomendada, competente. Sama 1299. O-8

**EMPLEADA PARA LA COCINA,** necesito. Brasil 641 O-9

**NECESITO BUENA COCINERA** recomendada buen sueldo. San Diego 357. 8-O

**MATRIMONIO: PEON, COCINERA,** necesito. Avenida Pedro Valdivia 231. O—8

**COCINERA SE NECESITA EN CA**milo Henríquez 425. 8-O

**COCINERA NECESITO SEPA SU** oficio, puertas afuera. San Francisco N.o 990. O—5

**COCINERA NECESITA BASCUÑAN** 37. O-8

**COCINERA JOVEN, NECESITO.** San Francisco 934. O-9

**COCINERA CON BUENAS RECO**mendaciones se necesita en Santa Rosa 58. O—8

**COCINERA NECESITO. HERRERA** 20. 9-O

**COCINERAS DE MANO PIEZAS,** Necesito varias magníficas colocaciones. Bandera 339.

**COCINERA NECESITO. SAN DIE**go 79. O—9

**COCINERA PARA DOS PERSONAS,** necesito, sueldo: $ 60, puertas afuera. Delicias 2865.

## OBJETOS PERDIDOS

**HABIENDOSE EXTRAVIADO EL** título N.o 2726, de la Compañía Minera Tocopilla, por 100 acciones de propiedad del señor Sergio Edwards, queda sin valor por haberse dado el aviso correspondiente. Oct.-11

**SE PERDIO UNA LIBRETA DE LA** Caja de Ahorros; la cantidad por $ 10.90; nombre, María Luisa Ramírez. O-8

**GRATIFICACION DARE A LA PER**sona que devuelva cartera con documentos y carnet a nombre Generini Luigi, perdido noche Sábado 6, salida teatro Minerva, no importa dinero. Diríjase: San Pablo 2550.

## OPORTUNIDADES PARA FAMILIAS

**MANIQUIES ORTEGA, NUEVOS,** modelos rebajados de precios. Fábrica: Rosas 1869. Nov.-31

---

# REMATE

DE MUEBLES ANTIGUOS DE CAOBA, Y MENAJES DE CASA DE LA SUCESION DE LA SEÑORA LUISA MOREL vda. DE CHAIGNEAU

Trasladados a:

**SAN ANTONIO 74.— EL MARTES 9**

DE 10 A 12, Y 2 ADELANTE

Mañana detalles.

**JOSE M. SAEZ.**

Martillero de Hacienda.

---

# REMATE

## DE LAS EXISTENCIAS Y MEJORAS DE LA BODEGA DE VINOS, DEL SEÑOR MANUEL CERDA PORTALES

## 1867 - SANTO DOMINGO - 1867

**EL MIERCOLES 10 DEL PRESENTE, DE 10 A 12, Y DE 2 ADELANTE**

EN UN LOTE O AL DETALLE

: HAY :

**VASIJA.**— 9,000 arrobas, vasija de roble americano y raulí en fudres de 30, 60, 70, 130, 150 y 300 arrobas, pipas viajeras, de 10 arrobas, barriles tamaños surtidos, chuicos y damajuanas, botellas vineras negras y blancas y otros envases.

**VINOS.**— 25,000 litros vino tinto Pinot y reservado y corriente, de 3 años, 800 botellas con vinos blancos y tintos especial. 800 botellas vinagre.

**MAQUINARIAS.** — 2 filtros GASQUETT. 2 bombas eléctricas con motores de 3 y 5 HP., máquinas tapadoras, llenadoras, caldero esterilizador Filtro amianto SEITZ, secadoras, lavadoras de botellas, mangueras, llaves de bronce, graduadores, etc., etc.

**UTILES Y ENSERES.**— 4 carretones de dos ruedas con arneses en perfecto estado, 1 camión de 4 ruedas, romana de plataforma de 500 kilos, corchos, cajones de reparto, cápsulas para botellas, estantes, mesones, etc., etc.

**MUEBLES OFICINA.** — Escritorios máquina escribir UNDERWOOD, caja de fondos STYLES, muebles de asiento, estantes para libros, mamparas, prensa de copiar. útiles de escritorio, etc., etc.

**MEJORAS.**— Una bodega de 2 pisos, de 10 metros por 30 de largo, con 400 planchas de fierro galvanizado, de 6 y 7 pies, enmaderación de roble y pino, galpones para caballerizas, etc., etc.

NOTA.— Para el caso que hubiere interesados por la Bodega con sus existencias, instalaciones, útiles y mejoras, EN UN LOTE, se ofrecerá con el bajo MINIMUM de $ 50,000. No habiendo interesados se PROCEDERA AL DETALLE. — Los interesados pueden consultar el inventario en mi oficina, AGUSTINAS 865, de 10 a 12, y de 2 a 4 P. M.

A LA VISTA, DESDE HOY LUNES 8, de 9 a 11, y de 2 a 5 P. M.

**VICTOR ARAYA L.**

Martillero de Hacienda.

---

**ELEGANTES TRAJES, ABRIGOS** seda, sombreros poco uso, vendo. Riquelme 630. 8-O

**VESTIDOS BAILE, CALLE, SOM**breros, muy poco uso, vendo. Recibo hechuras. Moneda 1610. O-8

**SE HACEN TRAJES DE SEÑORAS** precios módicos. Herrera 381. 8-O

**BLUSAS, VESTIDOS TIÑENSE FA**cilmente con "Holstina", anilinas alemanas inalterables a la luz del sol. Exíjalas en boticas buenas. O—21

**SEÑORAS: REALIZO SOMBREROS** de seda, desde $ 20; hormas paja desde $ 8; flores, desde 1.20 ramo; paja, $ 1 pieza. Libertad N.o 86 (casa particular). O-9

## PROPIEDADES

**MEJORAS EN BUEN ESTADO** vendo baratas. Aldunate 1336. 9-O

**$ 12,000 SE VENDE CASA ESTU**cada, cinco piezas, arboleda de mucho porvenir. Vargas 4116, una cuadra de Mapocho. 11-O

**SITIO EN AV. SANTA MARIA, UN** paso Plaza Italia, 51 por 49 metros, permutamos por propiedad renta. Negocio fácil y rápido. Greene, Teatinos 86. 30-O

**VENDO SITIO MUY BIEN SITUADO** en la Población Besa, calle Acevedo frente a la Escuela Pública. Mide 38 x 52 varas. Tiene 4 piezas, esquina y totalmente plantado. — Dirigir ofertas a Herrera 598. 9-O

**DESDE $ 44,000, CHALETS MO**dernos en nuestra manzana residencial. Avenida Seminario próxima Irrázaval y dos cuadras de Vicuña Mackenna. Constan de hall, salón, comedor, tres dormitorios, baño, servidumbre, electricidad, gas, red al frente con entrada para automóvil. Se están pavimentando las calles adyacentes. Verlos: calle Muca esquina Seminario. Tratar, [illegible] Palma y Cía., Agustinas 1049. O—8

**VENDO OCHO SITIOS JUNTOS,** buena situación, en la población Italia, cerca de la Plaza, en total miden 48 x 88 metros. Tratar: Herrera 598. 9-O

**CASITA COMPRO HASTA 15,000.** Morandé 845. Por carta Sociedad. O-8

**$ 40,000 OCASION, GRAN CASA** Carmen, centralísima. Calle Bolsa 17 oficina Lota. 8-

**VENDO CHALET Y DEPARTA**mento, árboles frutales cerca carros. Exequiel Fernández 261, Ñuñoa. 9-O

**MONEDA CERCA BRASIL, VENDE**se extensa propiedad de 22x60 metros, compuesto de dos extensas y buenas casas de habitación, en perfecto estado, garage. Precio: 200 mil pesos. Guzmán Silva y Cía. Huérfanos 1243. 8-O

**DIECIOCHO, VENDESE PROPIE**dad compuesta de 2 casas, una en alto y otra en bajos, cada una con 10 piezas, servicios. Mide 14.50x[illegible] metros. Precio, $ 250,000. Guzmán Silva y Cía. Huérfanos 1243. 8-O

**ALAMEDA, CERCA VICUÑA MAC**kenna, véndese propiedad compuesta de 4 casas modernas a la calle, dos en bajos y dos en altos. Deuda Bco. Hipotecario de $ 70,000. Precio: $ 270,000. Guzmán, Silva y Cía. Huérfanos 1243. 8-O

**$ 20,000, VENDESE PROPIEDAD** de renta, en calle Rogelio Ugarte pasado Matta. Renta $ 230 mensuales. Mide 25x25 metros. Guzmán Silva y Cía. Huérfanos 1243. 8-O

**$ 325, A PROFESIONAL UNICA**mente, arriéndase departamento, en pleno centro, en bajos, puerta independiente a la calle, 4 piezas, toilette. Guzmán, Silva y Cía. Huérfanos 1243. 8-O

**ALMIRANTE BARROSO, CERCA** San Pablo, véndese grupo compuesto de 4 casas a la calle, dos en altos y dos en bajos, cada una con 7 piezas, servicios. Construcción de ladrillos. Mide 21x35 metros. Precio: $ 75,000. Guzmán, Silva y Cía. Huérfanos 1243. 8-O

**CERCA ESTACION MOPOCHO Y** calle Bandera, véndese espléndido sitio adecuado para bodega de casa mayorista. Mide 16x26 metros. Precio: $ 55,000. Guzmán. Silva y Cía. Huérfanos 1243. 8-O

**LOS LEONES, CARROS A LA** puerta, véndese uno de los mejores chalet de los Leones, numerosos departamentos, servicios, jardín, árboles, garage. Mide 28x60 metros. Precio: $ 160. Guzmán, Silva y Cía. Huérfanos 1243. 8-O

**EN POCO MAS DE UNA SEMANA** se han vendido más de 15 sitios en la inmejorable situación del barrio San Cristóbal, en calle Loreto y Buenos Aires, quedando muy pocos disponibles. Los precios fluctúan entre $ 6,300 y $ 16,000, teniendo muy buen frente y un fondo de 30 metros. Algunos tienen fachada de ladrillo. Tratar: Guzmán, Silva y Cía. Huérfanos 1243. 8-O

**$ 25,000 a $ 27,000 VENDENSE CA**sas modernas en barrio San Cristóbal, en calle Dominica al llegar a Loreto. Construcción ladrillo, 6 piezas, servicios, dos patios. Guzmán, Silva y Cía. Huérfanos 1243. 8-O

**LORETO, CERCA DE SANTA FILO**mena, véndese propiedad compuesta de dos casas y sitio, para industria. Superficie 750 metros. Renta $ 6,600 anuales. Precio: $ 60,000 Guzmán, Silva y Cía. Huérfanos 1243. 8-O

**$ 15,000, CASA QUINTA CON AL**macén véndese en La Cisterna, Villa Italia. Mide 23x60 metros. Guzmán, Silva y Cía. Huérfanos 1243. 8-O

**$ [illegible],000, ALMACEN CON QUINTA** véndese en La Cisterna, Villa Italia, Mide 11x60 metros. Guzmán, Silva y Cía. Huérfanos 1243. 8-O

**A MEDIA CUADRA DE ALAMEDA** cerca Portal Edwards, véndese casa con 6 piezas, servicios. Construcción de dos pisos. Precio: $ 32.000. Guzmán Silva y Cía. Huérfanos 1243. 8-O

**BARRIO SAN CRISTOBAL, E.** calle Loreto, inmediata Dominica véndese sitio de 16x30 metros. Precio: $ 15,800. Guzmán, Silva y Cía Huérfanos 1243. 8-O

**CERCA SAN CRISTOBAL, EN CA**lle Loreto, véndese sitio de 8x30 metros. Precio: $ 7,900. Guzmán, Silva y Cía. Huérfanos 1243. 8-O

**BUENOS AIRES, CERCA LORETO** véndese sitio de 8x25 metros. Precio. $ 6.300. Guzmán, Silva y Cía Huérfanos 1243. 8-O

**A POCOS METROS DE LORETO** en calle Buenos Aires, véndese sitio de 16x25 metros. Precio: $ 12,500 Guzmán, Silva y Cía. Huérfanos 1243. 8-O

**32.00 CASA CINCO PIEZAS AGUA** potable y alcantarillado. Madrid 59, llaves: Milán 107. 8-O

**VENDO CASA CINCO PIEZAS, SAN** Joaquín 45, Seminario y Eucaliptus, verla. Diríjase por carta, San Diego 299, Rafael Sierra. O 8

**SITIOS PARA RESIDENCIA DES**de $ 16,000. Barrio Vicuña Mackenna a 3 cuadras de Plaza Italia. — Guzmán Silva y Cía, Huérfanos 1243.

**SITIO PLANTADO ARBOLEDA** frutal, todo servicio, para gran quinta o edificar chalets, frente 110 metros, fondo 39 metros, buenos cierros. Llano Subercaseaux, frente paradero carro; a siete minutos en auto de la Alameda. Precio: $ 5 metro.—Guzmán, Silva y Cía, Huérfanos 1243. O-8

**SITIO EN AVENIDA VICUÑA** Mackenna, 15 por 40 metros, cerca Alameda. El único disponible en esa situación.—Guzmán, Silva y Cía., Huérfanos 1243. O-8

**VENDO EN AGUIRRE 1140.** —Próxima Estación Yungay, muy buena casa habitación, fachada ladrillo, techo fierro galvanizado, 7 grandes piezas, armazón, hall, 2 patios, cocina, galpón. Recién pintada. — Verla y tratar: en la misma con su dueño 9-O

## PRESTAMOS DE DINERO

**POR CUENTA AJENA COLOCO DI**nero pequeñas cantidades, por plazos alhajas, fianzas. — Ejército 756. Casa 8. O-8

**ANTICIPAMOS FONDOS SOBRE** automóviles y carruajes Montepío Universal. Meiggs 41. O-18

**¡DINERO!! FACILITO RAPIDA**mente, por automóviles, muebles, pianos, mercaderías, fianzas hipotecarias, acciones cotizables. Santo Domingo 1216. 22-O

---

# Puerto de San Antoni

## REMATE DE TERRENOS

El 11 de Octubre, a las 3 P. M., se rema-
tarán ante la Junta de Almoneda (Dirección d
Tesoro), varios sitios de terrenos fiscales,
la mejor situación del puerto, con grandes
cilidades de pago.

Bases y antecedentes en la Comisión
Puertos, AGUSTINAS 1291.

---

# Remate de prenda de plazo venci

**Hoy Lunes 8 de Octubre, a las 9 1|2 A. M.**, el martillero señor Meza, rematará en la **Casa de Préstamos "LA SAN MARTIN", calle Maestranza N.o 701,** las prendas no rescatadas y comprendidas entre los números 88,605 a 90,875.

Hay: peso mostrador con pesas, manteles y servilletas, cortinas de felpa y algodón, máquinas de coser de mano y de pie, aparadores y trinches con mármol, anillos con brillantes y piedras de color, armas de fuego, pañuelos de rebozo, violines, muebles de dormitorio con mármol y espejo, rosas con diamantes, prendedor con brillantes, bicicletas, etc. etc.

**Hoy Lunes 8 de Octubre, a las 10 1|2 A. M.**, el martillero señor Rivas, rematará en la **Casa de Préstamos "LA PROTECTORA", calle Las Rosas N.o 1773,** las prendas no rescatadas y comprendidas entre los números 28,256 a 30, 508.

Hay: tarraja, relojes y cadenas de oro y plata, juego de dormitorio, anillos con brillantes, manteles y servilletas, medio amoblado de felpa, sesenta piezas servicio de mesa de plaqué, pañuelos de rebozo, mantos de seda y velo, pulseras y gargantillas de oro, maletín de plata, máquinas de escribir "Underwood", ropa y calzado en gran cantidad, etc., etc.

**Hoy Lunes 8 de Octubre, a las P. M.**, el martillero señor Jorquera rematará en la **Casa de Préstamos "LA SULTANA", calle San Diego N.o 2080,** las prendas no rescatadas y comprendidas entre los números 49,301 a 52,546.

Hay: relojes y cadenas de oro y plata, catres de fierro con bronce, colchones, sommiers, mantos de seda y velo, máquinas de coser de mano y de pie, armas de fuego, pañuelos de rebozo, gran surtido en retazos de géneros y cortes de casimir, anillos con brillantes, ternos de casimir, vestidos, blusas, batas y calzado en gran cantidad, etc., etc.

**Hoy Lunes 8 de Octubre, a las 4 P. M.**, el martillero señor Balmaceda, rematará en la **Casa de Préstamos "LA LUNA", calle San Diego N.o 1206,** las prendas no rescatadas y comprendidas entre los números 64,479 a 65,962 y 47,742 a 48,516.

Hay: catres de fierro con bronce, mate de plata, máquinas de coser, gran surtido en ropa interior y de cama, manteles y servilletas, cortes de casimir y retazos de géneros, violines y guitarras, anillos con diamantes, mantas y ponchos, cuellos y manguitos de piel, ternos de casimir, vestidos, batas, abrigos y calzado en gran cantidad y muchas otras especies.

**El Martes 9 de Octubre, a las 9 1|2 A. M.**, el martillero señor Meza, rematará en **Casa de Présta-
mos "EL UNIVERSAL",
land N.o 4,** las prendas
tadas y comprendidas entre
meros 47,906 a 57,080.

Hay: ponchos y mantas
y castilla, ternos de casi
dos, batas, blusas, abrig
todos y calzado en gran
pañuelos de rebozo, corte
simir y retazos de género
con brillantes y piedras
catres de fierro con bronc
nes, sommiers, frazadas,
colchas, armas de fuego,
montar y de Viena, etc.,

**El Martes 9 de Octubr
10 1|2 A. M.,** el martill
Rivas, rematará en la Casa
**tamos "LA FAVORITA"
Diego N.o 702,** las prendas
catadas y comprendidas
números 98,699 a 1,065.

Hay: prendedores con
y perlas, pulseras y
de oro, rosas con brillan
mantes, violines y guitar
lones, manteles y servill
tinas de felpa y punto,
seda y velo, maletas y
de cuero, máquinas de fo
tográficas, amoblados de
con espejo y mármol, bol
letines de plata y alpaca,

**El Martes 9 de Octubre,
P. M.,** el martillero señor
ceda, rematará en la Casa
**tamos "LA SAN JUAN",
Mackenna N.o 801,** las pr
rescatadas y comprendid
los números 75,267 a 7

Hay: muebles com
mitorio con mármoles
manteles y servilletas,
bretodos, sobrecamas, cort
simir y retazos de género
de fierro con bronce,
sommiers, frazadas, sába
chas, sillas de montar
inglesas, armas de fuego
y cadenas de oro y plata,

**El Martes 9 de Octubre,
P. M.,** el martillero señor
rematará en la Casa de Pr
**"LA STA. LCIA", Av. Bella
meor 307,** las prendas no
das y comprendidas entre
meros 803 a 2,502.

Hay: bolsas y maletines
y alpaca, anillos con bri
diamantes, manteles, pi
gargantillas de oro, prend
perlas y brillantes, servici
sa de plaqué, colleras con
tes, relojes de bolsillo y
ra de oro y plata, jardiner
qué, floreros de plaqué
medallas con brillantes,
de escribir, boul con
nes de bronce y muchas
pecies.

Las prendas estarán a
desde dos horas antes de

PAG AL CONTADO.

EL INSP

---

**SOCIO $ 10.000 NECESITASE PA**ra dar impulso negocio repuestos taller vulcanización, venta bencina instalado. Buena situación. O. G. P. Casilla 81 D. O-8

**DINERO AL 9% FACILITO SOBRE** hipotecas. Anticipo fondos para cancelar deudas y arreglo títulos. Comisión módica.—Julio Pelissier, Morandé 283. O-10

**SOCIO CON 10,000 PESOS NECESI**to para dar mayor impulso a negocio instalado y en actual explotación. Capital garantido. Buena renta mensual. Tratar: Diez de Julio 561. O 8

**SOLICITO SOCIO PEQUEÑO CA**pital dar desarrollo oficina comercial única. Puede producir arriba $ 5,000 mensuales. Bandera 682, oficina 8. O-8

## PROFESIONALES

**ZURCIDOS INVISIBLES, NOTABLE** zurcidor japonés. Especialista único. Especialidad en viraduras, composturas, transformaciones. Son perfectas. San Diego 228. Teléfono Inglés, 667. Noviembre 11

**Mme BORDEAUX ZURCIDORA** tejedora. Especialidad en toda clase zurcidos. Recibe órdenes en San Diego 186. Admite viraduras, transformaciones. Oct. 11

**SASTRERIA MACK. — MONEDA** 1031. Ahumada - Bandera. Visitándola comprobará economía, difícil imaginarse sin ver. Mercadería inglesa, linda fantasía. Traje valor $ 350 ahora 200. Trabajos de lujo. Hechuras finas, 100 pesos. Cortador titulado. N—3

**ZURCIDOS JAPONESES, INVISI**bles, especialidad viraduras, ternos, sobretodos toda clase composturas No equivocarse. Casa Amarilla. San Diego 236. 16-D

**CONDOR 1158 CASA ANTIGUA** única especialista zurcidos invisibles. Jersey sedas, viraduras hechuras. Transformaciones garantidas. Octubre 8

**VISITE LA SASTRERIA PARADA,** en Arturo Prat 387, y obtendrá un elegante traje o sobretodo de último estilo por sólo $ 60, atendida por su propio dueño, conocido cortador de esta plaza. Especialidad en zurcidos. 9-O

**DENTISTAS, TRABAJOS ECONO**micos, extracciones indoloras, $ 3. Domingos y festivos 11 A. M. Víctor Manuel 1296 esquina Amazonas. 8-O.

## REMATES

**REMATE NEGOCIOS, MENAJES,** encárgase Arce-Campanella García Reyes 28. 11-Octubre

**HOY REMATES DOMICILIO,** compro saldos mercaderías; recibo muebles y mercaderías a consignación. Anticipo dinero.— Julio Vargas Sotomayor 9-A. Nov.-6

**REMATE. — EL VIE
del actual ,a las 8 de la
el actuario don M. J. Lin
taría del primer Juzgado C
rematará el sitio 211 de l
ción García y Ugarte, cal
N.o 1718, por el míni
$ 5,333.33. El precio se p
contado. Datos en el est
compromisario, don Arman
rez G., Morandé 450.

**REMATE DE CARGA**
—En la feria del día Martes
tubre de la Sociedad Com
Agricultores, se rematarán
guientes mercaderías que
no han retirado de las bod
merciales de don Luis P
máquina trilladora Val. N
saldo de postes para cierro
2 lotes de madera roble, N
remate se efectuará en el
feria, calle de Matucana N
de la 1.30 para adelante.

**REMATE. — MAÑANA**
Mercado Santa Olivia,
niel 1661. Hay surtido
za cristalería, licores, mo
de, balanzas, vidrieras,
mostradores, romana, carre
da, chuicos, 2,000 sacos.
Vargas. — Ordenes, Sotoma

## ROPA HECH

**ROPERIA "LA CANTA**
frece precios de costo:
retodos de ricos casimires
coda. Paletoes, pantalones

o 634. Ofrece en barata
mbos, paletoes, pantalones
eros, calzado todo desde

ero 601, esquina Recoleta
ternos paletoes, ambos
s, ternos de niños, sombre

**ROPERIA LA CASA VE**
meralda 857, entre San A
21 de Mayo. Realiza ternos
paletoes, todo de casimires
leros, corte correcto sombr
zado. Visítenos, casero
estros precios.

**ROPERIA MANUEL RODR**
esquina San Pablo ofrece
turas ternos, ambos, paletoes
tatones, todo de ricos casim
tido colores para todos
sombreros calzado, desinfect

## TALAJES

**TALAJES PURA ALFALFA**
mo Santiago, chacra
Avenida Holanda. Ñuñoa.